Demitz-Thumitz

Cannewitz · Karlsdorf · Medewitz · Pohla-Stacha
Pottschapplitz · Rothnaußlitz · Wölkau

das Granitdorf
in Sachsens Steinreich

Bürgerinformationen

STAATSMINISTERIUM FÜR UMWELT UND LANDWIRTSCHAFT | Freistaat SACHSEN

EPLR Entwicklungsprogramm für den ländlichen Raum im Freistaat Sachsen 2007 – 2013

ILE-Projektmanagement Themendorfentwicklung Demitz-Thumitz. Das Granitdorf

Granitdorf Demitz-Thumitz

Basalt-Actien-Gesellschaft
Hartsteinwerke Bayern-Mitteldeutschland
Granitwerk Demitz-Thumitz

Steingewinnung und -verarbeitung mit großer Tradition

In Demitz-Thumitz betreibt die Basalt-Actien-Gesellschaft einen Gewinnungsbetrieb für gebrochenen Naturstein. Die Produktion umfasst hier ca. 45 verschiedene Produkte an **Schotter- und Splittmaterialien** sowie **Spezialsande** aus Granit.
Diese werden vor allem im Verkehrswegebau und allgemeinen Tiefbau sowie als Asphalt- und Betonzuschlag verwendet. Weitere Standbeine bilden die Herstellung von Spezialbrechsanden für die keramische Industrie sowie dekorative Vorsatzkörnungen für den Betonwerkstein. Die Produkte werden durch die Vertriebsgesellschaft ABC Allgemeine Baustoff-Handels-Contor GmbH, eine Tochter der Basalt AG, vermarktet.

Splittwerk um 1910

Die Basalt-Actien-Gesellschaft in Linz am Rhein war bereits von 1922 bis 1945 Eigentümer der Sächsischen Granit-Aktien-Gesellschaft in Demitz-Thumitz. Diese entwickelte sich zu einem der bedeutendsten Produzenten von Werksteinerzeugnissen aus Lausitzer Granit. 1991 erwarb die Basalt-Actien-Gesellschaft den Betrieb Demitz-Thumitz zurück und stellte bis 2002 wieder Werksteinprodukte her. In der über 150-jährigen Tradition der Natursteingewinnung am Klosterberg spielte neben der dominierenden Werksteinproduktion die Herstellung von Brecherprodukten ebenfalls frühzeitig eine wichtige Rolle. Heute stellt die Granitverarbeitung zu Schotter und Splitt den absoluten Schwerpunkt dar.

Nach der Reprivatisierung 1991 wurde ein komplett neues Schotter- und Splittwerk errichtet und 1993 in Betrieb genommen. In den nachfolgenden Jahren wurde die Anlage in mehreren Stufen erheblich erweitert und wird fortlaufend modernsten Erfordernissen angepasst.

Basalt-Actien-Gesellschaft
Hartsteinwerke Bayern-Mitteldeutschland
Granitwerk Demitz-Thumitz
Am Granitwerk 8, 01877 Demitz-Thumitz
Telefon: 03594 758-0; Fax: 03594 758-247
www.basalt.de

Allgemeine Baustoff-Handels-Contor GmbH
Verkaufsbüro Koschenberg
Bergstraße 40, 01968 Großkoschen
Telefon: 03573 8063-0; Fax: 03573 81218
E-Mail: abc.koschenberg@abc-baustoffe.de
www.abc-baustoffe.de

Vorwort der Bürgermeisterin

Sehr geehrte Einwohnerinnen, sehr geehrte Einwohner und sehr geehrte Besucher!

Herzlich willkommen in unserer steinreichen Gemeinde Demitz-Thumitz, die fast 3.000 Menschen gute Bedingungen zum Arbeiten und Leben bietet. Die Gemeinde Demitz-Thumitz besteht seit 1994 aus den neun Ortsteilen Cannewitz, Demitz-Thumitz, Karlsdorf, Medewitz, Pohla, Pottschapplitz, Rothnaußlitz, Stacha und Wölkau. Unsere Gemeinde befindet sich am Fuße des Klosterberges, einem Westausläufer des Lausitzer Berglandes.
In den früher vorwiegend landwirtschaftlich geprägten Ortsteilen verhalfen Granitabbau und Verarbeitung viele Jahrzehnte lang Demitz-Thumitz zu wirtschaftlicher Blüte und überregionaler Bekanntheit.
Das Eisenbahnviadukt als markantes Zeugnis der langjährigen Tradition des Granitabbaus findet sich sowohl im Gemeindewappen als auch im neuen Logo „Demitz-Thumitz. Das Granitdorf“ wieder. Seit über 100 Jahren bestimmen Granitabbau und Steinverarbeitung unsere typische Kulturlandschaft wie Lebensläufe.
Im Jahr 2009 beteiligte sich unsere Gemeinde am Wettbewerb des Landesamtes für Umwelt Landwirtschaft und Geologie „Sachsens Themendörfer“ und wurde mit einem überzeugenden Konzept zu „Demitz-Thumitz. Das Granitdorf“ mit dem ersten Preis ausgezeichnet. Somit kam der Stein zur Entwicklung zum thematischen Granitdorf ins Rollen.

Neben einer guten Infrastruktur, einer modern ausgestatteten Feuerwehr und der umfänglichen medizinischen Versorgung befinden sich zahlreiche Dienstleistungs- und Handwerksbetriebe, teilweise mit langer handwerklicher Tradition, in unserer Gemeinde.
Unsere Kindertagesstätten und die Grundschule sichern durch ihre enge Zusammenarbeit eine gute Betreuung unserer jüngsten Einwohner. Die Ganztagsbetreuung durch Schule und Hort in einem Haus ermöglicht den Eltern kurze Wege.
An der Fachoberschule für Gestaltung können Jugendliche ein Fachabitur erwerben. Die deutschlandweit älteste Steinmetzschule bildet nach wie vor Gesellen und Meister aus, die deutschlandweit, ja sogar weltweit, ihr Wissen und Können einsetzen.

Das vielfältige Sport- und Vereinsleben wird ehrenamtlich von engagierten Bürgern und Bürgerinnen organisiert und trägt zu einer hohen Lebensqualität und Identifikation für Jung und Alt bei. Neben kulturellen Angeboten, wie das Pferdehoftheater in Wölkau, unseren kulturhistorisch bedeutsamen Kirchen und Rittergütern, erwarten Sie vielfältige Angebote rund um das Thema Stein und Granit. Ob nun geöffnete Werkstätten, Führungen durch die Brüche oder das eigene Bearbeiten von Stein – Sie sind herzlich willkommen und eingeladen, sich umzusehen und danach bei kulinarischen „Stein“-Spezialitäten in unseren Gaststätten zu entspannen.

Informieren Sie sich in unseren Flyern oder im Internet über aktuelle Veranstaltungen und Angebote. Ein Tipp: Kommen – Sehen – Erleben! Wir laden Sie ein, sehen Sie unser Offenes Granitdorf oder Weihnachten im Klosterbruch.
Sie erreichen uns direkt über die B6 (Dresden-Bautzen) oder über die A4 (Dresden-Görlitz, Abfahrt Uhyst am Taucher).

Wir freuen uns auf Ihren Besuch!

Ihre Bürgermeisterin

G. Pallas

Gisela Pallas

Inhaltsverzeichnis

Blick vom Klosterberg

Seite	
1	**Vorwort der Bürgermeisterin**
4	**Branchenverzeichnis**
5	**Das Granitdorf Demitz-Thumitz stellt sich vor**
6	**Ein Blick in die Geschichte**
7	**Die Ortsteile stellen sich vor**
9	**Leben und Wohnen in Demitz-Thumitz**
9	Lage
9	Verkehrsanbindung
9	Wirtschaft und Infrastruktur
9	Kinder und Jugend
9	Gemeinschaft und Sport
10	Vereine
11	Sportstätten
11	Kirchen
12	**Natur und Tourismus**
12	Sehenswürdigkeiten
12	Rad- und Wanderwege
13	Rittergüter und Herrenhäuser
14	Gastronomie und Beherbergung
16	**Verwaltung**
16	Was erledige ich wo?
18	**Gemeinderäte**
18	**Impressum**
20	**Notruftafel**

Spielplatz in Demitz-Thumitz

Demitz-Thumitz – Infoplatz mit Viadukt

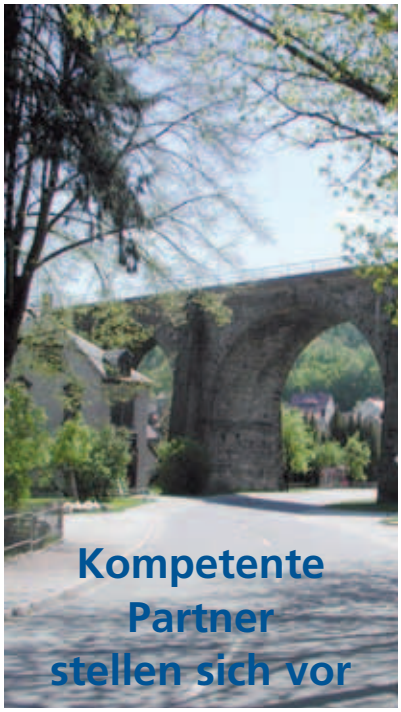
Kompetente
Partner
stellen sich vor

BMG GAIA
Bautzener Mietergenossenschaft GAIA eG
Ca. 2.530 top sanierte
Wohnungen in Bautzen.
Wir freuen uns auf Ihren Besuch!
Mo 9.00 – 12.00 Uhr & 13.00 – 16.00 Uhr
Di 9.00 – 12.00 Uhr & 13.00 – 18.00 Uhr
Mi 13.00 – 16.00 Uhr
Do 9.00 – 12.00 Uhr & 13.00 – 18.00 Uhr
Fr 9.00 – 12.00 Uhr
Sa nach Vereinbarung
Ruf: 0 35 91/ 6 759 - 0
Fax: 0 35 91/ 6 759 - 20
info@bmg-gaia.com
Wilhelm-Ostwald-Str. 14
02625 Bautzen

Wir haben Ihr
Interesse geweckt?
www.alles-deutschland.de
allesdeutschland

Oberlausitz Pflegeheim & Kurzzeitpflege gGmbH
Wir bieten Ihnen in unseren Einrichtungen
Pflege, Betreuung und Aktivierung
• in der Kurzzeitpflege,
• in den Wohnbereichen für Leicht- und Schwerstpflege sowie Demenz- und Alzheimererkrankte,
• in unseren betreuten Wohnungen.
Seniorenwohnhaus "Am Belmsdorfer Berg" Bischofswerda
Seniorenwohnhaus "Am Davidsberg" Neukirch
Gern beraten wir Sie zu Fragen der Pflege und vermitteln Kontakte für Senioren und Behinderte.
01877 Bischofswerda
Belmsdorfer Straße 43
Tel.: (03594) 759 - 0
Fax: (03594) 759 - 111
www.olpk.de info@olpk.de
Beratungsbüro Senioren-Service Bischofswerda

Branchenverzeichnis

Liebe Leserinnen, liebe Leser!
Hier finden Sie eine wertvolle Einkaufshilfe, einen Querschnitt leistungsfähiger Betriebe aus Handel, Gewerbe und Industrie, alphabetisch geordnet. Alle diese Betriebe haben die kostenlose Verteilung Ihrer Broschüre ermöglicht. Weitere Informationen finden Sie im Internet unter **www.alles-deutschland.de**.

Branche	Seite
Abbruchwerkzeuge	17
Apotheken	4, 20
Autolackierung	6, 17
Bäckerei	4
Banken und Sparkassen	11
Bausparkasse	11
Beratung	3
Bestattungshaus	20
Blutdruckmessen	4
Bodenbeläge	7
Elektroinstallation	4
Elektroplaner	11
Ersatzteile	17
Feiern	4
Fliesen	8
Friseur	17
Fußpflege	17
Gasthof	4, 14
Glasarbeiten	17
Granit	7
Heizung	8
Kachelöfen und Kamine	8
Karosserie	17
Kinder- und Jugendhilfe	19
Kindereinrichtung	19
Kinderorthopädie	20
Kosmetik	17
Kurzzeitpflege	3
Lacke und Farben	7
Landgasthof	7
Lebensmittel	7
Lüftung	8
Medikamente	4
Medizintechnik	20
Naturstein	8
Natursteinwerk	6
Pension	15
Pflegeheim	3
Sanitätshaus	20
Schänke	15
Sockelleisten	7
Sohlbank	7
Solarphotovoltaikanlagen	4
Stark- und Schwachstrom	11
Steinwerke	U2
Steuerberater	5
Vermietung	3
Versicherung	4
Wohnungsgenossenschaft	3
Zahnarzt	20

U = Umschlageseite

Apotheke Demitz-Thumitz
Apothekerin
Heike Iwan e.K.
Hauptstr. 45 · 01877 Demitz-Thumitz
Telefon 0 35 94/71 31 25 · Fax 0 35 94/71 31 24
kostenlose Service-Nr. 0800/71 31 25 0

GASTHOF DEMITZ-THUMITZ
Lipsi
gut bürgerlich · sächsische Küche

Inh.: Thomas Radetzky
täglich Mittagstisch von 11⁰⁰-14⁰⁰ Uhr
Gaststube • Bauernstube
Festwiese • Partyservice außer Haus
01877 Demitz-Thumitz · Birkenroder Straße 18
Telefon: 0 35 94/70 31 66
www.gasthof-lipsi.de · E-Mail: radetzky@gasthof-lipsi.de

Das Granitdorf Demitz-Thumitz stellt sich vor

Viadukt

Erbrichtergut Heine

Zwischen Bischofswerda und Bautzen, eingebettet in die reizvolle Landschaft des Lausitzer Berglandes, liegt die knapp 3.000-Seelen-Gemeinde Demitz-Thumitz mit ihren neun Ortsteilen. Früher war hier das Zentrum der sächsischen Granitindustrie, aus dem Steine in alle Regionen Deutschlands und in viele europäische Länder geliefert wurden. Das ist Vergangenheit, aber immer noch lebendig. Heute geht die Gemeinde mit der Zeit und möchte vor allem Touristen ansprechen.

Das „Granitdorf" verfügt über beeindruckende bauliche, industrielle, kulturhistorische und kulturlandschaftliche Zeugnisse seiner Vergangenheit, deren Wert seit einigen Jahren aktiv nach außen transportiert wird. Mit dem Sieg im Wettbewerb um Sachsens Themendörfer 2009 und der ersten Großveranstaltung „Offenes Granitdorf Demitz-Thumitz" mit 1.500 Besuchern im selben Jahr kam der Stein wieder ins Rollen.

Die Neuausrichtung traf nicht nur die „Seele der Demitzer", wie Stephan Garten, Hauptamtsleiter der Gemeinde, verkündet, sondern auch den Geschmack der Gäste. Dank einer guten Idee, dem Zusammenhalt und der Verbundenheit der Bürger mit ihrer Gemeinde blickt das Dorf einer vielversprechenden Zukunft entgegen.

Großer Bruch

... transparent ... kompetent ... zuverlässig

Edith Erben Steuerberaterin

20 Jahre seit 1990

01877 Bischofswerda - Kändlerstraße 28 Tel.: 03 594-71 50 187 / Fax: 03 594-71 50 180 mail: kanzlei@stb-erben.de Internet: www.stb-erben.de

Ein Blick in die Geschichte

Apotheke

Evangelische Kirche in Demitz-Thumitz

In der Region rund um Demitz-Thumitz siedelten sich bereits in der Bronzezeit, also etwa 2.000 v. Chr., die ersten Menschen an. Bis 1898 gab es die beiden selbständigen Gemeinden Demitz und Thumitz, die sorbischen Ursprungs sind.

Im Mittelalter wurde Thumitz zum Rittergut und Demitz stand als typisches Waldhufendorf seit dem 15. Jahrhundert unter der Herrschaft des Klosters St. Marienstern im heutigen Panschwitz-Kuckau.

Der Bau der Eisenbahnstrecke Dresden-Görlitz in den 40er Jahren des 19. Jahrhunderts und die damit verbundene Errichtung der ersten großen Steinbrücke aus Granit in der Oberlausitz, sie ist 240 Meter lang und 17 Meter hoch, lockte viele Arbeiter nach Demitz, Thumitz und an den Klosterberg. Granitabbau und Granitverarbeitung entwickelten sich zu einem bedeutenden Industriezweig.

Wenige Steinbrüche sind heute noch in Betrieb, ihre wirtschaftliche Bedeutung ist gesunken.

1908 wurde in Demitz-Thumitz begonnen, Steinmetzen eine Schulausbildung zukommen zu lassen. Damit ist die Sächsische Steinmetzschule die älteste ihrer Art in Deutschland. Gesellen und Meister werden heute noch hier ausgebildet. Vor dem Hintergrund der starken Prägung von Natur und Mensch durch die Granitindustrie lag nahe, den Ort touristisch auszurichten und seine Geschichte zu bewahren. Auf diesem Gebiet soll in Zukunft viel geschehen.

Das Granitdorf Demitz-Thumitz steht für Handwerkstraditionen, die auch in der heutigen Zeit Bestand haben, für beeindruckende Natur- und Kulturerlebnisse sowie kulinarische Highlights getreu dem Motto: Kommen – Sehen – Erleben.

Steinmetzschule und Gästehaus des Bildhauer- und Steinmetzhandwerks

mcchip-dkr
Ecotuning zur Kraftstoffoptimierung
AUTO LACK LANGER
Instandsetzen • Lackieren • Pflegen
Zum Stadtwald 10 • 01877 Bischofswerda
Telefon 0 35 94/77 966-0 – 24h • Fax 77 966-23
www.autolack-langer.de

NATURSTEINWERK
Steffen Blazejovsky
BISCHOFSWERDA
Am Stadtgut 3 · 01877 Bischofswerda
Tel.: 03 594 / 70 58 35 · Fax: 03 594 / 70 58 99
www.naturstein-bischofswerda.de
E-Mail: naturstein-bischofswerda@t-online.de
Fensterbänke · Abdeckplatten · Treppen
Küchenarbeitsplatten u. a. aus Naturstein

Die Ortsteile stellen sich vor

Cannewitz – Gaststätte Mühlenhof

Demitz-Thumitz ist mit seinen 1.660 Einwohnern (Stand: Februar 2011) der größte Ortsteil der gleichnamigen Gemeinde.
Das kleinste Dorf, **Cannewitz,** zählt 61 Bewohner.

Der Ortsteil **Karlsdorf** mit seinen derzeit 65 Einwohnern liegt an einem wunderschönen Stausee. Dieser ist insbesondere bei Anglern beliebt. Zudem wird der Wanderweg an seinen Ufern gern genutzt.

In **Medewitz,** zu dem einst ein Rittergut gehörte, leben 153 Menschen.

Lausitzer Granit
Gläser e.K.
Inhaber: Thomas Gläser
Am Granitwerk 8 · 01877 Demitz-Thumitz
Telefon: (03594) 714868 · Fax: (03594) 714869
www.lausitzergranit.de · info@lausitzergranit.de

Lausitzer Granit
der exklusive Naturstein aus Sachsen

Wir fertigen
- Blockstufen
- Bodenplatten
- Trittstufen
- Fensterbänke
- Abdeckplatten
- roh gespaltene Steine
- individuell gestaltete Grabmale und Massivwerksteinarbeiten nach Ihren Wünschen

Wir sind für Sie da

LANDGASTHOF BUCKAN
Inh. Marion Müller
Ring 11
01877 Demitz-Thumitz
OT Medewitz
Tel. 03 59 30 - 5 03 43
- Mittagstisch, Abendbrot
- Feiern aller Art
- Buffet außer Haus
- Saal für 130 Personen
- Bauernstube für 20 Personen
- Gaststube für 25 Personen

EDEKA
Demitz-Thumitz
Am Gewerbepark
01877 Demitz-Thumitz
OT Wölkau

www.nitsche-farben.de
Nitsche Farben GmbH
Lacke – Farben – Tapeten
Technik – Bodenbeläge
Am Gewerbepark 4
01877 Demitz-Thumitz
Tel. (0 35 94) 77 23-0
Fax (0 35 94) 77 23-20
Stadtring 7
03042 Cottbus
Tel. (03 55) 7 29 40 12
Fax (03 55) 7 29 40 13
Helle 9
58802 Balve
Tel. (0 23 75) 92 90-0
Fax (0 23 75) 6 98
E-Mail: info@nitsche-farben.de

Die Ortsteile stellen sich vor

Medewitz

Kiga Rothnaußlitz

Pohla-Stacha – Schloss Pohla

Pohla-Stacha mit seinen 426 Einwohnern hat gleich zwei kulturhistorische Sehenswürdigkeiten zu bieten. Die örtliche Kirche, deren Bau bis ins 12. Jahrhundert zurückgeht, ist eines der ältesten Gotteshäuser der Lausitz. Im Nordwesten des Dorfes befindet sich zudem das Schloss Pohla mit einem mehr als einem Hektar großen Gutspark.

Pottschapplitz zählt aktuell 64 Einwohner. Der Ort ist von der Landwirtschaft geprägt, es existieren noch einige Bauernhöfe und ein ehemaliges Rittergut. Das einstmals prunkvolle Herrenhaus ist heute in Privatbesitz.

Wölkau Gewerbegebiet

Das bis ins 19. Jahrhundert sorbisch geprägte Dorf **Rothnaußlitz** war Rittergut und Herrensitz. Als Ursprung des Ortes, in dem heute 225 Menschen leben, wird eine Wasserburg vermutet.

Wölkau bietet 208 Menschen ein Zuhause. Hier befindet sich das nach 1990 neu errichtete Gewerbegebiet der Gemeinde mit Tankstelle, Supermarkt und weiteren Unternehmen.

MEISTERBETRIEB
HAGEN JESCHKE
jeschke

KACHELÖFEN ~ KAMINE
HEIZUNG ~ LÜFTUNG
FLIESEN ~ NATURSTEIN

MEDEWITZER STR. 18 · 02633 GÖDA OT NEUSPITTWITZ
FON 03 59 30. 5 03 86 · FAX 03 59 30. 5 03 54
E-MAIL: HAGEN.JESCHKE@T-ONLINE.DE

BÜRO UND AUSSTELLUNG:
BAUTZENER STR. 6 · 01877 ROTHNAUßLITZ
FON 03 59 30. 2 98 41

Karlsdorf – Rückhaltebecken

Pottschapplitz

Leben und Wohnen in Demitz-Thumitz

An Wohnumfeld und Freizeitmöglichkeiten stellen die Bürger einer Gemeinde ganz unterschiedliche Anforderungen. Im Idealfall hat eine lebens- und liebenswerte Gemeinde für jeden etwas zu bieten. In Demitz-Thumitz ist man stolz auf die Entwicklung der vergangenen Jahre und das, was die Kommune ihren Bewohnern bereits bieten kann. Wir blicken optimistisch, doch realistisch in die Zukunft.

Demitz-Thumitz – Grundschule und Hort

Lage

Unsere Gemeinde befindet sich am Fuße des Klosterberges, einem Westausläufer des Lausitzer Berglandes, auf einer Höhe von 250 Metern ü. NN. Demitz-Thumitz gehört zum Landkreis Bautzen. Die Kreisstadt ist knapp 15 Kilometer entfernt und auch die Landeshauptstadt Dresden ist mit dem Auto bequem in 40 Minuten zu erreichen.

Verkehrsanbindung

Demitz-Thumitz liegt verkehrsgünstig und ist direkt über die B6 und über die A4 (Dresden-Görlitz, Abfahrt Uhyst am Taucher) erreichbar. Zudem verfügt Demitz-Thumitz über eine Haltestelle an der Bahnstrecke Bischofswerda-Görlitz.

Wirtschaft und Infrastruktur

Neben einer guten Infrastruktur und medizinischen Versorgung befinden sich zahlreiche Dienstleistungs- und Handwerksbetriebe, teilweise mit über 20-jähriger Tradition, sowie Granitbergbau mit Werkstein-, Schotter- und Splittherstellung in Demitz-Thumitz. Einige Unternehmen sind im Gewerbegebiet im Ortsteil Wölkau angesiedelt. Die Gemeinde bietet also beste Bedingungen für mittelständische Unternehmen, Handwerksbetriebe und Dienstleistungsunternehmen.

Kinder und Jugend

Unsere Kindertagesstätten und die Grundschule sichern eine gute Betreuung unserer jüngsten Einwohner. Die Ganztagsbetreuung (Schule und Hort) in einem Haus ermöglicht den Eltern dabei kurze Wege. An der Fachoberschule für Gestaltung können Jugendliche ein Fachabitur erwerben. In der ältesten Steinmetzschule Deutschlands können sich junge Menschen zudem zu Steinmetzen und Bildhauern ausbilden lassen.

KiTa „Zwergenpark“
Leiterin: Renate Ulbricht
Am Park 6, 01877 Demitz-Thumitz-OT Rothnaußlitz
Telefon: 035930 50264
E-Mail: kita-rothnausslitz@gmx.de

AWO Kindergarten „Brückenmännchen“
Leiterin: Kerstin Pein
Bahnhofstraße 15, 01877 Demitz-Thumitz
Telefon/Fax: 03594 716604
Internet: www.awo-bautzen.de/BrueMaennchen

Grundschule
Leiterin: Christina Kern
Hauptstraße 35, 01877 Demitz-Thumitz
Telefon: 03594 713051, Fax: 03594 713032
E-Mail: GS-Demitz-Thumitz@t-online.de

Schulhort
Leiterin: Renate Ulbricht
Hauptstraße 35, 01877 Demitz-Thumitz
Telefon: 03594 706576
E-Mail: Schulhort-Demitz-Thumitz@gmx.de

Sächsische Steinmetzschule und Fachoberschule für Gestaltung
August-Bebel-Straße 17, 01877 Demitz-Thumitz
Telefon: 03594 703398, Fax: 03594 705527
E-Mail: info@steinmetzschule.de
Internet: www.steinmetzschule.de

Gemeindebibliothek
Hauptstraße 33,
01877 Demitz-Thumitz
Telefon: 03594 703939
Im Untergeschoss der Bibliothek befindet sich ein Jugendclub.

Gemeinschaft und Sport

Das vielfältige Sport- und Vereinsleben wird von ehrenamtlich engagierten Bürgern organisiert und ist ein wichtiger Beitrag für eine hohe Lebensqualität für Jung und Alt.

Info

Initiiert durch den Bundesverband Mittelständische Wirtschaft BVMW treffen sich einmal im Monat Unternehmerinnen und Unternehmer zum Stammtisch im Gasthof Lipsi.

Interessante Themen und aktuelle Fragen werden mit Gästen aus Wirtschaft, Politik oder verschiedener Institutionen diskutiert und erläutert.

Leben und Wohnen in Demitz-Thumitz

Vereine

Name	*Adresse*	*Ansprechpartner/in*	*Telefon*
Vereine in Demitz-Thumitz			
Anglerverein	Altmarkt 12, Bischofswerda	Joachim Hahn	03594 706677
Gemeinnütziger Förderverein des Steinmetz- und Bildhauerhandwerkes e.V.	August-Bebel-Straße 17	Susan Härting	03594 705978
Granitdorf e.V.	Bahnhofstraße 13, Demitz-Thumitz	Jens-Uwe Helbig	0170 3468271
Jugendclub	Hauptstraße 84, Demitz-Thumitz Internet: www.demitz-rockt.es	Thomas Liebmann	0174 7670635
Karnevalsclub Demitz e.V.	Klosterbergweg 5, Schmölln Internet: www.karnevalsclub-demitz.de	Volkmar Sowinsky	0172 3578878
Kleingartenanlage „Am Bahnhof“	Hauptstraße 59, Demitz-Thumitz	Peter Bergmann	03594 705514
Kleingartenanlage „Am Schwarzwasser“	Straße der Jugend 11, Demitz-Thumitz	Heiko Schwer	03594 705461
Opelclub	Hauptstraße 56, Demitz-Thumitz	Patrik Eisold	03594 713401
Sangesfreunde am Klosterberg	Hauptstraße 82 c, Demitz-Thumitz	Anita Wittholz	03594 706908
Schützenverein	Straße der Jugend 4, Demitz-Thumitz	Hans Jürgen Knobloch	03594 702569
SV Demitz-Thumitz	Bautzener Straße 12, Rothnaußlitz	Klaus Wenzel	0173 3915284
Verein der Freunde und Förderer der Sächsichen Steinmetzschule und ihrer Schüler e.V.	August-Bebel-Straße 17	Heiko Welsch	03594 703398
Vereine in Wölkau			
Dorfclub	Uhyster Straße 12, Wölkau	Uwe Wockatz	03594 702689
Schulförderverein	Mühlendamm 7, Wölkau	Gerd Weigmann	03594 705330
Tanzsportverein Demitz e.V.	Bischofswerdaer Straße 10, Wölkau Internet: www.tsv-demitz.de	Nikol Pollnick	03594 705747
Vereine in Rothnaußlitz			
Imkerverein	Bautzener Straße 10, Rothnaußlitz	Hans Bär	035930 51162
Klub zu Zweit	Karlsdorfer Straße 25, Rothnaußlitz	Falk Steglich	035930 51643
SG Rothnaußlitz	Lindenallee 5, Rothnaußlitz	Monika Elsner	035930 51685
Vereine in Pohla-Stacha			
Dorfclub	Schönbrunner Straße 54, Stacha	Stephan Thomas	0162 510483
SV Pohla-Stacha e.V.	Taucherstraße 7, Stacha	Sylko Jeschke	0172 9977565
Verein in Medewitz			
Honigdorf e.V. Medewitz	Talstraße 4B E-Mail: medewitz-honigdorfeV@freenet.de	Frank Lehmann	

Sport- und Freizeitzentrum Demitz-Thumitz

Katholische Kirche in Demitz-Thumitz

Sportstätten

- Turnhalle Rothnaußlitz (mit Kulturraum)

Sportarten: Kindersportgruppen, Tischtennis, Volleyball, Gymnastik, Fußball
Die direkt an den Park anschließende Rasenfläche (5000 m^2) wird für den Freizeitsport genutzt.

- Sport- und Freizeitzentrum Demitz-Thumitz
- 1 Hauptspielfeld Handball, 3 Spielfelder Volleyball
- 6 Spielfelder Badminton, 2 Spielfelder Basketball
- 1 Spielfeld Tennis, 1 Spielfeld Faustball
- 1 Spielfeld Fußball
- 4-Bahn Kegelanlage

Im benachbarten „Gästehaus des Steinmetz- und Bildhauerhandwerks" kann eine größere Anzahl an preisgünstigen Übernachtungen angemietet werden. Für nähere Informationen steht Ihnen die Gemeindeverwaltung gern zur Verfügung.

- Sportplätze in Pohla und Wölkau

Kirchen

Evangelisch-Lutherische Kirche „Maria am Berge"
Schönbrunner Straße 50, 1877 Pohla
Telefon: 035953 8310
- Besonderheiten: eine der ältesten Dorfkirchen der Oberlausitz

Römisch-Katholische Kirche – Maria-Friedens Kirche
August-Bebel-Straße 3a, 01877 Demitz-Thumitz
- Besonderheiten: Granitkirche, Baujahr 1955

Evangelisch-Lutherische Kirche Christuskirche
August-Bebel-Straße 3, 01877 Demitz-Thumitz
Telefon: 03594 713977
- Besonderheiten: Granitkirche, Baujahr 1952

Ingenieurbüro Eckstädt
Dipl.-Elektro-Ing. (TU) Matthias Eckstädt
Beratender Ingenieur
Gartenweg 1 · 01877 Demitz-Thumitz
Telefon: 0 35 94 / 70 55 07
E-Mail: Post@Eckstaedt.de
Internet: www.Eckstaedt.de

Starke Leistung - verlässlicher Partner.
Gut. Dass es in Demitz-Thumitz
die Sparkasse gibt.

Kreissparkasse Bautzen

Bewährte Qualität bei Service und Beratung:
Filiale Demitz-Thumitz, Hauptstraße 50, 01877 Demitz-Thumitz
Telefon: 03594 705230 Internet: www.ksk-bautzen.de

Natur und Tourismus

Steinbruch Jungfernstein

Denkmal für die Gefallenen des 1. und 2. Weltkrieges

„Wir waren und wir sind Lausitzer Granit".

Mit diesem Leitbild entdeckt Demitz-Thumitz seit gut zwei Jahren sein touristisches Potenzial. Die ereignisreiche Geschichte des Ortes, geprägt vom Granitabbau, möchten die Demitz-Thumitzer für interessierte Gäste erschließen. Mit dem Sieg im Themendorf-Wettbewerb des Landes Sachsen kam der Stein buchstäblich ins Rollen. Im September desselben Jahres folgte die Veranstaltung „Offenes Granitdorf Demitz-Thumitz", die mit mehr als 1.500 Besuchern ein voller Erfolg wurde und 2010 wiederum viele Gäste in den Ort lockte.

Viel hat sich in der letzten Zeit getan, viele Ideen rund um das Themendorf sind in Arbeitsgruppen und im neu gegründeten Verein Granitdorf e.V. entstanden. Jetzt gilt es Stück für Stück die Machbarkeit zu analysieren und mit der Umsetzung zu beginnen.

Viel haben wir schon erreicht:

- eine Kooperationsvereinbarung mit der Gemeinde Haselbachtal, die ebenfalls auf eine lange Granitbautradition zurückblicken kann
- kulinarische Highlights mit der Teilnahme an den Lausitzer Fischwochen und der Einführung thematischer Produkte, z. B. Steinmetzbrot und Steinmetzbräu
- die Konzipierung und Eröffnung von Rad- und Wanderwegen
- Tourismusstammtische für Gastronomen, Vermieter und Gästeführer sowie Exkursionen in erfolgreiche Themendörfer in Bayern und Österreich
- weitere thematische Veranstaltungen wie „Weihnachtslichter am Klosterbruch" oder die Teilnahme am „Tag der Steine"
- verschiedene neue Bildungsangebote, z. B. die Winterakademie an der Steinmetzschule und das VHS-Programm „Steinmetz für Jedermann"
- thematische Führungen, Kreativangebote, Schauschmieden und das Erlebnis Aktivsteinbruch

Sehenswürdigkeiten

Rad- und Wanderwege

Einer der ältesten Wanderwege der Oberlausitz ist der Nördliche **Kammweg** von Demitz-Thumitz nach Kleindehsa. Die 35 km lange Strecke führt vom Klosterberg über den Picho, den Mönchswalder Berg, den Czorneboh und den Hochstein. Die landschaftlich reizvolle Strecke sollte in keinem Wanderkalender fehlen.

Wer einen kürzeren Spaziergang bevorzugt, begibt sich auf den **Säufersteg.** Sein Name ist geschichtlich begründet, denn immer, wenn die Steinarbeiter zuviel getrunken hatten und mehr schlecht als recht nach Hause wankten, benutzten sie diesen Weg, da er vom Dorf her nur schwer einsehbar ist.
Thematisch passend ist hier die Einrichtung eines Steinbrecherpfades mit der Möglichkeit, echten „Steinarbeiterfusel" zu verkosten, geplant. Der Aufstieg wird mit dem Blick in den großen Bruch belohnt. Am Bruch sollen künftig auch Konzerte und andere Open-Air-Veranstaltungen stattfinden.

Wir sind und bleiben bodenständig

So entstand unser neues Gemeinde-Logo auch nicht in einer weit entfernten Werbeagentur, sondern aus der Feder von Franziska Duschek, einer Schülerin der örtlichen Fachoberschule für Gestaltung. Es vereint das Viadukt, den Klosterberg, die Kranseilbahn, Granitstein und das Grün der Lausitz.

Unter dem Motto „Erlebnissteinbruch" könnten auch ehemalige **Steinbrüche auf dem Klosterberg** zum Beispiel für handwerklich-kreative

Herrenhaus des Rittergutes Thumitz

Angebote für Groß und Klein sowie Erlebnissportarten genutzt werden.

Die **Granitroute** ist ein etwa einstündiger thematischer Rundweg durch den Ort. **Der Infoplatz** dient in Demitz-Thumitz als zentraler Ausgangspunkt für geführte Wanderungen und dient der ersten Orientierung. Weiter geht es über den **Schulplatz** mit der „lebendigen Sonnenuhr" zum **Bahnhofsplatz.** Die beiden **Kirchen** der Gemeinde stammen aus den 1950er Jahren und bestehen vollständig aus Granit. Deshalb sollten sie bei dieser Tour natürlich nicht fehlen. Weiter geht es zur ältesten **Steinmetzschule** Deutschlands und einem der letzten Betriebszüge, die zum Granitabbau eingesetzt wurden. Im **Gasthof Lipsi,** der alten Gutsbrauerei und -brennerei, können die Besucher gutbürgerliche sächsische Küche und die ein oder andere Steinmetz-Spezialität genießen. Natürlich führt die Granitroute auch vorbei am Eisenbahnviadukt, das Mitte des 19. Jahrhunderts aus Sandstein und Granit erbaut wurde. Auch der **Säufersteg** und der Aussichtspunkt am tiefsten **Granitbruch** Sachsens sind Teil des Rundgangs.

Der Themenweg Klosterberg stellt eine erweiterte Tour von etwa zweistündiger Wegzeit dar. Folgende Stationen kommen hinzu:

- **Gasthof Kmoch,** ehemals Erbgericht, fand erste Erwähnung 1675. Die Gaststätte ist sehr eng mit der Steinarbeitertradition verbunden
- **Denkmal** zur Erinnerung an die Toten der beiden Weltkriege
- **Heimatblick** – hier soll ein Aktivangebot entstehen
- der sagenumwobene **Dreisesselstein** auf dem Klosterberg
- Aussichtspunkt oberhalb des Steinbruches **Bruch Kloster**
- Ehemaliger, gefluteter Steinbruch **Große Bolbritz** – Naturerlebnis pur
- **Bruch Vincensius** – ebenfalls ein historischer Bruch
- **Klosterbruch** – hier gibt es in der Vorweihnachtszeit die „Weihnachtslichter am Klosterbruch"
- **Sühnekreuz** – ein Sandsteinkreuz, das der Sage nach einmal zerstört worden sein soll. Da es aber daraufhin im Haus hinter dem Kreuz zu spuken begann, reparierte man es notdürftig und stellte es an seinem angestammten Platz auf.

Granit- und Klosterberg-route sind auch mit Führung erlebbar! Wenden Sie sich an Herrn Rast, Tourismus-Kontaktbüro, um Ihren Wunschtermin zu vereinbaren:
Telefon: 03594 7759-13
oder 0174 6933067.

Unter dem Namen **Granit-Tour** ist außerdem ein Radweg von 16,5 Kilometern Länge bekannt, der neben Demitz-Thumitz auch nach Medewitz, Gaußig, Naundorf, Tröbigau und Schmölln führt. Hier befindet sich ein **Heimatmuseum** mit langer Tradition. Teil der Ausstellung sind auch Werkzeuge und Werkstücke der Granitindustrie.

Rittergüter und Herrenhäuser

Einst bildeten sie wirtschaftlich-politische Zentren in unserer Gemeinde. Über Jahrhunderte hinweg beeinflussten ihre Besitzer das gesellschaftliche Leben und die Kulturlandschaft. Doch die politischen Entwicklungen der Jahre nach dem Zweiten Weltkrieg bescherten den ehemaligen Rittergütern und Herrenhäusern Enteignung, Umnutzung und Verfall. Erst nach der deutschen Wiedervereinigung entstanden Initiativen, die die Gebäude restaurierten und in neuem Glanz erstrahlen ließen. Einige Objekte warten bis heute auf ihre Wiederbelebung.

Die Sage vom Dreisesselstein

Vor langer Zeit hauste in den Felsenhöhlen des Jungfernstein ein Berggeist mit seinen drei Töchtern. Die Mädchen nahmen gern an den Tanzveranstaltungen in Thumitz und Schmölln teil und verdrehten den Jungen mit ihrer Schönheit den Kopf. Jedoch verließen sie den Saal bereits kurz vor Mitternacht. Oft wurden sie von einigen Jungen begleitet und machten am Dreisesselstein Rast. Den Rest des Weges gingen sie allein und niemals nach Mitternacht. Eines Nachts gelang es den Jungen, die Aufmerksamkeit der Mädchen derart an sich zu binden, dass diese die Zeit vergaßen. Als die Kirchturmglocke zwölfmal schlug, schrieen die Mädchen fürchterlich auf und verschwanden. Kurze Zeit später hörte man am Galgenteich in Birkenrode drei Schreie. Die Menschen erzählten sich, der Berggeist hätte seine Töchter ertränkt, weil diese nicht, wie ihnen geheißen, vor Mitternacht nach Hause gekommen seien.

Natur und Tourismus

Demitz-Thumitz – Infotafel am Dorfplatz

Berggaststätte Klosterberg

Das **Rittergut Thumitz** wurde als dieses erstmals 1611 erwähnt. Der barocke Bau des Hauptgebäudes ist nach wie vor beeindruckend. Es wurde nach 1998 aufwändig saniert und ist in Privatbesitz.

In 400 Jahren Geschichte erlebte das **Rittergut Rothnaußlitz** etwa 50 Besitzer. Von der einstigen Pracht ist heute nicht viel übrig geblieben. Einzig einige Elemente, zum Beispiel das Hauptportal mit seiner Freitreppe, erinnern noch daran. Es ist derzeit im Besitz der Gemeinde und soll schrittweise denkmalgerecht saniert werden.

Die Schlossanlage des **Rittergutes Pohla** wird durch einen privaten Investor seit 2001 restauriert und saniert. Ein Großteil, inklusive des angrenzenden Gartens, zeigt wieder seine barocke Schönheit.

Das **Erbrichtergut in Demitz** ist von bäuerlicher Tradition geprägt und wurde seit den 1960er Jahren von der LPG bewirtschaftet. Seit 1991 ist es wieder in Privatbesitz.

Am **Rittergut Pottschapplitz** ist einstiger Charme nur noch zu erahnen. Zeugen der Vergangenheit sind zwei Portale aus dem Jahr 1717 und die Initialen von Adam Gottlieb Zwirner, dem Stadtschreiber und späteren Bürgermeister von Bischofswerda. Die Gebäude dienen heute überwiegend zu Wohnzwecken.

Die umliegenden Flächen werden für die Landwirtschaft genutzt. Beides befindet sich in Privatbesitz.

Gasthof
Kmoch
Inhaber: Volker Kmoch
Hauptstr. 12 • 01877 Demitz-Thumitz • Tel. 0 35 94 / 70 67 62 • Fax 71 52 93
E-Mail: familie.kmoch@web.de • Homepage: gasthof-kmoch.de
Vereinszimmer • Biergarten • Billard

Gastronomie und Beherbergung

Berggaststätte Klosterberg
Demitz-Thumitz
Auffahrt über Neuschmölln
Telefon: 03594 703163
Öffnungszeiten: Mi-So ab 11:00 Uhr

Bistro Papagei
Demitz-Thumitz
Hauptstraße 50
Telefon: 03594 714650
Öffnungszeiten: Mo-Sa 11:00 – 23:00 Uhr
So 14:00 – 23:00 Uhr

Gasthof Kmoch
Demitz-Thumitz
Hauptstraße 72
Telefon: 03594 706762
Öffnungszeiten: Di-Fr 11:00 – 14:00 Uhr und
16:00 – 23:00 Uhr
Sa-So 11:00 – 23:00 Uhr

Gasthof Lipsi
Demitz-Thumitz
Birkenroder Straße 18
Telefon: 03594 303166
Öffnungszeiten: Di-Fr 11:00 – 14:00 Uhr und
17:00 – 22:00 Uhr
Sa 11:00 – 24:00 Uhr
So 11:00 – 22:00 Uhr

Gaststätte am Schwarzwasser
Demitz-Thumitz
Rätzestraße 1
Telefon: 03594 707000
Öffnungszeiten: Mi-So ab 17:00 Uhr

Gasthof Lipsi

Landgasthof Buckan

Landgasthof Buckan
OT Medewitz
Ring 11
Telefon: 035930 50343
Öffnungszeiten: Mo-Di 11:00 – 14:00 Uhr und
ab 17:00 Uhr
Fr-So ab 11:00 Uhr

Mühlenhof Cannewitz
Restaurant und Übernachtungsmöglichkeiten
OT Cannewitz, Am Silberbach 1
Telefon: 035930 52090
Öffnungszeiten: Mo Ruhetag, Di – Sa ab 17:00 Uhr
Sonn- und Feiertags ab 11:00 Uhr
außerhalb der Öffnungszeiten nach Vereinbarung

Gasthaus am Klosterberg
Demitz-Thumitz, Bahnhofstraße 1
Telefon: 0151 5052 70 36
Öffnungszeiten: Mo-Fr 7:00 – 14:00 Uhr

„Zum Steinmetz", Getränkeausschank
Demitz-Thumitz, Bahnhofstraße 2
Öffnungszeiten: Mo, Di, Do, Fr 9:00 – 12:30 Uhr und
14:30 – 19:00 Uhr
Sa 8:30 – 11:00 Uhr, So 9:00 – 11:30 Uhr

Gästehaus des Steinmetz- und Bildhauerhandwerks
August-Bebel-Straße 17
01877 Demitz-Thumitz
Telefon: 03594 705978

Pension Kaiser
Hauptstraße 40
01877 Demitz-Thumitz
Telefon: 03594 705499

Familie Lutz Ulbricht
Gutsweg 1
01877 Demitz-Thumitz
Telefon: 03594 713607
Es besteht auch die Möglichkeit zur Übernachtung für größere Gruppen nach Voranmeldung.

In der Gemeinde Demitz-Thumitz befinden sich die touristischen Angebote im Aufbau. Viele Initiativen lassen das Dorf lebendig werden.

Um unseren Gästen heute schon ausreichend Übernachtungsmöglichkeiten anbieten zu können, besteht die Möglichkeit Unterkünfte im benachbarten **Bischofswerda** zu buchen.

Weitere Informationen:
www.bischofswerda.de

Hier beißt man auf Granit

Auch kulinarisch dreht sich in Demitz-Thumitz alles um das Thema Stein. Bäckereien bieten Steinmetzbrot und Demitzer Wackersteine an, die selbstverständlich nur ihrem Aussehen und nicht dem Geschmack ihren Namen verdanken.
In den Gasthäusern gibt es Lipsis Linsensplitt, herzhafte Steinmetzplatten oder ein Steinbrecherbuffet.
Das neueste Angebot freut vor allem die Bierliebhaber. Gemeinsam mit der Görlitzer Landskron-Brauerei haben die Demitzer das „Steinmetzbräu" kreiert. Das Kellerbier mit einem Alkoholgehalt von 5 Prozent ist ein Handprodukt wie der gestaltete Stein. Zwei alte Zünfte – das Braumeistertum und die Steinmetzerei – verbinden sich hier auf wohlschmeckende Weise.

Verwaltung

Demitz-Thumitz – Gemeindeverwaltung

Demitz-Thumitz – Feuerwehrgerätehaus

Bürgermeisterin unserer Gemeinde ist seit 2008 Dipl.-Ing. Gisela Pallas. Ihr Motto: „Wir sind nicht nur verantwortlich für das, was wir tun, sondern auch für das, was wir unterlassen“, von Jean Baptist Molière.

Sprechzeiten der Bürgermeisterin:
Dienstag von 14:00 – 18:00 Uhr

Gemeindeverwaltung
Hauptstraße 43
01877 Demitz-Thumitz
Telefon: 03594 7759-0 oder 03594 7759-20
Fax: 03594 775919
E-Mail: gemeindeamt@demitz-thumitz.de und
tourismus@demitz-thumitz.de
Öffnungszeiten:
Montag von 09:00 – 12:00 Uhr
Dienstag von 14:00 – 18:00 Uhr
Mittwoch geschlossen
Donnerstag von 09:00 – 12:00 Uhr und
von 14:00 – 18:00 Uhr
Freitag geschlossen

Was erledige ich wo?

Hauptamt

- **Einwohnermeldeamt**
- **Personalwesen**
- **Friedhofsverwaltung**
- **Standesamt**
- **Ordnungsamt**
- **Sicherheit**
- **örtliche Straßenverkehrsbehörde**
- **Feuerschutz**
- **Wohngeld und Soziales**

Amtsleiter: Stephan Garten
Telefon: 03594 7759-24
E-Mail: hauptamt@demitz-thumitz.de

Kämmerei

- **Finanzverwaltung**
- **Kasse**
- **Steuern**
- **Gebühren**
- **Abgaben**

Amtsleiterin: Regina Nitsche
Telefon: 03594 7759-16
E-Mail: kaemmerei@demitz-thumitz.de

Bauamt

- **Bau- und Wohnungsverwaltung**
- **Bauleitplanung**
- **Stellungnahme zu Bauanträgen**
- **Vorkaufsrechte**
- **Ortsgestaltung und Gemeindeentwicklung**
- **Fördermittelbearbeitung zu kommunalen Bauvorhaben**
- **Baustellenbetreuung eigener Vorhaben**
- **Liegenschaften und Pachten**
- **örtliche Straßenbauverwaltung**
- **öffentliche Straßenbeleuchtung**
- **Gewässerunterhaltung II. Ordnung**
- **kommunaler Bauhof**

Ihre Ansprechpartner / Durchwahl
Karin Winkler / -17

Amtsleiter: Jörg Matthies
Telefon: 03594 7759-25
E-Mail: bauamt@demitz-thumitz.de

AUTOLACK RÜGER
Ihr Profi rund ums Auto

Karosserie-, Glas- und Lackierarbeiten
Mühlendamm 19 , 01877 Demitz - Thumitz
Tel.: 03594/7150351 FAX: 03594/7150354
www.autolack-krueger.com

www.BAUMASCHINEN-HINZ.de
Reparatur • Produktion • Service
01877 Wölkau · Uhyster Str. 25 · Tel. 0 35 94 / 71 59 22 · Fax 0 35 94 / 71 59 23 · Mobil 01 70 / 76 27 823
Internet: www.baumaschinen-hinz.de · E-Mail: info@baumaschinen-hinz.de

IHR FRISEUR
Salon Christin
Bahnhofstr. 3 | Demitz-Thumitz
Weitere Filialen der Friseur und Kosmetik GmbH finden Sie unter: www.ihr-friseur-gmbh.de

Unsere Öffnungszeiten:
Montag - Freitag: 07.00 - 18.30 Uhr
Samstag: 07.00 - 12.00 Uhr
(0 35 94) 71 62 45
Wir freuen uns auf Ihren Besuch!

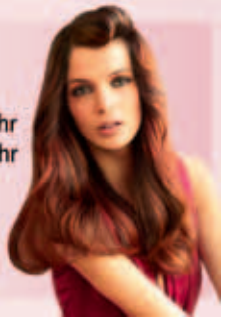

Demitz – Steinarbeiterdenkmal vor der Sächsischen Steinmetzschule

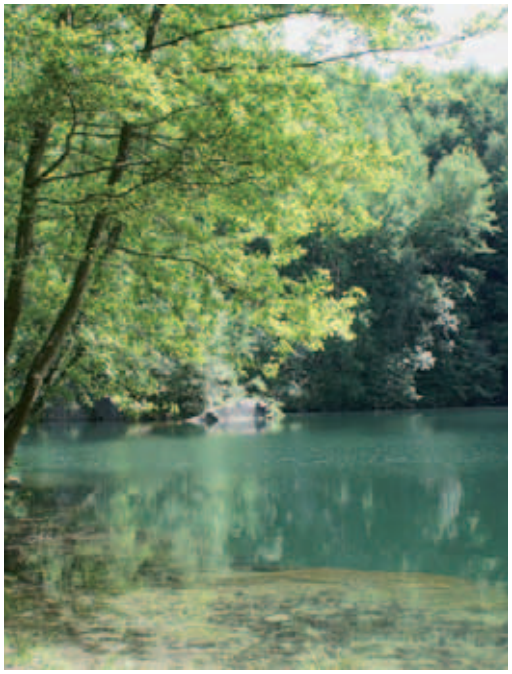

Bruch Kloster (Lehmloch)

Sladek
FRISEUR · KOSMETIK
FUSSPFLEGE
Hauptstraße 28
01877 Demitz-Thumitz
Telefon 0 35 94 - 70 37 83

Gemeinderäte

Gemeinderäte 2009 bis 2014

Name	*Vorname*	*Telefon*	*Adresse*
Bittner	Carsten	03594 702982	Heinrich-Heine-Straße 18 Demitz-Thumitz
Eckstädt	Uta	03594 705507	Gartenweg 1 Demitz-Thumitz
Gläser	Thomas	0174 3454112	Heinrich-Heine-Straße 21 Demitz-Thumitz
Grohmann	Martin	03594 705776	Karl-Marx-Straße 6 Demitz-Thumitz
Hanke	Gerald	0174 3349810	Kleine Gasse 5 Demitz-Thumitz OT Medewitz
Helbig	Jens-Uwe	0170 3468271	Bahnhofstraße 13 Demitz-Thumitz
Jüppner	Dieter	03594 716469	Straße der Jugend 7 Demitz-Thumitz
Löpelt	Fabian	03594 251440 0172 7749662	Rothnaußlitzer Weg 4 Demitz-Thumitz
Nadolny	Hans-Jörg	03594 703248	Mittelstraße 2A Demitz-Thumitz
Radetzky	Kornelia	03594 703166	Birkenroder Straße 18 Demitz-Thumitz
Steglich	Uwe	035930 51670 03594 703398	Karlsdorfer Straße 6 Demitz-Thumitz OT Rothnaußlitz
Synde	Roland	035953 8253	Taucherstraße 43 Demitz-Thumitz OT Stacha
Welsch	Katrin	03594 705497	Siedlerstraße 1 Demitz-Thumitz OT Wölkau
Wilhelm	Reinard	03594 745431	Am Granitwerk 1 Demitz-Thumitz
Winkler	Andreas	035930 51940	Ringstraße 1 A Demitz-Thumitz OT Pottschapplitz

IMPRESSUM

PUBLIKATIONEN INTERNET KARTOGRAFIE CITYAPP

mediaprint infoverlag

Herausgegeben in Zusammenarbeit mit der Gemeinde Demitz-Thumitz. Änderungswünsche, Anregungen und Ergänzungen für die nächste Auflage dieser Broschüre nimmt die Gemeinde Demitz-Thumitz entgegen.Titel, Umschlaggestaltung

sowie Art und Anordnung des Inhalts sind zugunsten des jeweiligen Inhabers dieser Rechte urheberrechtlich geschützt. Nachdruck und Übersetzungen in Print und Online sind – auch auszugsweise – nicht gestattet.

Fotos: Stephan Garten, Jens-Uwe Helbig, Andreas Hilger, Rolf Karsch (Bischofswerda), Jörg Nadolny, Torsten Schölzel, Uwe Steglich

mediaprint infoverlag gmbh
Lechstraße 2, D-86415 Mering
Tel. +49 (0) 8233 384-0
Fax +49 (0) 8233 384-103
info@mediaprint.info
www.mediaprint.info
www.alles-deutschland.de

01877050 / 1. Auflage / 2011

Arbeiterwohlfahrt Kreisverband Bautzen e. V.

Kompetenz mit Herz!

Kindertagesstätten

◆ Kita „Brückenmännchen“ Demitz-Thumitz - Tel.: 0 35 94 / 71 66 04 ◆
◆ Kita „Kükenhaus“ Burkau - Tel.: 03 59 53 / 52 29 ◆
◆ Kita „Bienenhaus“ Uhyst a. T. - Tel.: 03 59 53 / 83 53 ◆
◆ Kita „Zwergenland“ Putzkau - Tel.: 0 35 94 / 70 34 91 ◆
◆ Kita „Pusteblume“ Frankenthal - Tel.: 03 59 54 / 53 390 ◆

www.awo-bautzen.de

Haus der Begegnung Bischofswerda

◆ Suchtkrankenhilfe ◆
Tel.: 0 35 94 / 70 34 08
◆ Erziehungs- und Familienberatung ◆
Tel.: 0 35 94 / 70 33 13
◆ Ortsverein Bischofswerda ◆
Tel.: 0 35 94 / 70 00 91

Die AWO-Kindertagesstätte „Brückenmännchen“ Demitz-Thumitz stellt sich vor

Unsere Kindertagesstätte wurde 1954 eröffnet und erhielt den Namen „Brückenmännchen“ anlässlich der Übernahme in die Trägerschaft der Arbeiterwohlfahrt im Jahr 1995. Wir betreuen bis zu 80 Kinder ab einem Jahr bis zum Schuleintritt, davon max. 22 Krippenkinder und bis zu drei Kinder mit Integrationsbedarf. Dafür stehen uns sechs helle, freundliche Gruppenzimmer mit dazugehörigen Sanitärbereichen zur Verfügung.

Neben dem Spiel, als Haupttätigkeit des Kindes zur Auseinandersetzung mit seiner Umwelt, liegen uns ebenso gesunde Ernährung wie ausreichende Bewegung für unsere Kinder am Herzen. Für gemeinsame Aktivitäten und gruppenübergreifendes Spielen nutzen wir unseren Turnraum und unsere Eingangshalle mit dem Verkleidungshaus. Eingebettet in unser großes Gartengrundstück befindet sich unser Nutzgarten. Angeleitet durch die Erzieherinnen werden die Kinder hier selbst tätig. So können sie mit allen Sinnen Einblick in unterschiedliche Zusammenhänge und Gesetze der Natur erhalten.

Die Prinzipien unserer pädagogischen Arbeit sind abgeleitet aus den Grundsätzen der Erziehungslehre von F. W. August Fröbel:

- Unsere Kindertagesstätte ist ein Ort, an dem sich die Kinder aktiv und konstruktiv mit ihrer Umwelt in Verbindung setzen. Ihre Ideen und Vorstellungen fließen in die Gestaltung des Kindergartenalltags ein.
- Die Kinder übernehmen Verantwortung für sich und andere und lernen Konsequenz aus eigenem Handeln zu erkennen und zu tragen, dabei lernen sie, gemeinschaftliche Regeln zu akzeptieren und einzuhalten.
- Der kindliche Erkenntnisprozess innerhalb frei gewählter und angeleiteter Tätigkeiten wird durch die individuelle und ganzheitliche Lernbegleitung der Erzieherinnen unterstützt.
- Die Gestaltung des Alltags gibt den Kindern das Gefühl von Wärme, Geborgenheit und Sicherheit.
- Der Erfahrungsschatz der Kinder wird so oft als möglich in freier Natur erweitert.

Sollten wir Sie neugierig gemacht haben, stellen wir Ihnen gern unsere Einrichtung persönlich vor!

Kerstin Pein
Leiterin der Kindertagesstätte

Notruftafel

	Telefon
Polizei	**110**
Feuerwehr / Rettungsdienst	**112**
Wasserversorgung Bischofswerda GmbH	**03594 777-0**
Abwasserbeseitigung	**03594/777-0**
Erdgasstörung	**01802 787901**
Stromstörung	**01802 787902**

Zahnarztpraxis
DS Cerstin Eismann

August-Bebel-Straße 2
01877 Demitz-Thumitz
Tel. 03594 703604
E-Mail praxis_eismann@gmx.de

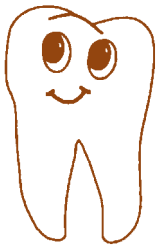

Stadt Apotheke
Apotheker Johannes Rainer Klotsche
Altmarkt 14
01877 Bischofswerda
Telefon 08000 703127
www.stadtapo-biw.de
stadtapo-biw@gmx.de
Ihr Serviceteam im Herzen der Stadt

agil-Olech GmbH
Sanitätshaus
Prothesen und Orthesen
Kranken- und Altenpflege-Artikel
Kompressionsstrümpfe und Bandagen
Rehabilitationstechnik
Kinderorthopädie
Medizintechnik
Einlagen
Werkstatt + Sanitätshaus in
Carl-Maria-von-Weber-Str. 1
01877 Bischofswerda
Tel. 0 35 94 / 70 50 00
Fax 0 35 94 / 70 50 05
Helfen ist unser Handwerk

Keine bösen Urlaubs-Überraschungen mehr!

Wohlfühlen ab dem ersten Klick:

www.hotelsbest.eu

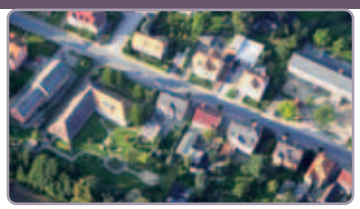

Granitdorf Demitz-Thumitz