



Amt Langballig

Bauen · Leben · Wohnen · Informationsbroschüre



Auto
Partner
Wees GmbH

... und alles wird gut

Meisterfachbetrieb in den Bereichen:

- Kfz-Technik • Karosseriebau • Kfz-Elektrik • Fahrzeugbau
- HU + AU im Hause durch 
- PKW An- und Verkauf
- Inspektionen für Ihr Fahrzeug
- Testen Sie uns!

Birkenbogen 1 · 24999 Wees · Tel. 0 46 31/44 36 44 · Fax 0 46 31/44 36 45

www.Auto-Partner-Wees.de



Grußwort

Moin, moin – und herzlich willkommen im Amt Langballig

Liebe Mitbürgerinnen und Mitbürger,

diese Broschüre vermittelt Ihnen in kurzer Form alle wichtigen und wissenswerten Informationen über das Amt Langballig und seine sieben amtsangehörigen Gemeinden Dollerup, Grundhof, Langballig, Munkbrarup, Ringsberg, Wees und Westerholz, um Ihnen schnell und kompakt einen Überblick über unsere öffentlichen Einrichtungen, unsere Angebote für Erholung, Sport und Wirtschaft und über das rege Vereinswesen im Amt zu verschaffen.

Insbesondere möchten wir auf die Vielzahl der Vereine und Verbände in unserem Amtsbereich hinweisen, die Sie dazu einladen, bei Kulturveranstaltungen, Geselligkeit, beim Sport und/oder auf sozialem Gebiet mitzuwirken.

Bei Fragen und Anregungen sowie für weitere Informationen über das Amt wenden Sie sich bitte an unsere Mitarbeiterinnen und Mitarbeiter in der Amtsverwaltung. Wir helfen Ihnen gerne weiter und wollen unseren Service kontinuierlich ausbauen. Weitere Informationen und Details erhalten Sie auch über das Internet unter: www.langballig.de.

Bei allen Firmen, die durch ein Inserat diese Informationszeitschrift erst ermöglicht haben, möchten wir uns für die Unterstützung herzlich bedanken.

Mit freundlichen Grüßen

Jürgen Bachmann
Amtsvorsteher

Reinhard Schmeiduch
Ltd. Verwaltungsbeamter





Inhaltsverzeichnis

	Seite
Grußwort	1
Branchenverzeichnis	3
Ein Rundgang durch das Amt Langballig	5
Die Amtsverwaltung Langballig stellt sich vor	10
Bauen, Energiesparen und Umweltschutz	13
Jugend	19

	Seite
Kindergärten	19
Schulen	20
Kirchen	25
Museen	26
Gesundheit	26
Soziales	28
Senioren	29
Freiwillige Feuerwehr	29
Behörden außerhalb des Amtes	30
Andere wichtige Adressen	32
Vereine und Verbände	35
Gaststätten	39
Notruf	40
Impressum	U3

U = Umschlagseite

Haarstudio Wees
Kreative Haar & Farbgestaltung

Inh. Sabrina Labuhn

Birkland 2 · 24999 Wees · Tel. 04631 - 40 73 40

www.taxidrews.de

TAXI DREWS

Inhaberin Silvia Drews

Tag und Nacht

- Rollstuhlfahrten
- Dialyse- u. Krankfahrten sitzend
- Flughafentransport
- Wagenüberführungen
- Taxifahrten
- Kurierfahrten
- Einkaufsfahrten
- Veranstaltungen

Tel. 0 46 36 / 97 66 33 · Mobil 0171 / 2172 963



Branchenverzeichnis

Liebe Leserinnen, liebe Leser!

Hier finden Sie eine wertvolle Einkaufshilfe, einen Querschnitt leistungsfähiger Betriebe aus Handel, Gewerbe und Industrie, alphabetisch geordnet. Alle diese Betriebe haben die kostenlose Verteilung Ihrer Broschüre ermöglicht. Weitere Informationen finden Sie im Internet unter www.alles-deutschland.de.

Branche	Seite
Abfallwirtschaft Schleswig-Flensburg	33
Anwälte	3
Apotheke	27
Auto	U2, 11, 12
Autowerkstatt	U2, 11, 12
Bank	9
Baucenter	14
Bauen	14
Bauen – Wohnen – Grundstücke	15
Baufinanzierung	15
Bestattungen	24, 25
Betreuung – Vermietung	12
Bioprodukte	35
Computer – EDV	3
Elektro	14
Energieversorgung	4, U3
Fenster – Küchenstudio	18
Finanzdienstleitung	15
Friseur	2

Fortsetzung auf Seite 4

Schlüter · Schlüter

Rechtsanwälte Fachanwälte Notare

Günter Schlüter

Rechtsanwalt & Notar

- Landwirtschaftsrecht
- Immobilienrecht
- Grundstücksrecht
- Erbrecht • Jagdrecht

Matthias Schlüter

Rechtsanwalt
Fachanwalt für Verkehrsrecht

- Verkehrsrecht
- Strafrecht
- Ordnungswidrigkeiten

Christian Schlüter

Rechtsanwalt & Notar
Fachanwalt für Miet- und
Wohnungseigentumsrecht

- Mietrecht / WEG-Recht
- Pachtrecht
- Maklerrecht
- Immobilienrecht

Momme Bartels

Rechtsanwalt
Fachanwalt für Arbeitsrecht
Fachanwalt für Familienrecht

- Arbeitsrecht
- Familienrecht

Armin Kenzler

Rechtsanwalt

- Gesellschaftsrecht
- Markenrecht
- Steuerrecht
- Wettbewerbsrecht

Holger Rathje

Rechtsanwalt & Notar
Fachanwalt für Arbeitsrecht

- Arbeitsrecht
- Verkehrsrecht
- Transportrecht
- Immobilienrecht

Lennart Magnussen

Rechtsanwalt

- Landwirtschaftsrecht
- Baurecht • Jagdrecht
- Verwaltungsrecht

Lise-Meitner-Str. 12
24941 Flensburg

Tel. 04 61 / 318 317 - 0
Fax 04 61 / 318 317 - 10

www.schlueter-rechtsanwaelte.de

Öko-Strom aus Wasserkraft.

Mit »Flensburg eXtra öko« tun Sie etwas für die Umwelt. Sie erhalten von uns günstigen Öko-Strom aus 100 % Wasserkraft aus Norwegen, mit Zertifikaten.

Mehr Infos unter www.stadtwerke-flensburg.de oder
Telefon 0461 487-4455

stadtwerke
flensburg
gmbh



Energie zum Leben!



Branchenverzeichnis

Branche	Seite
Gardinen – Raumausstatter	39
Gartenabfälle	14
Haarstudio	2
Hardware – Software	9
Hofladen	35
Krankentransporter – Rollstuhlbeförderung	2
Malermeister	18
Naturtextilien	39
Notare	3
Omnibusbetrieb	35
Raumausstatter	14
Rechtsanwälte	3
Recyclinghof	14
Restaurant	39
Seniorenheim	28
Sonnenschutz	14
Sozialstation	28
Tankstelle	11
Taxi	2
Tierärzte	27
Versicherungen	30
Versorgung	U3
Werkstatt	U2, 11, 12
Wolle	39

U = Umschlagseite

Amt Langballig



Ein Rundgang durch das Amt Langballig

Das Amt Langballig wurde 1970 vor der Gebietsreform 1971 freiwillig aus den Ämtern Grundhof und Munkbrarup gebildet. Es umfasst die Gemeinden Dollerup, Grundhof, Langballig, Munkbrarup, Ringsberg, Wees und Westerholz.

Das Amt erstreckt sich von der östlichen Stadtgrenze Flensburgs bis zum Amt Geltinger Bucht. Im Norden bilden die Flensburger Förde und im Süden das Amt Hürup sowie das Amt Mittelangeln die Grenze.

Der Amtsbezirk Langballig liegt in der Landschaft Angeln. Die sanfte Hügellandschaft mit den kleinen Tälern, Auen, Brücken und Wäldern hat ihren besonderen Reiz. Graf Adelbert von Baudissin meinte dazu 1864: „Welch' wunderbarer Friede liegt über diesem Garten Gottes!“

Im Westen beginnt der Amtsbezirk mit dem Gebiet der **Gemeinde Wees**. Sie ist mit 2.300 Einwohnern die größte Gemeinde des Amtes Langballig, grenzt unmittelbar an das Oberzentrum Flensburg und liegt sehr verkehrsgünstig. Seit den neunziger Jahren hat sich Wees zu einer modernen Stadtrandgemeinde entwickelt.

Wees ist Gewerbestandort, ein bevorzugtes Wohngebiet mit Lebensqualität. Discountmärkte, Einzelhandelsgeschäfte, Ärzte, Optiker und eine Apotheke erfüllen die Bedürfnisse der Einwohner. Die Betriebe des Gewerbegebietes Birkland, vom Druck- und Verlagshaus über Handel und Handwerksbetriebe bis hin zu Dienstleistern aller Art sichern wertvolle Arbeitsplätze.

Aber gerade die Mischung zwischen landwirtschaftlichen Betrieben, stilvollen Höfen, modernen Neubausiedlungen und gewerblich-industriellen Betrieben geben dem Dorf einen besonderen Reiz, der vor allem von stadtmüden Familien geschätzt wird.

Wees ist im engeren Sinne kein eigentlicher Tourismusort, aber staatlich anerkannter Erholungsort. Es gibt einige Ferienwohnungen oder Zimmer. Dennoch, das „Dorf im Sumpf“ wie der Name sagt, kann mit Natur wuchern. Unmittelbar an das Dorf schließen sich naturbelassene Moore und der Wald von Glücksburg an. Er ist durch ein weitverzweigtes und gut ausgebautes Rad- und Wanderwegenetz erschlossen, ein Eldorado für Naturfreunde, Radwanderer und Spaziergänger, Aufforstungen prägen das Landschaftsbild.

Während Wees sich hauptsächlich im Kern entwickelte, sind seine Ortsteile Oxbüll, Rosgaard und Ulstrup mehr ländlich strukturiert.

Wees gehört dem Kirchspiel Munkbrarup an.



Weesmoor

Foto: G. Cordsen



Ein Rundgang durch das Amt Langballig

Die **Gemeinde Munkbrarup** mit ca. 1.100 Einwohnern, liegt eingebettet in die sanft ansteigende Hügellandschaft des nördlichen Angelns und erstreckt sich bis an die Flensburger Förde. Die B 199 trennt den Hauptort von seinen Ortsteilen Rüde, Iskiersand, Geil, Siegum und Bockholmwik. Das Kirchspielsdorf Munkbrarup ist staatlich anerkannter Erholungsort. Naturfreaks schätzen die natürliche Parklandschaft des „Tals der Munkbrarupau“, Badegäste den „Badestrand wie zu Großmutter's Zeiten“ in der Bucht von Bockholmwik, Radwanderer das weitverzweigte Radwanderwegenetz, Campingfreunde den Campingplatz Bockholmwik und Freizeitkapitäne finden im Bootshafen des Yachtclubs Bockholmwik Liegeplätze. Die landschaftlich attraktive Lage und die Fördenähe haben Munkbrarup in den letzten zwanzig Jahren zu einem begehrten Wohngebiet gemacht. Die Gemeinde hat auf die Nachfrage nach Grundstücken reagiert und mehrere Neubaugebiete erschlossen, die sich harmonisch in das Dorfbild einfügen.



Munkbrarupau-Tal

Foto: Mahlenbrei

Darüber hinaus gibt es eine Seniorenwohnanlage der Kirchengemeinde mit 16 Wohnungen und einem Gemeinschaftshaus.

Im Dorf ist ein Markttreff vorhanden – das gemeindliche Kommunikationszentrum – mit einem PC-Raum, einem Bürgertreff, einem Archivraum und einem Gemeinschaftsraum, in dem der Munkbrarup Freizeit e. V. Betreuung für Kinder anbietet. Weitere Informationen erhalten Sie unter Markttreff Munkbrarup (<http://www.markttreff-sh.de/munkbrarup>).

An der ehemaligen Staatsgrenze zu Dänemark, der Königsau, grenzt Munkbrarup an Langballig und südlich an Ringsberg. Die **Landgemeinde Ringsberg** mit ihren Ortsteilen Ranmark und Süderholz liegt zwischen den Gemeinden Langballig und Munkbrarup, zentral in der Mitte des Amtes Langballig und direkt an der Bundesstraße 199, der Verkehrsachse Flensburg – Kappeln. Die mit über 500 Einwohnern kleinste Kommune des Amtes Langballig gehört zum Kirchspiel Munkbrarup. Ringsberg ist ein Wohndorf mit noch einigen Vollerwerbsbauern. Kein Industrielärm stört das Leben in dem beschaulichen Dorf. Die meisten noch bewirtschafteten Höfe liegen im Außenbereich. Ringsberg, ein staatlich anerkannter Erholungsort, hält ein Angebot an Ferienwohnungen und Zimmern bereit. Als eine der letzten Kommunen im Kreisgebiet entschloss sich kürzlich die Gemeinde, einen Landschafts- und Flächennutzungsplan aufzulegen. Mit dieser Maßnahme möchte man einzelnen Gewerbetreibenden die Möglichkeit bieten, sich weiterzuentwickeln, der Landwirtschaft weitere Optionen für ihre Flächennutzung offen halten sowie eine behutsame bauliche Entwicklung voranzutreiben.

Seit 2009 hat die Gemeinde ein eigenes Energieförderungsprogramm aufgesetzt. Mit diesem wird einerseits der Haussanierer bzw. Häuslebauer erheblich bei Energiesparmaßnahmen sowie beim Gewinn Erneuerbarer Energie finanziell unterstützt, zum



anderen zielt dieses Programm auf die Stützung des überörtlichen Handwerks ab.

Die **Gemeinde Langballig** hat ca. 1.500 Einwohner und ist reich an Sehenswürdigkeiten. Neben dem Landschaftsmuseum Unewatt mit der Räucherei, dem Marxenhaus, der Buttermühle und der Windmühle „Fortuna“ und der Christesen-Scheune lohnt sich ein Blick auf das Herrenhaus „Gut Freienwillen“ und der Weg zum Hafen Langballigau. Langballigau gehört zu den wenigen Häfen an der Ostsee, in dem von Erwerbs- und Nebenerwerbsfischern täglich frischer Fisch verkauft wird. Im Schutzhafen hat auch – neben vielen anderen Schiffen – der Yachtclub Langballigau seine Liegeplätze. Der Hafenmeister hält Strandkörbe und Strandrollstühle für behinderte Menschen bereit. Direkt an den Hafen grenzt ein langer Naturbadestrand mit einem Strandspielplatz. Von der Strandpromenade, die vom Hafen bis nach Westerholz führt, hat man einen wunderschönen Blick über die Förde bis zum gegenüberliegenden dänischen Ufer. Der Naturfreund findet im Naturschutzgebiet „Tal der Langballigau“ einen noch weitgehend ursprünglichen Naturerlebnisraum und Campingfreunde direkt an der Förde großzügige Campingplätze. Langballig ist anerkannter Luftkur- und Erholungsort.

Die Gemeinde Langballig wurde als umweltfreundliche Gemeinde und im Wettbewerb „Unser Dorf soll schöner werden – unser Dorf hat Zukunft“ jeweils Landessieger und zählt in Schleswig-Holstein im Bundeswettbewerb zu den zweit schönsten Orten Deutschlands. Der Fremdenverkehr ist das Hauptstandbein der Gemeinde. Dementsprechend groß ist das Angebot an zeitgemäßen Ferienwohnungen und Zimmern.

„Dort wohnen, wo andere Urlaub machen“. Mit diesem Slogan wurde Langballig zu einem bevorzugten Wohnort. Harmonisch

sich in das Dorf einfügende Neubaugebiete ließen in wenigen Jahren die Einwohnerzahl hochschnellen. Kindergärten, die Grundschule, ein betreutes Jugendzentrum und die gut ausgestatteten Spielplätze steigern die Wohnqualität. Ärzte, eine Apotheke, Seniorenwohnanlagen, ein neues Pflegezentrum, ein Mutter-Kind-Kurheim und Kurbadebetrieb, Einkaufsmöglichkeiten, eine Bank, eine Post und weitere Versorgungseinrichtungen sind im Ort vorhanden.

Die **Gemeinde Westerholz** liegt am nordöstlichen Rand des Amtes Langballig direkt an der Flensburger Förde und ist verkehrsgünstig über die Bundesstraße 199 und die Kreisstraße 97 zu erreichen. Bereits um 1900 wurde Westerholz zu einem gern besuchten Urlaubsort und begerhtem Alterssitz für Ruheständler.

„Hier möchte ich das beschauliche Landleben genießen“, hatte der bekannte Heimatdichter Georg Asmussen vor neunzig Jahren geschrieben und eine Villa in Westerholz als seinen Alterssitz gebaut.

Mehrere kleine Neubaugebiete zeugen davon, dass diese Einschätzung auch heute noch für Bauwillige gilt.

Westerholz, das Dorf „auf dem Balkon zur Förde“ hat sich seine dörfliche Idylle weitgehend bewahrt. Seit rund 130 Jahren beherrscht die Windmühle „Steinadler“ weithin sichtbar die Westerholzer Höhe, reetgedeckte Bauernhöfe prägen noch immer das Ortsbild und wer die dörfliche Ruhe oder Erholung sucht, findet sie in dem staatlich anerkannten Erholungsort. Rad- und Wanderwege führen durch eine noch weitgehend unberührte Naturlandschaft.

Das benachbarte Landschaftsschutzgebiet „Tal der Langballigau“, zwei Campingplätze, eine Strandpromenade und ein kinderfreundlicher, bewachter Badestrand mit dem Cafe „Strandgut“



Ein Rundgang durch das Amt Langballig

sind Einrichtungen, mit denen der Ferienort Westerholz sich präsentieren kann.

Westerholz mit seinen Ortsteilen Dollerupholz, Kiekut, Hörreberg, Poseby, Seeklüft, Sponbrück, Grünberg, Knös, Osterholz, Unewattholz und Sonnholm, ist mit rund 800 Einwohnern eine kleine Kommune.

Die Gemeinde setzt auf Tourismus. Sie investiert nicht nur jedes Jahr eine fünfstellige Summe in die Pflege der Wanderwege und des Badestrandes, sondern verwendet jeden übrigen Euro, um das Dorf noch attraktiver für den Tourismus und seine Einwohner zu gestalten.

Südlich an Westerholz grenzt die **Gemeinde Dollerup** an.

Das Dorf mit seinen rund 1.000 Einwohnern liegt malerisch eingebettet zwischen Wiesen, Feldern und landestypischen Knicks im östlichen Bereich des Amtes Langballig. Die B 199 trennt das Dorf in einen südlichen und nördlichen Teil. Im „Süddorf“ prägen landwirtschaftliche Betriebe, stilvolle Landhäuser und kleines bis mittelständisches Gewerbe das Ortsbild.

Nördlich der B 199 findet man die gewachsenen landwirtschaftlich geprägten Ortsteile Terkelstoft, Norderfeld und Nordballig sowie überschaubare Neubausiedlungen, die durch viel Grün diesem Ortsteil das Flair einer Gartensiedlung geben.

Bereits 1330 wird die ländliche Siedlung im Erdbuch als „Dalderup“ erwähnt und das spätere „Dolrup“ wurde bis zur preußi-

schen Verwaltungsreform 1869 vom Kirchspiel Grundhof verwaltet. Das Bauerndorf erlebte einen wirtschaftlichen Aufschwung, als 1888 die Kleinbahn gebaut wurde. Ein Bahnhof und eine Meierei wurden gebaut, Handwerk siedelte sich an, neue Wohnhäuser entstanden und eine Spar- und Leihkasse wurde gegründet.

Auch Dollerup ist staatlich anerkannter Erholungsort und der Fremdenverkehr ist eine wichtige Einnahmequelle, Touristen finden ein gutes Angebot an Zimmern und Ferienwohnungen.

An Dollerup grenzt westlich die **Gemeinde Grundhof** an.

Die Gemeinde Grundhof ist staatlich anerkannter Erholungsort und bietet den Gästen private und gewerbliche Zimmer und Ferienwohnungen (www.flensburger-foerdeland.de oder www.tourismus-langballig.de).

Die Ortsteile Grundhof, Bönstrup und Lutzhöft bilden die heutige Gemeinde Grundhof mit ca. 900 Einwohnern.

Es handelt sich bei den Ortsteilen um dörfliche Siedlungsstrukturen, die Ortsteile Bönstrup und Lutzhöft sind durch landwirtschaftliche Betriebe geprägt. Die alten typischen Dreiseithöfe von Angeln sind hier gut zu finden.

Die Gemeinde Grundhof ist Sitz der Kirchengemeinde Grundhof mit Kirche, Pastorat und Gemeindehaus. Die St. Marien-Kir-





che ist eine der größten Dorfkirchen in Angeln, ein spätromantisches Feldsteinbauwerk aus dem 12. Jahrhundert. Blitzeinschläge und Brände veränderten das Aussehen der Kirche über die Jahrhunderte. So erhielt sie Backsteinmauern und einen wesentlich verkürzten Turm. Vorher war der Turm 32 m höher als heute.

Ihr gegenüber liegt der Kirchspielkrug, Grundhof-Krug, ein in der Region bekanntes Restaurant mit großem Saal. In Reumoos befindet sich ein Heuhotel.

In Grundhof liegt das Wasserwerk, das die Region mit Trinkwasser versorgt. Geologisch bedeutsam ist die Wasserscheide, eine der höchsten Erhebungen Angeln mit 66,6 m NN in der Nähe des Ortsteiles Lutzhöft. Diese Erhebung bietet einen schönen Blick über die Landschaft Angeln bis zur Förde und zum Scheersberg.

Das Amt Langballig im Flensburger Fördeland ist geprägt durch die Endmoränenlandschaft und die Förde. Zu jeder Jahreszeit hat es seinen besonderen Reiz!

BoSch Data

BoSch Data GmbH
Birkweg 2
24999 Wees
Tel. 04631 6040 600
Fax 04631 6040 611
www.bosch-data.de
info@bosch-data.de

Hard- und Software für den Mittelstand!

EDV Organisation und Beratung
Monika Ludwigsen Lane



Kennen Sie schon die Vorteile unserer Fernwartung?

- Keine Anfahrtskosten
- Hilfe, wenn Sie sie brauchen
- Termine nach Wunsch, Anruf genügt
- Sofort vor Ort

Leistungen

- Beratung und Verkauf
- Netzwerkplanung & -betreuung
- Hard- & Softwarelösungen
- Textverarbeitung
- Webdesign
- Schulungen

Fördestraße 15, 24977 Westerholz,
Tel.: 04636-1699, Fax: 04636-1799

www.EOBL.de

„WOHN-WÜNSCHE
ERFÜLLEN.“

Jeder Mensch hat etwas, das ihn antreibt.

Wir machen den Weg frei.

Wir begleiten Sie auf Ihrem
Weg ins **eigene Heim.**

Telefon: 04621 970 0

www.vrbank-fl-sl.de



VR Bank
Flensburg-Schleswig eG

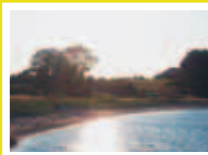

Die Amtsverwaltung Langballig stellt sich vor

■ Amt Langballig

Süderende 1, 24977 Langballig

Telefon: 04636 88-0

Telefax: 04636 88-33

E-Mail: amt.langballig@langballig.de

Internet: www.langballig.de

Partnerschaften

Das Amt Langballig unterhält Partnerschaften zur Stadt Malchow an der Müritz in Mecklenburg-Vorpommern und zur Gemeinde Ruciane-Nida in Polen.

Die Amtsverwaltung Langballig ist die „Schreibstube“ der sieben amtsangehörigen, ehrenamtlich geleiteten Gemeinden Dollerup, Grundhof, Langballig, Munkbrarup, Ringsberg, Wees und Westerholz.

Bürgerbüro

– bürgernahe und freundliche Dienstleistungen . . .
 . . . im Amt Langballig selbstverständlich!

Im Amtshaus befindet sich das Bürgerbüro. Dieses moderne Dienstleistungszentrum ist zentrale Servicestelle und bearbeitet eine Vielzahl von Aufgaben, die für die Bürgerinnen und Bürger im Alltag wichtig sind, so u. a.

- An-, Ab- und Ummeldungen des Wohnsitzes
- Reisepässe und Kinderreisepässe
- Personalausweise
- Melderegisterauskünfte
- Fischereischeine und -marken

- Fundsachen – Annahme
- Führungszeugnisse
- Gewerbezentralregister
- Einkommensteuererklärungen – Vordrucke
- Gewerbean-, -ab- und -ummeldungen
- Grünabfallentsorgungskarten
- Touristikverein Amt Langballig/Ostsee e. V., Zimmernachweis – Zimmervermittlung
- Rundfunkgebührenbefreiung – Anträge
- Hundesteueran- und -abmeldungen
- Wahlen, Abstimmungen, Volksentscheide
- Parkerleichterungen, Parkausweise
- Untersuchungsberechtigungsscheine
- Standesamtsangelegenheiten
 außergewöhnliche Orte zum Heiraten
 und noch vieles mehr . . .

Kurzum, das Bürgerbüro ist die erste Adresse in allen Verwaltungsfragen, die für die Bürgerinnen und Bürger im Amt Langballig im Alltag von Bedeutung sind. Im Bürgerbüro befindet sich auch die Touristinformation. Von Prospekten, Informationen über Veranstaltungen bis zur Zimmer- und Wohnungsvermittlung bzw. Ferienquartiernachweise findet der Gast hier alles für einen abwechslungsreichen Urlaub. Kurse und Einzelveranstaltungen des Amtskulturringes des Amtes Langballig können hier erfragt und gebucht werden.

Öffnungszeiten des Bürgerbüros:

Montag bis Freitag 08.00 – 17.00 Uhr

Sonnabend 10.00 – 13.00 Uhr

Telefon: 04636 8880

Telefax: 04636 8837

E-Mail: buergerbuero@langballig.de



Amt / Sachgebiet / AnsprechpartnerIn / Geschoss

Amtsvorsteher
Jürgen Bachmann, OG -0

Ltd. Verwaltungsbeamter
Reinhard Schmeiduch, OG -0

Vorzimmer, OG -20

Hauptamt, OG -26/-27
zentrale Aufgaben, Schulangelegenheiten, Archiv

Bau- und Ordnungsamt, OG
Bauangelegenheiten -25
Unterhaltung Abwasseranlagen
Ordnungsangelegenheiten -28

Kasse und Steueramt, EG -13/-14

Gleichstellungsbeauftragte, EG -12
(Sprechstunde ist grundsätzlich am ersten
Dienstag im Monat von 14.00 – 16.00 Uhr)
Marlene Gesk privat 04636 1560

Rentensprechstunde
jeweils am 1. Donnerstag im Monat
von 13.00 – 17.00 Uhr
Terminabsprache mit dem Versichertenberater
Michael Klatt 04636 1316

Schiedsmann/-frau
Axel Vockeroth 04631 623832
Dorfstraße 12a, 24999 Wees
Stellvertreterin Britt Lenschau 04636 979949

Bedingt durch die geänderte Sozialgesetzgebung sind das Sozialamt und die Wohngeldstelle nicht mehr unmittelbar vor Ort.

Die Aufgaben werden durch das Jobcenter Flensburg wahrgenommen, Telefon: 0461 16844-0, Telefax: 0461 16844-80, E-Mail: sozialzentrum-flensburg@schleswig-flensburg.de.
Es befindet sich in Flensburg, Munketoft 14, im Gebäude des Landesamtes für Landwirtschaft und Umwelt in unmittelbarer Nähe der Flensburger Brauerei.

Hinweis:

Interessenten für Baugrundstücke wenden sich bitte für alle Gemeinden an das Bau- und Ordnungsamt.

Die ehrenamtlichen Bürgermeister der amtsangehörigen Gemeinden sind für Sie ebenfalls Ansprechpartner. Allerdings werden Sie die Damen und Herren nicht so oft im Amtshaus antreffen. Sie erreichen diese wie folgt:

Autostation Brogmus Streichmühle

HEM-Tankstelle · Sof-Tec-Waschanlage · Kfz-Meisterwerkstatt

= Jeden Dienstag DEKRA-Abnahme

= Klimageservice

= Verkauf von Boie-Gas

= Autogas

= Täglich Brot und frische Brötchen



Inh. Stefan Brogmus
An der Nordstraße 7
24989 Dollerup
Telefon 0 46 36 / 97 64 00
Telefax 0 46 36 / 97 64 01



Die Amtsverwaltung Langballig stellt sich vor

Gemeinde	Telefon/Fax	Gemeinde	Telefon/Fax
Dollerup Bürgermeister: Jacobsen, Peter-Wilhelm Neukirchener Weg 19, 24989 Dollerup E-Mail: pwjac@aol.com	04636 8375 Fax 97506	Munkbrarup Bürgermeisterin: Jebesen, Margrit Dorfplatz 6, 24960 Munkbrarup E-Mail: margrit.jebesen@web.de	04631 1810 Fax 407170
Grundhof Bürgermeister: Wunder, Bernd Mühlenstraße 1b, 24977 Grundhof E-Mail: berndwunder@freenet.de	04636 1393 Fax 976133	Ringsberg Bürgermeister: Hatesaul, Volker Furt 20, 24977 Ringsberg E-Mail: vodahari@t-online.de	04636 1240 Fax 977456
Langballig Bürgermeister: Henningsen, Peter Dietrich Laikier 15, 24977 Langballig E-Mail: henla@foni.net	04636 8585 Fax 1640	Wees Bürgermeister: Christophersen, Ulrich Peerekopp 3, 24999 Wees E-Mail: uchristophersen@versanet.de	04631 7747 Fax 623853
		Westerholz Bürgermeister: Bachmann, Jürgen Zu den Lücken 1, 24977 Westerholz E-Mail: bachmanns@t-online.de	04636 245 Fax 18016

AZF Autozentrum Flensburg www.AZF-flensburg.de

Audi Zentrum Flensburg 0461-902050

Autozentrum Nord
 Flensburg 0461-505190 Langballig 04636-95000 Weding 0461-91240

jetzt auch in Weding!

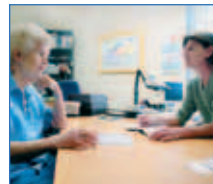

Gerne
für Sie da

Birkland-Betriebs GmbH

Birkhof 1
24999 Wees
Tel.: 0 46 31 / 44 29 46
Fax: 0 46 31 / 44 28 94



Bauen, Energiesparen und Umweltschutz

Energiesparen ist Umweltschutz – unsere Lebensqualität und Zukunft wird durch den steigenden Verbrauch von nicht erneuerbaren Rohstoffen und den damit verbundenen CO₂-Emissionen erheblich bedroht. Dafür verantwortlich ist der Raubbau an fossilen Brennstoffen, die effizienter und vor allem überlegter eingesetzt werden sollten.

Energiesparen wird daher immer wichtiger, um die fossilen Ressourcen zu schonen und den Ausstoß an Verbrennungsgasen zu minimieren. Bei Neubau, Sanierung und bei der Wahl der Energieversorgung sollte man sich daher für eine umweltbewusste Alternative entscheiden. Und dabei spart man neben Energie auch noch bares Geld – das technisch mögliche Einsparpotenzial beim Raumwärmebedarf kann bei einem Neubau bei außerordentlichen 70 Prozent liegen.

Energieeffizienz in Alt- und Neubau

Altbauten verschlingen eine unvorstellbare Menge an Heizenergie. In früheren Jahren war es keine Seltenheit, dass ein Haus in einem Jahr 200 bis 300 Kilowattstunden pro Quadratmeter verbraucht hat – das entspricht circa 20 bis 30 Litern Heizöl pro Quadratmeter. In den achtziger Jahren setzte dann die Entwicklung energiesparender Maßnahmen ein, die den Verbrauch zunächst auf zehn bis fünfzehn Liter pro Quadratmeter und Jahr senkte. Dies wurde fortgeführt, bis die ersten Passiv- oder 1,5-Liter-Häuser entstanden, die heute nur noch von so genannten Null-Energie-Häusern übertroffen werden. So sind Neubauten heutzutage überaus energieeffizient – und auch Altbauten können dank technischer Erneuerungen so saniert werden, dass ein hohes Maß an Energie eingespart werden kann.

Hinweis:

Passivhäuser sollen Sommer wie Winter ohne ein separates Kühl- oder Heizsystem auskommen. Diese enorme Energieeinsparung erreichen die Gebäude durch sehr gute Wärmedämmung, die Verluste nahezu vollständig vermeidet und solare Wärmeeinträge effektiv nutzt. Durch Fenster und die Wärmeproduktion von Personen und Geräten sind Wärmegewinne möglich. Ist dann noch Wärme erforderlich, kann diese durch erwärmte Frischluft in die Räume gebracht werden. Passivhäuser verfügen aufgrund der luftdichten Gebäudehülle über Lüftungsanlagen. So kann ein kontrollierter Luftaustausch gewährleistet werden.

Geld sparen und zum Umweltschutz beitragen

Die Umsetzung beim Energieverbrauch zu sparen liegt noch in den Anfängen – obwohl gerade jetzt ausreichend technische Möglichkeiten zur Verfügung stehen: effiziente Fenster, hochwärmedämmende Außenbauteile sowie modernisierte Abluftanlagen sind nur eine kleine Auswahl der bestehenden Angebote. Je mehr Energie Sie durch solche Maßnahmen einsparen, um so mehr schonen Sie die Umwelt – und das zahlt sich aus: Die Investition in energieeffiziente Bauteile lohnt sich sowohl beim bestehenden Eigenheim als auch beim Bau eines neuen Gebäudes. Denn Ihre Betriebskosten werden sich beachtlich verringern und die Anschaffungskosten werden sich schnell amortisieren. Planen Sie dieses bauliche Vorhaben gewissenhaft und vorausschauend: Denn nur durch die richtige Kombination und Anpassung verschiedener Faktoren ergibt sich der gewünschte Effekt.

HBM
 Hansen Baugeschäft Maasbüll e. K.
 Toft 6 - 24975 Maasbüll und
 Birklück 3 - 24999 Wees

www.hbm-bau.de
 info@hbm-bau.de
 Fax 04634 - 931968
 Telefon 04634 - 931964

Straßen- und Tiefbau

team
 bau · energie

team baucenter Langballig



Westerlück 3 • 24977 Langballig • Telefon 04636/97 73 0

Wir machen's möglich! www.team.de



Gute Fachfirmen – wir helfen Ihnen gerne

ACHTUNG Wintergartenbeschattungen
SONDERAKTION! Außenraffstoreanlagen
 Bitte anfragen! Gelenkarmmarkisen
 Markisoletten | Rollläden

PLISSEES, ROLLOS & JALOUSIEN

TKSB www.tksb.org
 FLENSBURG · RENDSBURG · HUSUM · SCHLESWIG · KAPPELN · NEUMÜNSTER · KIEL
 Wir beraten Sie gern kostenlos
 und unverbindlich vor Ort!
 Tel.: 0800 - 0005552

FREECALL

mein profi
 die kompetenz verbindet



www.mein-profi.de

Philipsthal Recycling
 Gartenabfälle / Bauschutt

Containerdienst

Annahme

Unsere Öffnungszeiten für privat:
 Mittwochs von 14:00 - 18:00 Uhr
 Samstags von 09:00 - 12:00 Uhr

Fon: 0 46 32 / 84 03 0

**ELEKTROTECHNIK
 GÜNTER NICOLAISEN**

- ELEKTROINSTALLATION
- PV-ANLAGEN
- ALARMANLAGEN
- KUNDENDIENST

Sandwatt 6 · 24989 Dollerup
 Tel. 0 46 36 / 12 49 · Fax 10 27 · Mobil 01 71 / 271 25 14



Bauen, Energiesparen und Umweltschutz

Rechtliche Rahmenbedingungen

Energiesparen in gesetzliche Pflicht. Nachdem mit der EnEV 2007 im Wesentlichen Regelungen für Energieausweise für Bestandsgebäude eingeführt worden sind, wird nun mit der EnEV 2009 das Anforderungsniveau an Neubau und Bestände in einem ersten Schritt verschärft. Das Ziel ist es, den Energieverbrauch für Heizung, Warmwasser, Lüftung und Kühlung im Gebäudereich um rund 30 Prozent zu senken. Damit soll die Senkung der CO₂-Emissionen in Deutschland einhergehen.

Tipp:

Der Energieverbrauch eines Hauses sinkt enorm, wenn das Haus entsprechend ausgerichtet ist – im besten Fall nach Süden – und wenn es sich bei dem Gebäude um eine kompakte Form handelt. „Kompakt“ bedeutet: Die Außenfläche ist relativ klein im Verhältnis zum Rauminnen und es gibt deshalb sehr wenig Energie nach draußen ab.

Künftige Entwicklung der rechtlichen Rahmenbedingungen

Eine weitere Novelle der Energieeinsparverordnung haben die federführenden Bundesministerien bereits angekündigt. Die künftige EnEV 2012 soll in einem weiteren Schritt sowohl für Neubauten als auch für Modernisierungen die energetischen Anforderungen nochmals verschärfen. Dies wird auch durch die neue EU-Gebäuderichtlinie notwendig, die im Juli 2010 in Kraft getreten ist und bis 2012 in allen EU-Mitgliedstaaten in nationales Recht umgesetzt werden soll.

Kernpunkt der Neuregelung ist die weitere Vereinheitlichung der Standards und Methoden, aber auch die Verschärfung der Anforderungen an die Energieeffizienz, sowohl bei neuen als auch bei bestehenden Gebäuden, die einer umfassenden Renovierung unterzogen werden. Neubauten sollen ab 2020 „Niedrigstenergiegebäude“ sein.

Niedrigstenergiegebäude sind Gebäude mit einer sehr hohen Gesamtenergieeffizienz. Der fast bei Null liegende oder sehr geringe Energiebedarf sollte zu einem ganz wesentlichen Teil durch Energie aus erneuerbaren Quellen gedeckt werden.



Bauen, Energiesparen und Umweltschutz

Behörden als Eigentümer müssen bereits ab 2018 diese Verpflichtung mit Vorbildwirkung erfüllen. Zusätzliche Anforderungen stellt die neue Richtlinie auch an den Energieausweis, in dem die Kennwerte zur Energieeffizienz vermerkt sind. Diese Indikatoren sollen beispielsweise bei Verkaufs- und Vermietungsanzeigen angegeben werden müssen.

Alternatives Bauen mit Holz

Überzeugende Argumente für den Naturstoff

Auch wenn die reinen Materialkosten etwas höher erscheinen, können die Kosten durch die Qualität wieder gesenkt werden: Im Vergleich zum Mauerwerk oder anderen Bauarten liefert Holz gute Dämmeigenschaften, die reine Bauzeit verringert sich enorm und das Verputzen sowie Streichen der Innenräume erübrigt sich.

Auch dem Vorurteil, die Haltbarkeit sei eingeschränkt, muss widersprochen werden: Holz verfügt über eine außerordentliche Lebensdauer. In der Gesamtnutzungsdauer steht das Holz anderen Materialien wie Beton oder Stein in nichts nach. Mit dem richtigen Holzschutz – wie Dachvorsprünge und der Behandlung mit Leinöl oder Wachs – hält das Holz der Witterung und anderen äußeren Einflüssen problemlos stand. Auch in punkto Brandschutz liegen Holzhäuser ganz oben in der Rangliste. Es klingt verwunderlich, aber Holzbalken halten in den Flammen länger stand als Beton- oder Stahlträger, da Holz zu 15 Prozent aus Wasser besteht. Es handelt sich um einen berechenbaren Brand, weil das Holz nur an der Oberfläche verkohlt und die Struktur lange erhalten bleibt. Des Weiteren liefert ein Holzhaus den nötigen Schallschutz, wie er von den entsprechenden DIN-Normen vorgeschrieben wird, und überzeugt durch eine hohe Tragfähigkeit, da es im Vergleich zu seinem geringen Eigengewicht äußerst belastbar ist.

Umweltfreundliches und gesundheitsförderndes Wohnen

Ein äußerst wichtiger Aspekt ist, dass das Bauen mit Holz eine umweltschonende Maßnahme darstellt, worauf in der heutigen Zeit viel Wert gelegt wird. Denn die Herstellung sowie Be- und Verarbeitung des Holzes erfolgt fast ohne Energiebedarf. Auch das Wohnen in einem Holzhaus schont die Umwelt, da durch die hohen Dämmeigenschaften von Holz weniger Energie für das Heizen aufgewendet werden muss. Holz verfügt nämlich über eine sehr geringe Wärmeleitfähigkeit, was bedeutet, dass die Wärme im Haus gut gespeichert wird. Die meisten Holzhäuser erreichen den energiesparenden Standard von Passiv- bzw. 3-Liter-Häusern. Die Verwendung des naturbelassenen Materials hat auch positive Auswirkungen für die Bewohner des Holzhauses: es entsteht keinerlei Belastung durch chemische Stoffe und das Immunsystem wird durch das optimale Raumklima gestärkt. Außerdem hat sich gezeigt, dass Wohnräume aus Holz Behag-

Info: Lehm als natürlicher Baustoff

Neben Holz zeichnet sich auch Lehm als Baumaterial durch positive Eigenschaften aus. Da Lehm über eine hohe Wärmespeicherkapazität verfügt und die Temperatur ausgleicht, sind Lehmgebäude gut klimatisiert. Zudem nimmt Lehm Feuchtigkeit gut auf.

Lehm eignet sich darüber hinaus für eine ökologische Bauweise, weil

1. es recyclebar ist,
2. schadstofffrei, hautfreundlich und antibakteriell ist,
3. es Schädlinge abwehrt,
4. zur Aufbereitung und Verarbeitung sehr wenig Energie benötigt wird,
5. und es Holz konserviert.



lichkeit ausstrahlen und das Wohlbefinden der Menschen, die sich darin befinden, steigern. Das Arbeiten mit Holz im Hausbau verleiht Ihrem Eigenheim einen besonderen Charakter, der Gemütlichkeit und Freundlichkeit ausstrahlt.

Das Holzheizkraftwerk der Gemeinde Langballig

Holz ist aber nicht nur ein umweltfreundlicher Baustoff – das regenerative Material dient auch zur ökologischen Wärme- und Stromerzeugung: Anfang 2010 sind im schon bestehenden Bioheizkraftwerk in Langballig zwei Stirling-Motoren mit innovativer Holzgas-Technologie eingesetzt worden, die neben Wärme auch sogenannten EEG-Strom erzeugen. Auf diese Weise sollte das Ziel einer besseren Ausnutzung des Brennstoffes Holz durch die gekoppelte Wärme- und Stromerzeugung erreicht werden. Auch der Betrieb des vorhandenen Ölkessels und die da-

mit verbunden CO₂-Emissionen sollten vermindert werden. Die Europäische Union hat das dezentrale Energie-Projekt in der Gemeinde Langballig mit einer Finanzspritze von 265.230 Euro gefördert, davon kamen 132.615 Euro aus dem ELER-Fonds. In die Erweiterung des Werkes wurden insgesamt 1,05 Millionen Euro investiert. Das Projekt wurde am 10. Dezember 2009 der Öffentlichkeit vorgestellt.

Die Ausgangssituation war folgende: Das Fernwärmenetz der Gemeinde Langballig, das circa 160 Anschlüsse umfasst, wurde mit Hilfe eines Holzkessels und eines Ölkessels mit Wärme versorgt. Der Holzkessel trug die Spitzenlast und der Ölkessel sollte als Reservelast fungieren, jedoch musste auch zu Spitzenlastzeiten die Wärmeversorgung durch den Ölkessel sichergestellt werden. Dies führte zu einem erhöhten Verbrauch an fossilen Brennstoffen und damit zusammenhängende CO₂-Emissionen, die eigentlich vermieden werden sollten. Jedoch ließ die vorhandene Anlagentechnik eine gekoppelte Strom- und

Wärmeerzeugung nicht zu.

Deswegen war es nötig, die Anlage zu erweitern, damit eine energetisch optimale Ausnutzung des Brennstoffes Holz gewährleistet werden konnte. Zu diesem Zweck wurde die Anlage mit zwei Stirlingmotoren ausgestattet, die mit Holzsynthesegas betrieben werden. Dieses Gas wird mittels eines Festbettvergasers aus Holzhackschnitzeln gewonnen. Dieses „Holzgas“ wird dann in Brennkammern verbrannt und den Wärmetauscherflächen der

Info: Das Reetdach

Das Reetdach kann als Kaltdach mit Hinterlüftung ausgeführt werden, früher wurde das Reet- oder Strohdach ohne Hinterlüftung als Warmdach konstruiert. Dabei kam die hervorragende Isolationswirkung des Baustoffes Schilf zum Tragen: Aufgrund der geringen Rohdichte von Schilf sorgt ein Reetdach für guten sommerlichen Wärmeschutz und gute Wärmedämmung im Winter.

Im Zuge moderner Bautechniken haben sich die Reetdächer allerdings ihrem Unterbau angepasst und werden heutzutage mit Hinterlüftung (gemäß DIN 4108) als Kaltdach gebaut. Die Hinterlüftung führt entstehende Feuchtigkeit ab und sorgt so für eine höhere Lebensdauer des Reetdaches.



Bauen, Energiesparen und Umweltschutz

Info: Holzhackschnitzel aus der Knickpflege

Die zur Vergasung verwendeten Holzhackschnitzel stammen aus der landwirtschaftlichen Knickpflege der Region. Knicks prägen die Landschaft von Schleswig-Holstein und wurden als „Wallhecken“ gezielt vom Menschen geschaffen. Für die Landwirte ergibt sich dadurch der Vorteil, dass sie durch den erhöhten Verbrauch an Holz über neue Absatzmöglichkeiten verfügen.

Motoren zugeführt. Auf diese Weise können die mit den Motoren gekoppelten Generatoren 35 Kilowatt Strom erzeugen. Die Wärme wird wiederum durch die Wärmeauskopplung aus dem Kühlwasser und dem Abgaswärmestrom gewonnen. Insgesamt wird so eine thermische Leistung von 145 Kilowattstunden hervorgebracht, die dem Fernwärmenetz zur Verfügung gestellt werden kann.

Mit der Inbetriebnahme der neuen Motoren wurde man mit Hilfe der modernen Technik der Wärmekopplung der gestiegenen Nachfrage gerecht. Zur bestehenden Anlage sind neben den Stirling-Motoren ein zusätzlicher Schornstein, ein weiterer Wärmespeicher und die entsprechenden Regelungen hinzugekommen. Die Besonderheit dabei ist, dass es sich hier sogar um die erstmalige Anwendung der Technologie des Fernwärmenetzes handelte.

Der Bürgermeister Peter Dietrich Henningsen begrüßte das neue Holzheizkraftwerk und bezeichnete es als „Erfolgsmodell für die Bürger seines Ortes und für das Klima“. Zudem ist es ein gutes Beispiel für die Erschließung von heimischen Biomasseressourcen und den Aufbau dezentraler Energieversorgungsstrukturen im kommunalen Bereich.

FRIEDRICH N. LUDWIGSEN



Malermeister



- Anstricharbeiten
- Tapezierarbeiten
- Lackierungen
- Gestaltungstechniken



Fördestr. 15, 24977 Westerholz, Tel. 04636 18080, Fax: 04636 977 880

www.Maler-Ludwigsen.de



RALF KOCH
MALERMEISTER

MALERARBEITEN
GLASERARBEITEN
PVC-BELÄGE
TEPPICHBÖDEN
LAMINAT UND
FERTIGPARKETT

SCHWARZE STR. 6 · 24977 LANGBALLIG · TELEFON 04636/646
FAX 18063 · MOBIL 0177/4904221 · E-MAIL: MALERKOCH@GMX.NET

Fenster, Türen & Küchen
ganz persönlich

Fenster-
Küchenstudio

Tischlerei Hans H. Hansen



musterhaus
küchen

FACHGESCHÄFT

Klauslunthof 3 · Flensburg
Tel. 04 61 / 1 41 22-0
www.hansen.kuechen.de



Jugend

Bezeichnung	Anschrift	Telefon
Landjugendgruppe Grundhof Christian Schwennesen	Fördestraße 21, 24977 Westerholz	04636 97560
Jugendarbeit in den Kirchengemeinden Florian Lornsen	Flensburger Straße 39, 24837 Schleswig	04621 3053831

Kindergärten

Im Amt Langballig gibt es zwei evangelische Kindergärten und einen Wald- und Strandkindergarten:

Bezeichnung	Anschrift/E-Mail/Internet	Telefon
Ev. Kindergarten Langballig Einzugsbereich: Dollerup, Grundhof, Langballig und Westerholz	Asmus-Remmer-Weg 2, 24977 Langballig E-Mail: info@kindergarten-langballig.de Internet: www.kindergarten-langballig.de	04636 8212
Laurentius Kindergarten Munkbrarup Einzugsbereich: Munkbrarup, Ringsberg und Wees	Hau-Weg 1, 24999 Wees E-Mail: kita-munkbrarup@evkitawerk.de	04631 7876
Wald- und Strandkindergarten Langballig e. V.	Schmiedestraße 5, 24999 Wees E-Mail: info@waldundstrand.de Internet: www.waldundstrand.de	04631 2731

Weitere Kindergärten im Umkreis

ADS-Kindergarten Glücksburg	Goethestraße 11, 24960 Glücksburg	04631 8220
Dansk Boernehave Glücksburg	Am Kegelberg 1, 24960 Glücksburg	04631 2339
Ev. Kindergarten Glücksburg	Petersenallee 18, 24960 Glücksburg	04631 8147
Waldorfkindergarten Glücksburg e. V.	Meierwik, Uferstraße 2, 24960 Glücksburg	04631 3270
Dansk Boernehave Husby	Lerchenweg 4, 24975 Husby	04634 9607
Ev. Kindergarten Husby	Zum Dorfteich 14, 24975 Husby	04634 663



Schulen

Bezeichnung	Anschrift/E-Mail/Internet	Telefon/Fax
Grundschulen		
<p>Grundschule Langballig In der Grundschule Langballig gibt es vier jahrgangsübergreifende Lerngruppen der Jahrgänge 1 bis 4. Zielsetzung ist es, ganz individuell auf die Lernbedürfnisse jedes einzelnen Kindes einzugehen. Der Kern des Schulalltages ist die Freiarbeit im Sinne Maria Montessoris, die seit 1993 an dieser Schule systematisch erprobt und weiterentwickelt wird. An vier Tagen in der Woche bietet die Grundschule Langballig ein verlässliches und vielfältiges Nachmittagsangebot an.</p>	<p>Hauptstraße 15 a, 24977 Langballig E-Mail: gs.langballig@schule.landsh.de Internet: www.grundschule-langballig.de</p>	<p>04636 8395 Fax 977584</p>
<p>Grundschule Munkbrarup In Munkbrarup wird an vier Tagen die offene Ganztagschule mit der Möglichkeit eines Mittagessens angeboten.</p>	<p>Hau-Weg 1, 24999 Wees E-Mail: schule-munkbrarup@t-online.de Internet: www.schule-munkbrarup.lernetz.de</p>	<p>04631 952 Fax 622292</p>
<p>Beide Schulen bieten Betreuungsmöglichkeiten an. Hier werden Grundschüler vor und nach der Unterrichtszeit in den Schulen betreut. Nähere Informationen erhalten Sie über die Homepage.</p>		
Gemeinschaftsschulen/Regionalschulen		
<p>Kurt-Tucholsky-Schule (KTS), Gemeinschaftsschule</p>	<p>Richard-Wagner-Straße 41, 24943 Flensburg E-Mail: kurt-tucholsky-schule.flensburg@schule.landsh.de</p>	<p>0461 851350 Fax 851378</p>
<p>Gemeinschaftsschule Flensburg West</p>	<p>Friesische Lücke 7, 24937 Flensburg E-Mail: schulbuero@real-west.flensburg.de</p>	<p>0461 85-2538 Fax 85-1728</p>
<p>Integrierte Fridtjof-Nansen-Schule, Gemeinschaftsschule</p>	<p>Elbestraße 20, 24943 Flensburg E-Mail: igs-flensburg@foni.net</p>	<p>0461 85-2009 Fax 85-1660</p>
<p>Heinrich-Andresen-Schule Sterup, Gemeinschaftsschule</p>	<p>Am Schulzentrum 5, 24996 Sterup E-Mail: Heinrich-Andresen-Schule@t-online.de</p>	<p>04637 616 Fax 963258</p>





Bezeichnung	Anschrift/E-Mail/Internet	Telefon/Fax
Gemeinschaftsschule Kappeln	Hindenburgstraße 2, 24376 Kappeln E-Mail: info@rskappeln.de	04642 2176 Fax 2180
Käte-Lassen-Schule Flensburg, Regionalschule	Mommsenstraße 45, 24943 Flensburg E-Mail: kaete-lassen-schule.flensburg@schule.landsh.de	0461 85-2540 Fax 85-1646
Struensee-Schule Gemeinschaftsschule Satrup	Dennertweg, 24986 Satrup	04633 959941 Fax 959944
Abendschulen		
Abendrealschule Flensburg	Elbestraße 10, 24943 Flensburg E-Mail: info@abendschulen.flensburg.de	0461 85-2596 Fax 85-2060
Abendgymnasium	Elbestraße 10, 24943 Flensburg E-Mail: abendgymnasium.flensburg@schule.landsh.de	0461 85-2507 Fax 85-2060
Gymnasien		
Bernstorff-Gymnasium Satrup	Am Gymnasium 4, 24986 Satrup E-Mail: bernstorff-gymnasium.satrup@schule.landsh.de	04633 9599-11 Fax 959933
Klaus-Harms-Schule	Hühholz 16, 24376 Kappeln E-Mail: info@klaus-harms.de	04642 1015-0 Fax 101545
Altes Gymnasium	Selckstraße 1, 24937 Flensburg E-Mail: schule@altesgym.flensburg.de	0461 85-2902 Fax 85-1726
Auguste-Viktoria-Schule	Südergraben 34, 24937 Flensburg E-Mail: avs.flensburg@schule.landsh.de	0461 85-2048 Fax 85-1718
Fördegymnasium Flensburg	Elbestraße 10, 24943 Flensburg E-Mail: sekretariat@foerdegymnasium.de	0461 85-2599 Fax 85-1645
Goethe-Schule Flensburg	Bismarckstraße 41, 24943 Flensburg E-Mail: goethe-schule.flensburg@schule.landsh.de	0461 85-2536 Fax 85-1744
Förderschulen		
Astrid-Lindgren-Schule Sörup	Schulstraße 4, 24964 Sörup E-Mail: schulleitung@als-soerup.de	04635 2298
Friholtschule Flensburg	Elbestraße 8, 24943 Flensburg E-Mail: friholtschule.flensburg@schule.landsh.de	0461 85-2591 Fax 85-166



Schulen

Bezeichnung	Anschrift/E-Mail/Internet	Telefon/Fax
Paulus-Paulsen-Schule	Schlossstraße 28, 24939 Flensburg E-Mail: flensburg@schule.landsh.de	0461 85-2543 Fax 85-1649
Pestalozzischule	Waitzstraße 16, 24937 Flensburg	0461 85-2555 Fax 85-1647
Schule für Körperbehinderte	Elbestraße 10, 24943 Flensburg	0461 852068 Fax 85-2458
Sprachheilgrundschule Flensburg	Lundweg 30, 24941 Flensburg	0461 85-2588 Fax 85-1671
Schule Hesterberg	Friedrich-Ebert-Straße 5, 24837 Schleswig E-Mail: schule.hesterberg@t-online.de	04621 831650 Fax 834851
Staatliche Internatsschule für Hörgeschädigte	Lutherstraße 14, 24837 Schleswig	04621 807-103 Fax 807-111
Landesförderzentrum Sehen, Schleswig	Lutherstraße 14, 24837 Schleswig E-Mail: mail@sfs-schleswig.de	04621 807-5 Fax 807-405
Dänische Schulen		
Cornelius-Hansen-Skolen	Alter Kupfermühlenweg 15, 24939 Flensburg E-Mail: cornelius@skoleforeningen.de	0461 41718
Dansk Skoleforening Skolepsykologisk Kontor	Waldstraße 43, 24937 Flensburg	0461 57087-0 Fax 581816
Duborg-Skolen, Gemeinschaftsschule	Ritterstraße 27, 24939 Flensburg E-Mail: duborg-skolen@skoleforeningen.de	0461 144390 Fax 22430
Hattlund-Langballe Danske Skole	Hattlund 9, 24972 Steinbergkirche	04632 385
Danske Privat Skole Husby	Lerchenweg 2, 24975 Husby	04634 508
Lyksborg-Danske-Skole	Gorch-Fock-Straße 1 C, 24960 Glücksburg	04631 6131-0 Fax 613116
Danske Privat Skole Satrup	Wolleshuus 2, 24986 Satrup	04633 286 Fax 966189
Danske Skole Sörup	Neue Straße 12, 24966 Sörup	04635 2282



Bezeichnung	Anschrift/E-Mail/Internet	Telefon/Fax
Berufsbildende Schulen		
Berufsbildende Schulen des Kreises Schleswig-Flensburg	Flensburger Straße 19b, 24837 Schleswig E-Mail: buero@bs-schleswig.de	04621 9660-0 Fax 9660-50
Eckener Schule Flensburg Regionales Berufsbildungszentrum Hannah-Arendt-Schule	Friesische Lücke 15, 24937 Flensburg E-Mail: verwaltung@esfl.de Friesische Lücke 17, 24937 Flensburg E-Mail: has@has-fl.de	0461 85-2531 Fax 85-2143 0461 85-1600 Fax 85-1650
Städtische Handelslehranstalt	Hauptgebäude, Marienallee 5, 24937 Flensburg E-Mail: verw@hla.flensburg.de	0461 85-2530 Fax 85-2253
Schulen in freier Trägerschaft		
Freie Waldorfschule Flensburg	Valentiner Allee 1, 24941 Flensburg E-Mail: info@waldorfschule-flensburg.de	0461 90325-0 Fax 90325-25
Freie Ostseeschule Flensburg	Klosterholzweg 30, 24943 Flensburg E-Mail: info@ostseeschule-flensburg.de	0461 80724796 Fax 80724797
Hochschulen/Fachhochschulen		
Universität Flensburg	Auf dem Campus 1, 24943 Flensburg	0461 805-02 Fax 805-2144
Fachhochschule Flensburg	Kanzleistraße 91-93, 24943 Flensburg	0461 805-01 Fax 805-1300
Volkshochschulen		
Volkshochschule Flensburg	Süderhofende 40 24937 Flensburg E-Mail: info@vhs-flensburg Internet: www.vhs.flensburg.de	0461 85-5000 Fax 852356
Volkshochschule Schleswig	Königstraße 30, 24837 Schleswig E-Mail: buero@vhs-schleswig.de Internet: www.vhs-schleswig.de	04621 966216 Fax 966219
Amtskulturring		
Amtskulturring Langballig e. V.	Geschäftsstelle: Bürgerbüro des Amtes Langballig	04636 88-80

EINZIGER BESTATTER IM AMTSBEZIRK

Trauerwelt Bestattungen
STÜHM

Trauer kann auch Farbe tragen!

Wees

04631 / 440 213

Flensburg

0461 / 940 37 99



24 Std.
Service



* www.trauerwelt.de *



Informationen
zu Führungen unter
www.ruheforst-gluecksburg.de

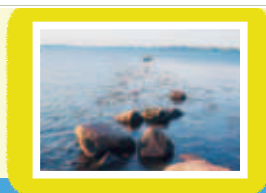

Kirchen

Bezeichnung	Anschrift/E-Mail	Telefon
Ev.-luth. Kirchengemeinde Grundhof – St. Marien Kirche Pastoren: Arne Gerundt	Holnisser Weg 9, 24977 Grundhof E-Mail: gerundt.grundhof@t-online.de	04636 261
Susanne Ulrichsen (für die Gemeinde Dollerup) Kirchenbüro: Maren Gerundt Bürozeit: Di. und Do. 8.00 – 12.00 Uhr Diakon: Florian Lornsen	An der Kirche 3, 24960 Munkbrarup Holnisser Weg 9, 24977 Grundhof	04631 623538 04636 261
Ev.-luth. Kirchengemeinde Munkbrarup – St. Laurentius Kirche Pastoren: Susanne Ulrichsen Norbert Siemen (für die Gemeinde Wees) Kirchenbüro: Frau Jebesen Bürozeit: Mo. und Do. 8.00 – 12.00 Uhr	An der Kirche 3, 24960 Munkbrarup Am Thingplatz 18, 24960 Glücksburg An der Kirche 3, 24960 Munkbrarup E-Mail: kgm-munkbrarup@versanet.de	04631 623538 04631 3678 04631 8714
Fahrgemeinschaft Wees und Umgebung für kirchliche Veranstaltungen: Möchten Sie an kirchlichen Veranstaltungen (Gottesdienst, Konzerte u.s.w.) in der Kirche Munkbrarup teilnehmen und wissen nicht, wie Sie dort hinkommen sollen? Wir holen Sie ab! Zur Verabredung bitte Tel.: 04631 8714 anrufen!		



günter
BESTATTUNGSINSTITUT fries



Grüner Winkel 4
 24972 Steinbergkirche
 Telefon: 04632 - 84220
 FAX: - 842299

Tag und Nacht
 erreichbar

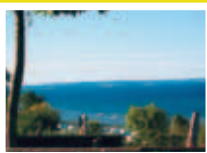

Museen

Bezeichnung	Anschrift/E-Mail	Telefon
Landschaftsmuseum Angeln, Unewatt	Unewatter Straße 1 a, 24977 Langballig E-Mail: info@museum-unewatt.de	04636 1021
Mühle „Hoffnung“, Munkbrarup	Mühlenstraße, 24960 Munkbrarup	04631 2500



Gesundheit

Name	Anschrift/Internet	Telefon/Fax
Ärzte		
Schadwinkel, Matthias, Dr. med. (Allgemeinmedizin)	Birkland 2, 24999 Wees	04631 6150-0 Fax 6150-50
Kieselbach, S. (Allgemeinmedizin) und Storm, Holger (Praktischer Arzt)	Süderende 3 a, 24977 Langballig	04636 258 Fax 8635
Zahnärzte		
Rust, Kai-Uwe, Dr. med. dent. Msc. Master of Science	Birkland 1, 24999 Wees Internet: www.dr-rust.de	04631 622226 Fax 622227
Ästhetisch-rekonstruktive Zahnmedizin Senge, Tilman, Dr.	Süderende 3, 24977 Langballig	04636 1456 Fax 1400



Name	Anschrift/Internet	Telefon/Fax
Tierärzte		
Eichmeier, Ralf, Dr. med. vet., Borchardt, Frauke und Meyer, Patric, Dr. med. vet.	Unewatter Straße 5, 24977 Langballig	04636 1025, 1026 Fax 1674
Lund, Mara	Ulstrup 1, 24999 Wees	04631 2562
Krankenhäuser in der Umgebung		
Evangelisch-Lutherische Diakonissenanstalt	Knuthstraße 1, 24939 Flensburg	0461 812-0 Fax 812-1133
Förde-Klinik Flensburg	Mürwiker Straße 115, 24943 Flensburg	0461 3191-0 Fax 3114-60
Malteser-Krankenhaus – St. Franziskus-Hospital	Waldstraße 17, 24939 Flensburg	0461 816-0 Fax 816-2010
Apotheken		
Amts-Apotheke	Süderende 3 b, 24977 Langballig	04636 1507
Birkland-Apotheke	Birkland 2, 24999 Wees	04631 6144-0



Tierärztliche Praxis
Dr. med. vet. Ralf Eichmeier
Frauke Borchardt
Dr. med. vet. Patric Meyer

Sprechstunden: Mo. - Fr. 15.00 - 16.30 Uhr
 Mo. - Fr. 19.00 - 20.00 Uhr - außer Mi.
 Samstag 13.00 - 14.00 Uhr

Unewatter Straße 5 Tel.: 0 46 36 / 10 25
 24977 Langballig-Unewatt Fax: 0 46 36 / 16 74



Öffnungszeiten

Mo. 8.00 – 12.30	14.30 – 18.30
Di. 8.00 – 12.30	14.30 – 18.30
Mi. 8.00 – 12.30	14.30 – 18.00
Do. 8.00 – 12.30	14.30 – 18.30
Fr. 8.00 – 12.30	14.30 – 18.00
Sa. 8.30 – 12.30	



**AMTS-
APOTHEKE**

Inh. Karen Junker
 Süderende 3b
 24977 Langballig
 Tel.: 0 46 36-15 07



Soziales

Bezeichnung	Anschrift/E-Mail/Internet	Telefon
Diakonie Sozialstation Grundhof-Munkbrarup	24977 Langballig Internet: www.sozialstation-langballig.de	04636 97480
DIAKO Soziale Einrichtung GmbH – Haus Nordangeln	Schwarze Straße 2 a, 24977 Langballig	04636 979291-0
DRK Ortsverein Langballig, Manfred Clausen	Sonnholm 104, 24977 Westerholz	04636 751
DRK Kleiderkammer Öffnungszeiten: Jeden Do. von 14.00 – 16.00 Uhr	Amtshaus Langballig	
Evangelischer Frauenkreis Munkbrarup, Regina Maack	Knudsteen 18, 24960 Munkbrarup	04631 1347
Heilpädagogisches Kinderheim	Hauptstraße 1, 24977 Langballig	04636 468
Kurheim der ADS (Müttergenesungsheim)	Grundhofer Straße 6, 24977 Langballig	04636 9555-0
MS-Mobil e. V. Friedrich A. Engberding	Osterlücke 14, 24977 Langballig E-Mail: info@msmobil.de Internet: www.msmobil.de	04636 976214
Sozialverband Deutschland e. V. Ortsverband Langballig, Wees und Husby Vorsitzender: Wilhelm Ziergöbel	Wiesenweg 5, 24977 Langballig	04636 662

Haus Nordangeln - Langballig

Leben im Alter in Gemeinschaft



Soziale Einrichtungen Langballig GmbH

Schwarze Straße 2 a • 24977 Langballig • Telefon: 0 46 36 - 97 92 911



www.diako.de

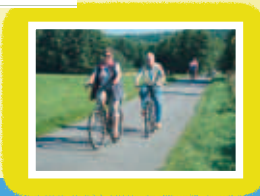

Senioren

Bezeichnung	Anschrift	Telefon
Seniorenbeirat Langballig Vorsitzender: Karl-Heinz Philipp	Schulstraße 4 a, 24977 Langballig	04636 8208
Seniorenbeirat Munkbrarup Vorsitzender: Karl Nielsen	Lilledamm 7, 24960 Munkbrarup	04631 7227

Freiwillige Feuerwehr

Bezeichnung	WehrführerIn	Anschrift/E-Mail	Telefon
Feuerwehren im Amt Langballig			
Gemeindewehrführer: Peter Schreiber		Terkelstoft 10, 24989 Dollerup E-Mail: Terkelstoft@t-online.de	04636 8536
Freiwillige Feuerwehr Dollerup	Jürgen Hinrichsen	Süderende 2, 24989 Dollerup	04636 9439
Freiwillige Feuerwehr Terkelstoft	Klaus Nissen	Haffstraße 50, 24989 Dollerup	04636 1593
Freiwillige Feuerwehr Grundhof-Lutzhöft	Angela Feller	Lutzhöfter Straße 6, 24977 Grundhof	04636 354
Freiwillige Feuerwehr Bönstrup-Hodderup	Ulf Bothmann	Voldewraaer Straße 5, 24975 Husby	04634 1869
Freiwillige Feuerwehr Langballig	Holger Balow	Freienwillen 1 a, 24977 Langballig	04636 1358
Freiwillige Feuerwehr Munkbrarup	Ernst Ehlers	Toft 13, 24960 Munkbrarup	0173 9838594
Freiwillige Feuerwehr Rüde	Holger Mangelsen	Zur Au 8, 24960 Munkbrarup	04631 441088
Freiwillige Feuerwehr Ringsberg	Rudi Freier	Glücksburger Straße 9 b, 24977 Ringsberg	04636 1223
Freiwillige Feuerwehr Westerholz	Uwe Hansen	Haffstraße 18, 24977 Westerholz	04636 8438
Freiwillige Gemeindefeuerwehr Oxbüll-Wees-Ulstrup	Wolfgang Striebich	Dorfstraße 11 d, 24999 Wees E-Mail: wolfgang.striebich@t-online.de	04631 440524
Jugendfeuerwehr Amt Langballig Jugendwart: Björn Clausen		Hauptstraße 6, 24989 Dollerup	0160 6857140



Behörden außerhalb des Amtes

Bezeichnung	Anschrift/E-Mail/Internet	Telefon/Fax
Agentur für Arbeit Flensburg	Waldstraße 2, 24939 Flensburg Postanschrift: Postfach 11 52, 24901 Flensburg E-Mail: Flensburg@arbeitsagentur.de	0461 819-0 Fax 819-345
Finanzamt Flensburg	Duburger Straße 60-64, 24939 Flensburg Internet: www.finanzamt.de	0461 813-0 Fax 813-254
Kreiswehersatzamt Schleswig Wehrdienstberater	Moltkestraße 36-38, 24837 Schleswig	04621 827200 Fax 22012
Landesamt für Soziale Dienste – SH-Außenstelle Schleswig –	Seminarweg 6 (Moltkekaserne), 24837 Schleswig	04621 806-0 Fax 29583
Kraftfahrt-Bundesamt Flensburg	Fördestraße 16, 24944 Flensburg Internet: www.kba.de	0461 316-0 Fax 316-1650
Jobcenter Flensburg, Kreis Schleswig-Flensburg Öffnungszeiten: Mo., Mi., Do. und Fr. 8.00 – 12.00 Uhr Do. zusätzlich 13.30 – 17.00 Uhr	Munketoft 14, 24937 Flensburg	0461 16844-0

Weeser Versicherungskontor
 Generalagentur G. Pehlke und N. Heidenreich GbR
 Kolk 16 • 24999 Wees
 Telefon: 0 46 31 / 38 95
 E-Mail: gerhard.pehlke@basler.de
norbert.heidenreich@basler.de

Wir machen Sie sicherer
www.basler.de





Bezeichnung	Anschrift/E-Mail/Internet	Telefon/Fax
TÜV-Station Flensburg	Gutenbergstraße 9, 24941 Flensburg	0461 99790 Fax 9979290
Kreisverwaltung Schleswig-Flensburg	Flensburger Straße 7, 24837 Schleswig E-Mail: kreis@schleswig-flensburg.de	04621 87-0 Fax 87-569
Schleswig-Holsteinisches Verwaltungsgericht	Brockdorff-Rantzau-Straße 13, 24837 Schleswig	04621 86-0 Fax 86-1277
Sozialgericht Schleswig Ansprechpartner: Herr Petersen	Brockdorff-Rantzau-Straße 13, 24837 Schleswig	04621 86-0 Fax 86-1025
Amtsgericht, Landgericht, Staatsanwaltschaft und Gerichtshilfe Flensburg	Südergraben 22, 24937 Flensburg E-Mail: Verwaltung@ag-flensburg.landsh.de	0461 89-0 Fax 89-434
Zulassungsstelle Kreis Schleswig-Flensburg/Straßenverkehrsbehörde	Flensburger Straße 7, 24837 Schleswig	04621 87-318 Fax 87-337
Straßenverkehrsbehörde Außenstelle Flensburg Öffnungszeiten: Mo.-Fr. 7.30 – 11.30 Uhr Do. zusätzlich 14.30 – 16.30 Uhr	Gutenbergstraße 23, 24941 Flensburg	04621 8115-121 Fax 8115-113
Straßenmeisterei Süderbrarup	Mühlenstraße 38, 24392 Süderbrarup	04641 92400





Andere wichtige Adressen

Bezeichnung	Anschrift/E-Mail/Internet	Telefon/Fax
Schornsteinfeger	Näheres unter www.schornsteinfeger-sl-fl.de	
BSM Sönke Hansen Grundhof	Buchenweg 2, 24975 Maasbüll E-Mail: schornihansen@t-online.de	04634 1535 Mobil 0171 8224278
BSM Martin Zielke	Westerrade 3a, 24340 Eckernförde	04351 485182
Langballig, Munkbrarup, Ringsberg, Wees, Grundhof und Langballig teilweise	E-Mail: zielke-schornsteinfeger@weg.de	Mobil 0172 8166264
BSM Georg Schachtel Dollerup, Unewatt, Langballigau, Langballigholz, Westerholz	Dorfstraße 12, 24972 Steinberg E-Mail: georgschachtel@t-online.de	04632 1768 Fax 875260 Mobil 0160 90641250
Ver-/Entsorgungseinrichtungen		
Strom, Erdgas		
E.ON Hanse AG	Schleswag-HeinGas-Platz 1, 25450 Quickborn	0180 1404444
Stadtwerke Flensburg GmbH	Batteriestraße 48, 24939 Flensburg	0461 487-0
Wasser		
Wasserverband Nordangeln	Am Wasserwerk 1a, 24972 Steinbergkirche	04632 7700
Öffnungszeiten: Mo., Di. und Fr. 8.00 – 12.00 Uhr	Internet: www.wv-nordangeln.de E-Mail: wwsteinberkirche@wv-nordangeln.de	Fax 1531
Wasserwerk Grundhof		04636 773 Fax 18077
ASF (Sperrmüll und Altgeräte)	Lollfuß 67, 24837 Schleswig Internet: www.asf-online.de	04621 857222
Recyclinghöfe		
ASF-Recyclinghof Husby Mo.- Fr. 9.00 – 17.00 Uhr Sa. 8.00 – 13.00 Uhr Mittwochs geschlossen!	Keeleng 12 (Gewerbegebiet), 24975 Husby	04634 931560
Recyclinghof Kauslund, Flensburg Mo. 9.00 – 19.00 Uhr, Di.-Fr. 9.00 – 17.00 Uhr Sa. 9.00 – 13.00 Uhr	Direkt an der Bundesstraße 199	



Biotonne – na logisch!

Abfallwirtschaft Schleswig-Flensburg
Lollfuß 67 · 24837 Schleswig
Service-☎ (0 46 21) 85 72 22 · www.asf-online.de

... wer sonst!

Kompletter Service in Sachen Abfall

Für eine gesicherte, problemlose Entsorgung aller anfallenden Abfälle hält die Abfallwirtschaft Schleswig-Flensburg GmbH (ASF) ein umfassendes Serviceangebot bereit. Ob graue Restmülltonne oder Bereitstellung eines Bauschuttcontainers – das Team der ASF steht den Kunden im Kreis Schleswig-Flensburg in Sachen Abfall mit Rat und Tat zur Seite.

Das Entsorgungssystem im Überblick:

■ Graue Tonne für den Restmüll

Alles, was sich nicht mehr verwerten oder über andere Wege entsorgen lässt, gehört in die graue Restmülltonne. Diese wird in den Größen 60, 80, 120 und 240 Liter angeboten. Für größere Abfallmengen, zum Beispiel im Mehrfamilienhausbereich gibt es darüber hinaus den 1.100 Liter Rollbehälter mit Deckel. Die Entleerung erfolgt im zwei- oder vierwöchentlichen Rhythmus; die Großbehälter können dagegen auch wöchentlich, zweimal wöchentlich oder auf Abruf geleert werden.

■ Biotonne für organische Abfälle

Für die getrennte Erfassung der organischen Abfälle aus Haushalten gibt es die braune Biotonne. Die Biotonne erhalten Sie in den Größen 60, 120 und 240 Liter. Die Leerung erfolgt alle zwei Wochen. Nur wer selber kompostiert, kann auf die Biotonne verzichten. Dies können Sie mit Hilfe eines Formulars schriftlich bei der ASF beantragen.

■ Grüne Tonne für Pappe und Papier

Für die getrennte Sammlung von Zeitungen, Illustrierten, Prospekten, Katalogen etc. steht die grüne Papiertonne (240 und 1.100 Liter) zur Verfügung. Die Leerung erfolgt alle vier Wochen.

■ Gelber Sack für Verpackungsmaterialien

Verpackungen aus Kunststoff, Metall oder Verbundmaterialien, die den Grünen Punkt tragen, werden in Gelben Säcken gesammelt. Die Abholung erfolgt alle zwei Wochen.

■ Schadstoffe

Schadstoffe (alte Farben und Lacke, Lösungsmittel, Unkrautvernichtungsmittel, Medikamente usw.) können ohne Extragebühr in haushaltsüblicher Menge auf dem Recyclinghof (siehe rechts) sowie zweimal jährlich am Schadstoffmobil abgegeben werden.

■ Sperrmüll, Elektro- und Kühlgeräte

Sperrmüll, Elektroalt- und Kühlgeräte können Sie ohne gesonderte Gebühr vor Ihrer Haustür abholen lassen. Bei der ASF-Kundenberatung unter ☎ 04621 857222 bekommen Sie gleich am Telefon Ihren Abholtermin genannt. Selbstverständlich können Sie Sperrmüll, Elektro- und Kühlgeräte auf dem ASF-Recyclinghof in Husby, Keeleng 12 an fünf Tagen in der Woche auch selbst anliefern.

■ Offen für Ihren Müll: Der Recyclinghof

Auf dem ASF-Recyclinghof in Husby findet sich für nahezu alle Abfallarten der richtige Container. Von Bauschutt über Gartenabfälle bis hin zu Sperrmüll, Flachglas oder Altreifen können Sie dort alles abgeben – das meiste kostenlos, für einige Stoffe wird ein Entgelt erhoben.

■ Zusatzservice

Zusätzlich zu dem „Standardangebot“ bietet die ASF auch jede Menge zusätzliche Serviceleistungen – zum Beispiel den Sperrmüll-„Express“ (Sperrmüllabholung innerhalb von 48 Stunden), den Containerdienst für alle Abfallarten sowie spezielle Entsorgungsangebote für das Gewerbe.

Und so erreichen Sie die ASF:

Geschäftsstelle:

Abfallwirtschaft Schleswig-Flensburg (ASF)

Lollfuß 67, 24837 Schleswig
Service-☎ 04621 85 72 22
Fax: 04621 8572-20
E-Mail: service@asf-online.de
Internet: www.asf-online.de

Öffnungszeiten:

Mo. – Mi., Fr. 8.00 – 16.00 Uhr
Do. 8.00 – 17.00 Uhr

ASF – Recyclinghof Husby:

Keeleng 12, 24975 Husby
Tel.: 04634 931560
Fax: 04634 931561
E-Mail: recyclinghof-husby@nan-info.de

Öffnungszeiten:

Mo., Di., Do., Fr. 9.00 – 17.00 Uhr
Sa. 8.00 – 13.00 Uhr
Mi. geschlossen!



Andere wichtige Adressen

Bezeichnung	Anschrift/E-Mail/Internet	Telefon/Fax
Geldinstitute		
Nord-Ostsee Sparkasse	An der Nordstraße 5, 24989 Dollerup	04633 9995555
Filiale Streichmühle	Internet: www.nospa.de	Fax 9995599
VR Bank Flensburg-Schleswig eG	Hauptstraße 7, 24977 Langballig	04636 339
Filiale Langballig		
Filiale Wees	Birkland 1, 24999 Wees Internet: www.vrbank-flensburg-schleswig.de	04631 2283
Postbank Hamburg	Schwarze Straße, 24977 Langballig	
Postfiliale Langballig im Frischemarkt Langballig		
Polizei		
Polizei Station Langballig	Süderende 1, 24977 Langballig	04636 8110
Post		
Deutsche Post AG	Schwarze Straße 19, 24977 Langballig	
Postfiliale Langballig im Frischemarkt Langballig		
Öffentlicher Personalverkehr (ÖPNV)		
Autokraft GmbH	Lise-Meitner-Straße 24, 24941 Flensburg E-Mail: ak-flensburg@autokraft.de Internet: www.autokraft.de	0461 90339-0
Deutsche Bahn AG		
Fahrplanauskunft, automatisch (kostenlos) die nächsten Zusteigemöglichkeiten: Bahnhof Husby Bahnhof Sörup Bahnhof Flensburg	Internet: www.bahn.de	0800 1507090
Straßenmeistereien		
Straßenmeisterei Flensburg	Husumer Straße 153 b, 24941 Flensburg	0461 903160
Straßenmeisterei Süderbrarup	Mühlenstraße 38, 24392 Süderbrarup	04641 92400
Hafenmeister Langballigau, Wolfgang Trotz		04636 976265



Vereine und Verbände

Bezeichnung	AnsprechpartnerIn/Anschrift/E-Mail/Internet	Telefon/Fax
Arbeitskreis Kirchspielchronik Grundhof	Rudolf Schlüter, Holnisser Weg 2, 24977 Grundhof	04636 572
Kirchspielarchiv Munkbrarup	Frenz Stüdtje, Mühlenstraße 12, 24960 Munkbrarup	04631 2500
Bezirksbauernverband Grundhof	Asmus Petersen, Mariengaarder Straße 1, 24977 Grundhof	04636 379
Bezirksbauernverband Munkbrarup	Claus Henningsen, Geil 5, 24960 Munkbrarup E-Mail: claus-henningsen@t-online.de	04631 1743
Blasorchester Langballig	Ute Kahnert, Unterstraße 11 a, 24977 Langballig Internet: www.blasorchester-langballig.de	04636 1770
Chorgemeinschaft Dollerupholz-Westerholz	Helmut Knof, Zu den Lücken 4, 24977 Westerholz	04636 1561
Dancing Northstars SDC Grundhof e. V.	Manfred Thomsen, Nübelfeld 72, 24972 Quern	04632 87439
DGzRS Ortsgruppe Langballigau	Johannes Lund, Unewattfeld 8, 24977 Langballig	04636 1250
Seenotleitung Bremen	24977 Langballig	0421 53687-0
Vertrauensmann für das Kirchspiel Grundhof	Eduard Büll, Haffstraße 33, 24989 Dollerup	04636 8338
Vertrauensmann für das Kirchspiel Munkbrarup	Heinz Bauer, An der Kirche 4, 24960 Munkbrarup	04631 1350
Imkerverein Grundhof/Nübelfeld	Hans-Heinrich Otzen, Mühlengrund 3, 24977 Grundhof	04636 8269
Kreismusikschule Schleswig-Flensburg Sekretariat Schleswig:	Suadicanistraße 1, 24837 Schleswig E-Mail: KMS@schleswig-flensburg.de Internet: www.kreismusikschule.schleswig-flensburg.de	04621 960118 Fax 960130

Nissen-Nordballig.de



HARALD NISSEN
Neukirchener Weg 16 Tel.: 0 46 36 / 16 18
24989 Nordballig info@nissen-nordballig.de

... denn Busfahren ist Vertrauenssache

Bioland®-HOFLADEN Heiner Iversen

*Wurst- und Fleischprodukte
vom Angler Sattelschwein
Kartoffeln aus eigenem Anbau*



Svensteen 8 · 24960 Munkbrarup · Tel. 04631/74 24 · Fax 38 52



Vereine und Verbände

Bezeichnung	AnsprechpartnerIn/Anschrift/E-Mail/Internet	Telefon/Fax
Musikschule Flensburg	Marienkirchhof 2-3, 24937 Flensburg E-Mail: buero@musikschule-flensburg.de Internet: www.musikschule-flensburg.de	0461 141910 Fax 1419116
Landfrauenverein Grundhof	Karin Petersen, Lundsgaard 1, 24977 Grundhof	04636 8918
Landfrauenverein Munkbrarup	Edith Winkler, Twedter Mark 26, 24944 Flensburg	0461 37328
Liedertafel Eintracht Munkbrarup von 1864 e. V.	Ernst-Uwe Lorenzen, Ranmark 8, 24977 Ringsberg	04636 8514
Männerchor des Grundhofer Gesangsvereines von 1857 e. V.	Peter-Dietrich Jürgensen, Hauptstraße 7, 24989 Dollerup	04636 8475
tonart Grundhof	Gisela Braun, Ulehau 8, 24977 Langballig	04636 8427 oder 217357
Mühle Hoffnung Munkbrarup	Fam. Pagel, Auberg 6, 24960 Munkbrarup	04631 3595
Mühlenverein Munkbrarup e. V.	E-Mail: info@muehle-hoffnung.de Internet: www.muehle-hoffnung.de	
Munkbrarup Freizeit e. V.	Hans-Joachim Thadewaldt, Philipp-Lassen-Koppel 28, 24943 Flensburg E-Mail: thadewaldt@t-online.de	0461 6648 Mobil 0172 4559967





Bezeichnung	AnsprechpartnerIn/Anschrift/E-Mail/Internet	Telefon/Fax
Naturschutzverein im Amt Langballig e. V.	Dr. Detlef Reise, Grönholm 27, 24999 Wees E-Mail: reise@foni.net	04631 2613
Nordangelner Speeldeel	Brigitte Andresen, Sonnholm 2, 24977 Westerholz Wilhelm van de Loo, Breitenstein 17, 24989 Dollerup	04636 248 04636 979966
Schützenverein Ulstrup	Herbert Juriyczuk, Kiefernweg 70, 24944 Flensburg	0461 61462
Touristikverein Amt Langballig/Ostsee e. V.	Stefan Jepsen, Westerholz Geschäftsstelle: Süderende 1, 24977 Langballig	04636 8880
The Sound Taps e.V.	1. Vorsitzende und Übungsleiterin Tatjana Naue, Neukirchener Weg 3, 24989 Dollerup	04636 188958
TSV Munkbrarup	Hans-Joachim Thadewaldt, Philipp-Lassen-Koppel 28, 24943 Flensburg E-Mail: thadewaldt@t-online.de Internet: www.tsv-munkbrarup.de	0461 6648 0172 4559967
TV Grundhof e. V.	Holger Kruse, Dorfstraße 11a, 24977 Grundhof	04636 8690
Yachtclub Langballigau e. V.	Hans Peter Sass, Laikier 7, 24977 Langballig	04636 1452
Förde-Yachtclub Bockholmwik		04631 622515





Notizen

Multiple horizontal yellow bars intended for taking notes.

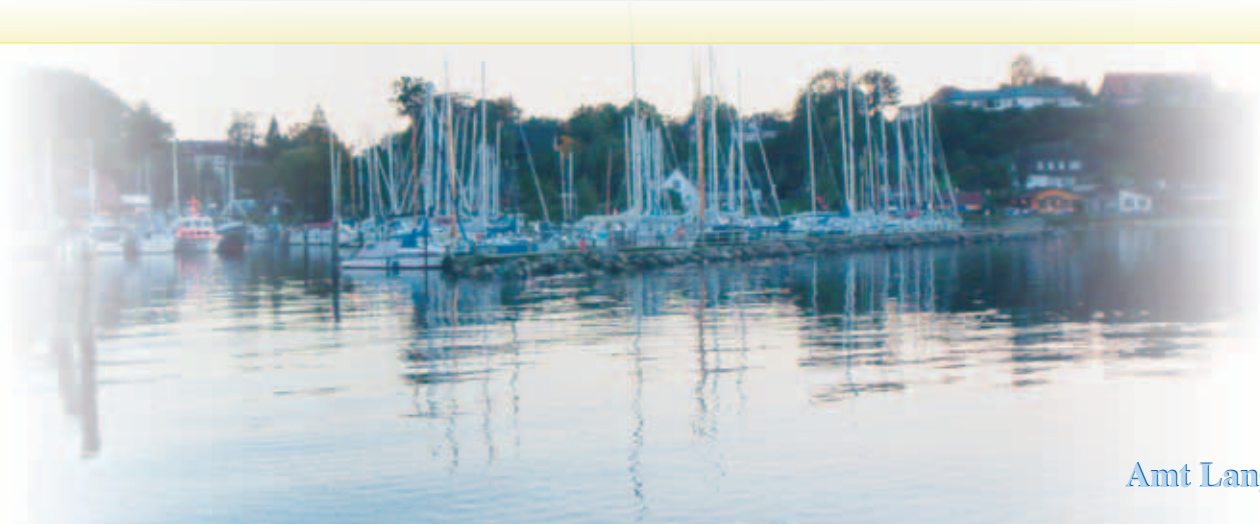



Gaststätten

Bezeichnung/Anschrift	Telefon
Landgasthaus Streichmühle An der Nordstraße 1, 24977 Dollerup	04636 265
Grundhof-Krug Holnisser Weg 4, 24977 Grundhof	04636 327
Gaststätte Lutzhöft Flensburger Straße 4, 24977 Grundhof	04634 669
Fährhaus Langballigau Strandweg 4, 24977 Langballig	04636 8331
Landhaus Unewatt Unewatter Straße 8, 24977 Langballig	04636 9771244
Landhaus Silbermöwe Hotel Restaurant Café Strandweg 1, 24977 Langballig	04636 209
Restaurant/Café Anna und Meehr Am Hafen 8, 24977 Langballig	04636 9799824
Gaststätte Fördeblick Bockholmwik 19, 24960 Munkbrarup	04631 406007
Dörpskrog Ringsberg KG Poststraße 17, 24977 Ringsberg	04636 1072

Bezeichnung/Anschrift	Telefon
Gasthaus Wees Birkland 1, 24999 Wees	04631 622121
Strandgut Westerholz Strandweg, 24977 Westerholz	04636 977904



Unewatter Str. 8 · 24977 Langballig
Telefon 04636 . 977 12 44 – www.landhaus-unewatt.de

Ihr Raumausstatter in Wees

Wenn es um IHRE
Raumgestaltung geht,
sind wir für SIE da mit
Fensterdekorationen,
Polsterarbeiten, textilen
Wandbespannungen,
Sonnenschutz u.v.m.
Aufmaß u. Beratung bei Ihnen vor Ort.

Jochimsen & Co oHG
Wohntextil-Studio
Birkland 4
Fon 0 46 31 - 9 91
Inh. Meike u. Jörg Philipp

BOLLmann
und **SCHWEIGER**
Naturwolle Schaffelle Naturtextilien

- Tolle Strickwolle
- Wolldecken
- Woll- und Alpacapullover
- Große Auswahl an Wollpuschen
- Schaffelle & Fellartikel

Hofladen Di + Do 14 – 18 Uhr · 24999 Wees · Weesries Nr. 1 · 0 46 31/13 66



Notruf

Hier erhalten Sie Hilfe in Notfällen:	Telefon
Polizei-Notruf	110
Feuerwehr oder Rettungsdienst	112
Gift-Informations-Zentrum-Nord, Göttingen	0551 19240
Polizeistation Langballig Süderende 1, 24977 Langballig	04636 8110
Deutsche Gesellschaft zur Rettung Schiffbrüchiger (DGzRS) Seenotleitung Bremen	0421 536870
Notruf für misshandelte Mädchen und Frauen	
Frauen Notrufinitiative Flensburg	0461 29001
Frauzentrum Schleswig	04621 25544
Pflegenotruf des Landes Schleswig-Holstein	
Pflegenottelefon	0180 20494847
Diakonie-Sozialstation Grundhof-Munkbrarup	04636 97480
Umwelttelefon des Umweltamtes des Kreises Schleswig-Flensburg	
Störungsannahme:	04621 87-200
Abwasserstörungen im öffentlichen Netz außer Wees, Firma Allaut, Glücksburg in Wees: Fa. Asse-Kanal, Flensburg	04631 622232 oder Mobil 0171 3343745 0461 17018
Wasserversorgung	04636 773
Stromversorgung	0180 1404444
Erdgasversorgung	0180 1404444



■ PUBLIKATIONEN ■ INTERNET ■ KARTOGRAFIE ■ MOBILE WEB

mediaprint
infoverlag

IMPRESSUM

Herausgegeben in Zusammenarbeit mit dem Amt Langballig. Änderungswünsche, Anregungen und Ergänzungen für die nächste Auflage dieser Broschüre nimmt das Amt Langballig entgegen.

Titel, Umschlaggestaltung sowie Art und Anordnung des Inhalts sind zugunsten des jeweiligen Inhabers dieser Rechte urheberrechtlich geschützt. Nachdruck und Übersetzungen in Print und Online sind – auch auszugsweise – nicht gestattet.

Fotos:
Mahlenbrei, Cordsen, Amt Langballig

**mediaprint
infoverlag gmbh**
Lechstraße 2
D-86415 Mering
Tel. +49 (0) 8233 384-0
Fax +49 (0) 8233 384-103
info@mediaprint.info
www.mediaprint.info
www.total-lokal.de

24989049/1. Auflage/2011



Schleswig-Holstein Netz AG
Netzcenter Süderbrarup
Team-Allee 5
24392 Süderbrarup

Energiekompetenz aus Ihrer Nachbarschaft

Als Schleswig-Holstein Netz AG betreiben wir 53.000 Kilometer Mittel- und Niederspannungsnetze sowie 15.000 Kilometer Gas- und 7.500 Kilometer Kommunikationsnetze. Hierzu können wir auf viele eigene Mitarbeiter sowie die Spezialisten der E.ON Hanse AG zurückgreifen – erfahrene und kompetente Kollegen, die dort leben, wo die Netze liegen: in Ihrer Nachbarschaft.

Störungs- und Servicenummer: 0 41 06 - 6 48 90 90
www.sh-netz.com

 Schleswig-Holstein
Netz AG

**Amt Langballig**

Süderende 1, 24977 Langballig

Telefon: 04636 88-0

Telefax: 04636 88-33

E-Mail: amt.langballig@langballig.de

Internet: www.langballig.de