allesdeutschland | Weitere Informationen finden Sie unter: www.alles-deutschland.de

Rund um das Standesamt

Lübbenau-Vetschau

www.alles-deutschland.de
barrierefrei
WEKA
mediaprint
infoverlag

Feste feiern

Wir bieten die Räumlichkeiten für Ihre Feier im Haus der Harmonie und dazu den

- *passenden Veranstaltungsservice sowie*
- *Kulinarische Gaumenfreuden*
- *Übernachtungsmöglichkeiten für Ihre Gäste – gediegen oder exklusiv*

Spreewelten GmbH
Spreewiesel-Center im Haus der Harmonie

Straße der Jugend 34 • 03222 Lübbenau
Tel.: (0 35 42) 20 00 • Fax: (0 35 42) 88 99 98
www.spreewelten.de

und sagenhaft übernachten

In 11 einmalig gestalteten Zimmern sagt Ihnen der Wendenkönig „Gute Nacht", flüstert Sie eine Fee in den Schlaf oder schaukelt Sie der Spreewaldkahn in die Traumwelt.

Wenn Sie für sich und Ihre Gäste ein besonderes Übernachtungserlebnis suchen, sind Sie bei uns genau richtig.

Spreewelten Pension

Bahnhofstraße 3d • 03222 Lübbenau
Tel.: (0 35 42) 88 99 77
Fax: (0 35 42) 87 59 90
pension@spreewelten.de
www.pension.spreewelten.de

Vorwort

Liebes Brautpaar,
- sehr geehrte Leserinnen und Leser,

Sie haben eine gute Wahl getroffen, sich für Ihre Hochzeit im Spreewald zu entscheiden. Die Eheschließung ist eine der wichtigsten und glücklichsten Momente im Leben eines Menschen. Zu Recht wird dieses Ereignis in der Regel groß gefeiert. Solch ein wichtiger Tag will gut geplant und organisiert sein. Je besser die Vorbereitung, desto unbeschwerter können Brautpaar und Eltern das Fest genießen.Diese Broschüre soll Ihnen dabei ein praktisches Hilfsmittel sein. Viele Angebote der regionalen Geschäftsleute aus der Gastronomie, der Schmuck- und Bekleidungsbranche, der Floristen und weiterer Gewerbe geben Ihnen weitere Information zur Ausgestaltung Ihres Festes.

„Die Ehe ist eine Brücke gebaut aus Liebe und Vertrauen, die die Ehepartner auch in schweren Stunden tragen kann."

Ein schönes und zugleich treffendes Zitat eines Unbekannten.
Stimmt das Klima in der Familie ist man gut gerüstet, um die Anforderungen des Lebens zu meistern. Das gilt natürlich für den Freizeitbereich, aber auch und umso mehr im beruflichen Alltag, der uns täglich einiges abverlangt.

Die Standesämter der Städte Lübbenau/Spreewald und Vetschau/Spreewald haben „geheiratet" und sich für den gemeinsamen „Namen" – Standesamt Lübbenau-Vetschau – entschieden. Mit Sitz im Rathaus der Stadt Lübbenau/Spreewald ist es nun für alle Brautpaare die wichtigste behördliche Stelle überhaupt. Neben den besonderen Orten der Trauungszeremonie, die Ihnen auf den folgenden Seiten vorgestellt werden, bietet die Region Spreewald den Brautleuten viel Sehens- und Erlebenswertes. Das Angebot reicht von der traditionellen Kahnfahrt, dem stillen Gleiten im Heißluftballon bis hin zu einer Tour in der Pferdekutsche beziehungsweise im gepflegten Oldtimer.

In solch reizvoll einmaliger Landschaft diesen Tag zu verbringen, dazu kulinarisch bestens bewirtet zu werden, das kann wohl kaum noch übertroffen werden. Wer möchte, kann sich gern bei einem Besuch davon überzeugen. Sie werden begeistert sein.

Doch egal, wofür Sie sich entscheiden, ich wünsche Ihnen, dass Ihre Hochzeit mit unserer Unterstützung zu einem unvergesslich schönen und glücklichen Tag für Sie wird.

Helmut Wenzel, Bürgermeister

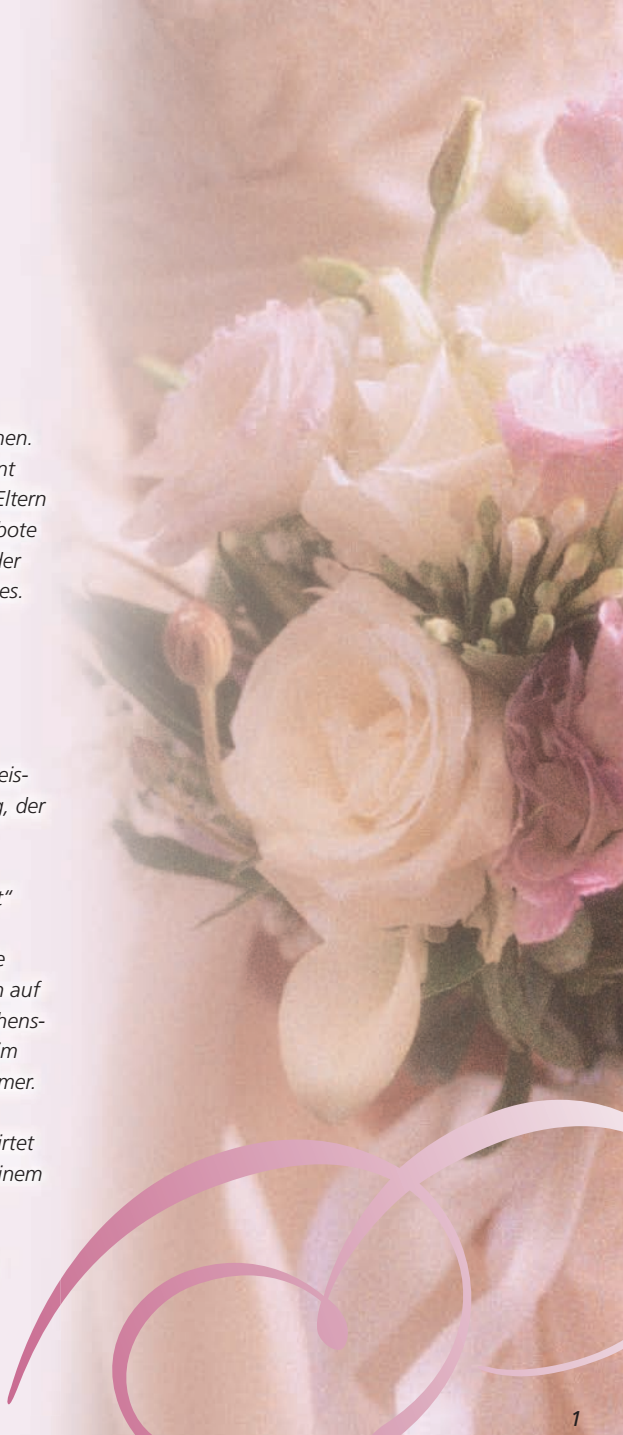

Inhaltsverzeichnis

Heiraten in Lübbenau-Vetschau? 3

Von Kindesbeinen an… 5

Heiraten in Lübbenau und Vetschau – ein unvergessliches Erlebnis 7

Verliebt, Verlobt, Verheiratet 10

- Trauen Sie sich – dann trauen wir Sie! 10
- Die standesamtliche Trauung 10
- Von Kopf bis Fuß auf Hochzeit eingestellt 13
- Die Hochzeitsfeier – der passende Rahmen 13
- Der Traum von einer weißen Hochzeit 14
- Styling-Tipps rund um die Traumhochzeit 14
- Rosen, Tulpen, Nelken – Blumen und Dekoration 15
- Die Ringe – Symbol der Zusammengehörigkeit und Liebe 16
- Unvergessliches Highlight – das Hochzeitsauto 16
- Turmhoch & mächtig: Hochzeitstorten 17
- Den schönsten Moment für immer bewahrt – Hochzeitsfotos 17
- Geschenke, die ankommen 18
- Was erleben oder sich erholen? Die Hochzeitsreise 18

Willkommen in der Welt des Wohnens 19

Heiraten mit Köpfchen – Wissenswertes zu Ehe und Familie 20

- Eheliches Güterrecht 20
- Sicherheit in jeder Lebensphase – Absicherung für die ganze Familie 21
- Verantwortung tragen heißt vorsorgen 21

Abschied nehmen 22

- Den letzten Weg in Würde gehen 22
- Bestattungsformen 22
- Bestattungsauftrag 23
- Rechtliche Rahmenbedingungen 23

Bauernküche Göritz

- feldfrisches Gemüse aus eigenem Anbau direkt in die Küche
- Speiseangebote in der Vielfalt der Saison
- Genießen im rustikalen Ambiente
- der „Spreewald-MARKT®“ lädt ein zum Einkaufen

Spreewald

Mühlenweg 8
03226 Vetschau OT Göritz

Tel. 03 54 33 / 22 00
Fax 03 54 33 / 21 80

www.die-spreewaldbauern.de
goeritzer-agrar@t-online.de

Heiraten in Lübbenau-Vetschau?

Wer denkt bei dem Wort Standesamt nicht gleich ans Heiraten?

Doch die Arbeit eines Standesbeamten geht noch weit über die Eheschließung hinaus. Das Standesamt dokumentiert alle wichtigen Stationen im Leben eines Menschen: Geburt, Eheschließung und Tod.

Diese Broschüre soll Ihnen einen Einblick in das Aufgabengebiet des Standesamtes Lübbenau-Vetschau verschaffen, so weit es Sie als Einwohner unseres Standesamtsbezirkes betrifft. Natürlich kann sie die persönliche Beratung nicht ersetzen. Aber sie liefert Ihnen einige erste Informationen und erläutert, wann ein Gespräch mit uns Standesbeamten sinnvoll ist.

Unterteilt in die drei großen Aufgabengebiete des Standesamtes Geburt, Hochzeit und Tod möchten wir Sie mit Formalitäten und Abläufen vertraut machen. So informiert sie diese Broschüre zum Beispiel darüber, was Sie als werdende Eltern bedenken sollten. Wir stellen Ihnen zudem die Trauräume des Standesamtes Lübbenau-Vetschau vor, in denen Sie stilvoll und romantisch den ersten Schritt in die gemeinsame Zukunft tun können. Auch den anderen großen Themen rund ums Heiraten, wie Trauringe und Hochzeitsfeier, widmen wir uns in dieser Broschüre. Zu guter Letzt soll Ihnen diese Broschüre in Zeiten der Trauer eine Stütze sein. Denn bei einem Todesfall sind viele Menschen in ihrem Schmerz mit den zahlreichen bürokratischen Regelungen überfordert.

Die Broschüre soll Sie außerdem ermuntern, sich individuell und kostenlos bei uns im Standesamt beraten zu lassen.

Wir freuen uns auf Ihren Besuch!
Ihr Standesamt Lübbenau-Vetschau.

Branchenverzeichnis

Liebe Leser! Hier finden sie eine wertvolle Einkaufshilfe, einen Querschnitt leistungsfähiger Betriebe aus Handel, Gewerbe und Industrie, alphabetisch geordnet. Alle diese Betriebe haben die kostenlose Verteilung Ihrer Broschüre ermöglicht.
Weitere Informationen finden Sie im Internet unter ***www.alles-deutschland.de***

Agrarprodukte 2
Apartments 13
Bestattungen 22
Brautmoden 14
Einbauküchen 4
Festliche Kindermode 14
Freie Trauung 12
Friseur 15
Gästezimmer 12
Gaststätte 12
Getränkehandel 12
Hausgeräte 4
Herrenmoden 14
Hochzeitsfeier 13
Hochzeitsfloristik 15
Hochzeitsplanerin 12
Hochzeitszelt 12
Hotel 12, 13
Hotelanlage U4
Kahnfahrten 12, U4
Kindertagesstätte 6
Kosmetik 15
Lohnsteuerhilfeverein 20
Oase am Spreewald 13
Oldtimer Service 16
Partykleider 14
Partyservice 12
Pension Spreewelten U2
Rechtsanwälte 21
Schneiderei 14
Soziale Einrichtungen 6
Steuerberaterin 21
Steuerberatung 20
Umzugsspedition 18
Veranstaltungsort-Service U2
Wohnungsbaugesellschaft 19

Das nichtgrößte Küchenhaus finden Sie in der Gubener Straße 45 in Lübben.

Unsere Kunden legen Wert auf eine sehr persönliche und kompetente Beratung und individuellen Service. Vor und auch nach dem Kauf. Und weil unsere Kunden schließlich ihr Geld nicht zum Fenster hinauswerfen wollen, auch auf den besten Preis. Und Sie?

Hausgeräte & Einbauküchen

SKL Elektro & Küchenland

www.skl-kuechen.de
SKL • Lübben • Gubener Str. 45
Tel. 0 35 46 / 18 44 18

Der beste Service hat die gleiche Adresse. Zufall?

Von Kindesbeinen an…

Zu Ihrer neu gegründeten Familie möchten wir Sie herzlich beglückwünschen. Die Zeit vor und nach der Geburt eines Kindes gehört zu den spannendsten Phasen des Lebens. Vieles ist jetzt im Umbruch begriffen und der neue kleine Mensch fordert sicherlich Ihre ganze Aufmerksamkeit. Dass Sie sich jetzt auf keinen Fall mit „Papierkram" beschäftigen wollen, ist nur zu verständlich. Daher möchten wir Ihnen auf den folgenden Seiten mit einem kleinen Leitfaden helfen, damit Sie nicht mehr Zeit auf Formalitäten verwenden müssen, als unbedingt nötig ist.

„Wie heißt das süße Baby denn?"

Die Wahl des richtigen Namens ist sicherlich für niemanden eine leichte Entscheidung. Schließlich wird dieser Name Ihr Kind sein Leben lang begleiten. Manche Menschen sind sogar überzeugt davon, dass der Name mit dazu beiträgt, wie sich unser Charakter später entwickelt.

Manche Eltern möchten bei der Namensgebung besondere Kreativität beweisen oder auch einem Helden ihrer eigenen Kindheit ein Denkmal setzen. Das Ergebnis davon sind dann Namen wie Asterix, Winnetou oder Tarzan. Um eine Diskriminierung des Kindes zu vermeiden, hat der Staat einer solchen Namensgebung allerdings einen Riegel vorgeschoben. Auch Titel wie „Graf" oder „Lady" sind nicht als Vornamen erlaubt. Doch auch wenn Ihr Favoritenname zwar sehr ausgefallen, aber prinzipiell erlaubt ist, sollten Sie sich daran erinnern, wie Kinder mit ungewöhnlichen Namen in Ihrer eigenen Kindheit behandelt wurden. Ein möglichst individueller Name ist nicht immer die beste Lösung.

Ein paar Formalitäten...

Geburtsbescheinigung

Nach der Geburt Ihres Kindes stellen wir Ihnen beim Standesamt eine Geburtsurkunde aus. Damit wird nachgewiesen, wo und wann Ihr Kind geboren wurde. Dafür benötigen wir je nach Ihrer persönlichen Situation verschiedene Dokumente. Wenn Ihr Kind im Krankenhaus geboren wird, erledigt dieses die Geburtsanzeige beim Standesamt automatisch, wenn Sie die entsprechenden Dokumente bei sich haben. Sollten Sie sich bei den hier aufgeführten Fällen nicht wiederfinden, beraten wir Sie gerne hinsichtlich Ihrer individuellen Situation.

Foto: Archiv mediaprint infoverlag

Wenn Sie...

… miteinander verheiratet sind und einen gemeinsamen Ehenamen tragen:
Dann genügt das Stammbuch der Familie mit der Abschrift des als Eheregister fortgeführten Familienbuches.

… miteinander verheiratet sind, aber keinen gemeinsamen Ehenamen führen:
Bringen Sie auch dann das Stammbuch der Familie mit. Geben Sie in diesem Fall an, welchen Ihrer beiden Familiennamen Ihr Kind erhalten soll. Die Wahl, die Sie für Ihr erstes Kind treffen, ist verbindlich für all Ihre weiteren Kinder. Es ist daher sinnvoll, wenn Sie in diesem Fall bereits vor der Geburt zu uns kommen.

... nicht miteinander verheiratet sind:
In diesem Fall empfiehlt es sich, bereits vor der Geburt mit dem Standesamt zu sprechen. Bei diesem Spezialfall kommt es auf die Mutter des Kindes an. Wenn Sie als Mutter des Kindes ledig sind, brauchen Sie meistens Ihre Geburtsurkunde und Ihren Personalausweis oder Pass. Im Fall einer Scheidung sollten Sie eine Eheurkunde und das rechtskräftige Scheidungsurteil zur Geburtsanzeige mitbringen. Wenn Sie verwitwet sind, benötigen Sie ebenfalls eine Eheurkunde und die Sterbeurkunde Ihres Ehemannes.

Gebührenfrei erhalten Sie vier Geburtsbescheinigungen, die Sie für den Antrag auf Erziehungsgeld und Kindergeld, für die Taufe Ihres Kindes und Ihre Krankenkasse brauchen. Falls Sie noch weitere Exemplare benötigen, sind diese gebührenpflichtig. Den aktuellen Gebührensatz teilen wir Ihnen gern auf Anfrage mit.
Nehmen Sie außerdem möglichst bald nach der Geburt Kontakt zu der Krankenkasse auf, bei der Ihr Kind versichert sein soll.

Vaterschaftsanerkennung
Eine Vaterschaftsanerkennung ist notwendig, wenn Vater und Mutter des Kindes nicht verheiratet sind, der Vater aber trotzdem in die Geburtsurkunde eingetragen werden möchte. Beide Elternteile müssen dieses Dokument persönlich im Standesamt unterschreiben. Ohne Zustimmung der Mutter ist eine Vaterschaftsanerkennung also nicht möglich. Aber Vorsicht: Eine Vaterschaftsanerkennung ist nicht das gleiche wie eine Adoption.

Durch die Anerkennung sind Sie als Vater offiziell mit Ihrem Kind verwandt und Ihr Kind wird erbberechtigt. Somit sind Sie außerdem verpflichtet, Ihrem Kind Unterhalt zu zahlen. Was das genau bedeutet, werden wir Ihnen auf dem Standesamt gerne persönlich erläutern. Im Gegensatz zur Adoption bewirkt eine Vaterschaftsanerkennung nicht, dass Sie sich gemeinsam mit der Mutter Ihres Kindes das Sorgerecht teilen. Dieses müssen Sie gemeinsam beim Jugendamt beantragen.
Auch auf den Namen Ihres Kindes hat die Vaterschaftsanerkennung keinen Einfluss.

AWO Arbeiterwohlfahrt
Regionalverband Brandenburg Süd e.V.

Rudolf-Breitscheid-Straße 24
03222 Lübbenau/Spreewald
Telefon: 03542 8916-0
www.awo-bb-sued.de

AWO Kindertagesstätte „Diesterweg“

- Lindenweg 10
  03222 Lübbenau/Spreewald
- Telefon/Fax: 03542 27 83

Wir bieten Ihren Kindern unter anderem:
- Computertage
- Vorschulangebote
- Tanzen
- jeden Mittwoch Spielkreis für Kinder von 0-3 Jahren

Unsere Kita zieht voraussichtlich Ende 2011 in die Goethestraße 10, 03222 Lübbenau/Spreewald

AWO Integrations-Kindertagesstätte „Wichtel“

- Friedrich-Engels-Straße 9b
  03222 Lübbenau/Spreewald
- Telefon/Fax: 03542 40 59 94

Wir bieten Ihren Kindern unter anderem:
- Sinnesgarten mit Blumen, Kräutern, Obstbäumen und Sträuchern
- Ballspielanlage
- Kreativraum
- Förderzimmer
- Vorschulangebote
- Tanzgruppe

Heiraten in Lübbenau und Vetschau –ein unvergessliches Erlebnis

Rathaus mit Nikolaikirche Foto: Stadt Lübbenau

Für Ihre Hochzeit - ein unvergesslicher Tag in Ihrem Leben – möchte Ihnen das Standesamt Lübbenau-Vetschau in dieser Broschüre bei der Auswahl eines besonderen Ortes behilflich sein.

Je nach Größe der Hochzeitsgesellschaft kann das Brautpaar zwischen mehreren Räumlichkeiten auswählen.

Die schöne Stadt Lübbenau/Spreewald mit ihrer reizvollen Umgebung hat seinerzeit schon den Dichter Theodor Fontane begeistert und zu einem Vergleich mit Venedig angeregt. Er schrieb in seinen „Wanderungen durch die Mark Brandenburg" folgenden Vers:

> *Und dass dem Netze dieser Spree-Kanäle*
> *nichts von dem Zauber von Venedig fehle,*
> *durchfurcht das endlos wirre Flussrevier*
> *in seinem Boot der Spreewalds-Gondolier.*

Der Spreewald ist mehr denn je Anziehungspunkt von verliebten Pärchen, die ihrer Hochzeit einen besonders romantischen Rahmen geben möchten. Nach der Trauung kann eine bezaubernde Kahnfahrt durch den Spreewald zum Höhepunkt des Hochzeitsfestes werden.

Die einmalige Atmosphäre einer Hochzeit in Lübbenau/Spreewald, mit dem unverwechselbarem Flair seiner historischen Altstadt und der Kulisse des Schlossparks verleihen dem bedeutendsten Ereignis im Leben zweier Menschen einen zusätzlichen Charme.

Viele der für eine Hochzeit benötigten Dienstleister, wie Fotografen, Juweliere, Floristen, Hotels und Gaststätten, Konditoreien, Boutiquen, Haarstudio, die beliebte Hochzeitskutsche usw. finden Sie direkt in Lübbenau/Spreewald oder unmittelbarer Nähe ansässig. Es gibt verschiedene Möglichkeiten für eine Trauung in unserer Spreewaldstadt. Für die standesamtliche Trauung können Sie unser schönes Trauzimmer im Rathaus wählen.

*Unser **Rathaus** wurde neu erbaut und liegt direkt im Zentrum der Altstadt. Von hier aus erreichen Sie in kurzer Zeit den Schlosspark für einen Spaziergang sowie den Spreewaldhafen für eine besinnliche Kahnfahrt.*

Gleich neben unserem Rathaus befindet sich die evangelische Nikolaikirche, heute noch das markanteste Bauwerk im Altstadtzentrum.

Trauzimmer im Rathaus Foto: Stadt Lübbenau

Das Hotel „Schloss Lübbenau" Foto: Stadt Lübbenau

Das Trauzimmer im Schloss Foto: Stadt Lübbenau

*Das Heiraten im **Hotel „Schloss Lübbenau"** ist ein besonderes Angebot. Eingebettet in einen romantischen Park, bietet das Schloss aus dem Jahre 1820 seinen Gästen einen perfekten Rahmen für die Trauung.*

Wenn Sie den Trauraum im Schloss nutzen möchten, können Sie die Raumreservierung direkt über das Hotel „Schloss Lübbenau", Tel.: 03542/8730, vornehmen. Dort erhalten Sie alle notwendigen Informationen zum Schlosshotel.

Freilandmuseum Lehde Foto: Stadt Lübbenau

*Als Highlight für Spreewaldliebhaber bietet sich das **Freilandmuseum im Ortsteil Lehde** in den Monaten April bis Oktober für eine standesamtliche Trauzeremonie an.*

Das Trauzimmer im Museum Foto: Stadt Lübbenau

Im sogenannten Altenteil des Museums können max. 25 Gäste das Brautpaar begleiten. Einzelheiten zur Raumreservierung einschl. der Nutzungsvereinbarung sprechen Sie bitte mit der Museumsleitung ab.

Ihre Ansprechpartner
Frau Winter Tel.: 03542/2472
Herr Heinz Tel.: 0173/3780555

*Für alle Brautpaare, die sich „ritterlich" trauen lassen möchten, bietet die Stadt Vetschau/Spreewald in dem 1540 errichteten **Stadtschloss** Platz für eine große Hochzeitsgesellschaft. Viele Brautpaare aus Nah und Fern wissen die malerische Lage des Stadtschlosses zu schätzen. Der neu gestaltete Schlossvorplatz und die Zuwege bieten die Möglichkeit, in einer festlich geschmückten Kutsche oder in einem Brautauto zum Schloss zu fahren, um auf kurzem Wege in den Rittersaal zu gelangen.*

Der Steinway-Flügel im Rittersaal *Foto: Stadt Lübbenau*

Der „Rittersaal" ist eines der beeindruckendsten Trauzimmer im Spreewald. Es erwartet Sie ein einmaliges Ambiente mit klassizistischer Ausstattung, wertvoller Decken- und Wanddekoration sowie stilvollen Holzstühlen. Der weiße Steinway-Flügel verleiht dem Rittersaal eine ganz besondere feierliche Note.

Die geschwungene Freitreppe, die vom Rittersaal in den quadratischen Schlosshof führt, ist ein beliebtes Motiv für ein herrliches Hochzeitsfoto.
Sehr oft verkünden weiße Hochzeitstauben nach dem Ja-Wort allen Anwesenden die aufrichtige Liebe des Brautpaares. Weiße Tauben symbolisieren das zukünftige Glück des Paares.

Nach der Trauung bieten die in der Vetschauer Altstadt und Umgebung gelegenen Gaststätten den Paaren und ihren Gästen alles, was das Herz für eine ordentliche Feier begehrt.
Ihr erster Ansprechpartner für die standesamtliche Trauung sowie für die Begründung einer gleichgeschlechtlichen Lebenspartnerschaft ist immer das Standesamt Lübbenau-Vetschau mit Sitz im Rathaus der Stadt Lübbenau/Spreewald.
Gern geben wir Ihnen Auskunft, welche Unterlagen für eine Trauung bzw. für eine Begründung erforderlich sind und beraten Sie über alle Einzelheiten. Auch die Terminabstimmung nehmen Sie direkt im Standesamt vor. Für eine persönliche Beratung, ob bei einem Besuch in unserem Rathaus oder telefonisch, stehen wir Ihnen hilfsbereit zur Verfügung.

Das Stadtschloss *Foto: Foto-Profi Kliche*

Standesamt Lübbenau-Vetschau
Kirchplatz 1
03222 Lübbenau/Spreewald

Ihre Ansprechpartner

Frau Vogler	*Tel.: 03542/85181*
Frau Hennig	*Tel.: 03542/85182*
Frau Stahr	*Tel.: 03542/85183*
	Fax: 03542/85501

*Wenn Sie nun neugierig geworden sind, schauen Sie einfach einmal unverbindlich vorbei oder Sie informieren sich im Internet unter **www.luebbenau-spreewald.de** oder **www.vetschau.com** oder Sie kontaktieren uns unter **standesamt@luebbenau-spreewald.de.** Beide Städte Lübbenau/Spreewald und Vetschau/Spreewald sind einen Ausflug wert.*

Die Außentreppe des Stadtschlosses *Foto: Stadt Lübbenau*

Verliebt, verlobt, verheiratet…

Trauen Sie sich – dann trauen wir Sie!

Die standesamtliche Trauung

Seit das Personenstandsgesetztes novelliert wurde, ist eine standesamtliche Trauung vor der kirchlichen Trauung nicht mehr gesetzlich vorgeschrieben. Allerdings gibt es zahlreiche gute Gründe, sich trotzdem für das Standesamt zu entscheiden – erstens können dann viele steuerliche Vorteile genutzt werden und zweitens erhält die Ehe neben ihrem symbolischen Charakter auch eine offizielle Seite. Damit ist später für den Schutz Ihrer Kinder gesorgt. Ob sie dann eine kirchliche Trauung wünschen, können Sie ganz frei selbst entscheiden. Möglichkeiten gibt es heutzutage viele: Ganz gleich, ob Sie katholisch, evangelisch oder ökumenisch heiraten wollen.

Foto: Archiv mediaprint infoverlag

Viele Paare möchten sich nach der feierlichen Zeremonie auf dem Standesamt mit den Trauzeugen und den Eltern der Braut und des Bräutigams zu einem gemütlichen Sektfrühstück zusammensetzen. Denn auch nach der standesamtlichen Trauung darf es gerne ruhig und besinnend sein – dann können Sie das erste Frühstück als Ehepaar entspannt und ausgelassen genießen und die Eindrücke des großen Ereignisses auf sich wirken lassen.

Drei Schritte bis zum Ja-Wort

Zwischen Ihnen und dem schönsten Tag des Lebens stehen zunächst noch einige bürokratische Hürden, die Sie gelassen zusammen meistern können. Damit Sie sich vielleicht ein wenig Zeit ersparen können und nichts Wichtiges zuhause liegen lassen, haben wir Ihnen hier die wichtigsten Stellen und Dokumente auf einen Blick zusammengefasst.

1. Schritt:

Bei der Voranmeldung erfahren Sie, welche Unterlagen erforderlich sind, um den Bund der Ehe einzugehen. Außerdem können Sie hier gleich die Termine für den großen Tag abklären. Die Anmeldung der Eheschließung ist frühestens ein halbes Jahr vor der Eheschließung möglich.

Folgende Unterlagen brauchen Sie für die Anmeldung:

- *einen gültigen Ausweis oder Reisepass*
- *eine aktuelle Aufenthalts-/Meldebescheinigung*
- *eine neue Geburtsurkunde oder eine beglaubigte Abschrift des Geburtsregisters (vom Standesamt des Geburtsortes)*
- *ein Scheidungsurteil bzw.dieSterbeurkunde des vorherigen Partners, falls schon einmal eine Ehe eingegangen wurde*
- *eine Geburtsurkunde bzw. einen Sorgerechtsbescheid, falls ein Partner ein Kind mit in die Ehe bringt*
- *eine Geburtsurkunde und die Vaterschaftsanerkennung bei gemeinsamen Kindern*
- *einen Nachweis der Staatsangehörigkeit bzw. ein Ehefähigkeitszeugnis bei Ausländern*

2. Schritt:

Mit der Anmeldung der Eheschließung legen Sie dem Standesbeamten Ihre Unterlagen vor. Bei diesem Gespräch erfahren Sie auch alles rund um die Formalien neben der Romantik: Gebühren, Namensführung und Trauzeugen.

Und wie möchten Sie gerne heißen?

Früher war es üblich, dass die Frau den Namen des Mannes

annimmt und auch heute wird die Frage der Namenswahl von vielen Paaren so gehandhabt. Insgesamt gibt es drei Möglichkeiten:

- *getrennte Namensführung: Jeder behält seinen derzeitigen Namen.*
- *gemeinsamer Ehename: Der Geburtsname bzw. der derzeitig geführte Name eines Verlobten wird zum gemeinsamen Ehenamen.*
- *gemeinsamer Ehename und Doppelname: derjenige, dessen Name nicht Ehename geworden ist, kann seinen Familiennamen voranstellen oder anfügen.*

Wer wird Ihre Ehe bezeugen?
Seit 1998 brauchen Sie zwar von offizieller Seite aus keine Trauzeugen mehr, viele Paare möchten auf diese besondere Aufgabe jedoch nur ungern verzichten. Dazu reichen Sie bei der Anmeldung ganz einfach Vor- und Zunamen, Anschrift und eine Kopie des Ausweises Ihres Trauzeugen mit ein.

3. Schritt:
Wie bei fast allen Großereignissen ist es auch beim Termin auf dem Standesamt wichtig, genügend Zeit einzuplanen. Falls es vor der Zeremonie noch das eine oder andere zu klären oder eine Frage gibt, melden Sie sich einfach spätestens 30 Minuten vor der Trauung. Um den schönsten Tag im Leben auch gebührend festzuhalten, können Sie entweder Ihren eigenen Fotografen mitbringen oder auf das professionelle Fotografenteam vor Ort zurückgreifen.

Gleichgeschlechtliche Lebenspartnerschaften
Auch das seit dem Jahr 2001 geltende Gesetz über eingetragene Lebenspartnerschaften fällt in den Aufgabenbereich des Standesamtes. Da es viele Gemeinsamkeiten mit der Registrierung einer Eheschließung gibt, werden in der Vorbereitungsphase die gleichen Dokumente verlangt, wie das Standesamt sie bei verschiedengeschlechtlichen Paaren benötigt.

professionelle Fotos sind die beste Wahl; Foto: Foto-Profi Kliche

Getränke Broeske

Chausseestraße 28
03222 Lübbenau / Zerkwitz
☎ (03542) 3094

Ihr zuverlässiger Getränkelieferant für
Hochzeits-, Familien- und Firmenfeiern

Bis zu 10% Rabatt möglich!

SIE FEIERN - WIR LIEFERN!

Wir sind von Kopf bis Fuß auf Sie eingestellt

Ihre
Hochzeitsplanerin
und freie
Traurednerin

WHITE DREAMS

- Hochzeitsplanung
- Freie Trauzeremonien
- Erneuerung von Eheversprechen bei Silber- oder goldenen Hochzeiten oder spez. Hochzeitstagen
- Namensweihen für Babys und Kleinkinder
- Mietmobiliar und Hochzeitsshop
- Mobiler Sektempfang im engl. Stil

u.v.m.

Wir lieben Hochzeiten!

Heike Hirmer
Agentur white dreams
Tel. 0 35 62 / 66 32 07
oder 0174/415 45 05

www.Hochzeitsplanung-Hochzeitsredner.de

Foto: Archiv mediaprint infoverlag

Herzlich Willkommen im Spreewaldhof Leipe

Familie Buchan
Leiper Dorfstraße 2 · 03222 Lübbenau/Spreewald OT Leipe
Tel. (0 35 42) 28 05 · Fax (0 35 42) 28 90
www.spreewaldhof-leipe.de · info@spreewaldhof-leipe.de

Spreewaldhotel´s Raddusch

Dorfstraße 10 & 24 · 03226 Vetschau OT Raddusch
Tel. (03 54 33) 781-0 • Fax (03 54 33) 781-88

Für den schönsten Tag im Leben übernehmen wir von der Organisation bis hin zur Ausführung Ihrer Feierlichkeiten alles für unsere Gäste.

Hofschänke mit Biergarten · beheiztes Festzelt ·Räuberkeller · Wendische Stube · Restaurant · Festsaal · Zimmer & Bungalows · Festzeltverleih & Catering

www.spreewaldhotel-raddusch.de • info@ spreewaldhotel-raddusch.de

Von Kopf bis Fuß auf Hochzeit eingestellt

Ein Tag wie im Märchen: Mit Kutsche und Zylinder, mit Schleifen und Schleiern, mit Ringen und Herzklopfen, Freudentränen und Jubelrufen. Heiraten hat Hochkonjunktur und bei vielen Paaren stehen Tradition und Romantik wieder hoch im Kurs. Damit diese Wünsche und Vorstellungen auch in Erfüllung gehen, ist eine gute Vorbereitung das A und O.

♥ *Die Hochzeitsfeier – der passende Rahmen*

Wenn Sie das Hochzeitsfest mit all Ihren Freunden und Verwandten ohne Platzprobleme und Personalsorgen genießen wollen, kommt eigentlich nur eine Feier außer Haus in einem Restaurant oder Hotel in Frage. Gastronomie und Hoteliers haben meist viel Erfahrung mit großen Gesellschaften und schaffen mit einem professionellen Blick für jeden Geschmack das passende Ambiente. Noch mehr als in jeder anderen Lebenssituation sollten Sie natürlich auch dabei nicht die sprichwörtliche „Katze im Sack" kaufen. Vielleicht kennen Sie bereits eine Lokalität, bei der sie schon des Öfteren viele gute Erfahrungen gemacht haben, oder waren selbst einmal Gast bei einer gelungenen Feier.

Auch wenn Sie sich für eine Feier im kleineren Kreis entscheiden, sollten Sie auf professionelle Unterstützung nicht verzichten. Ein guter Partyservice liefert neben Speisen und Getränken auch alles, was zum Feiern sonst noch benötigt wird - Geschirr, Gläser, Besteck, Dekoration, Tische, Stühle und Tischwäsche. Routiniertes Servicepersonal sorgt nicht nur für einen reibungslosen Festablauf, sondern räumt auch hinterher noch die Küche auf und kümmert sich um den Abwasch – so können Sie ganz beruhigt schon mal in die Flitterwochen starten.

Genießen Sie bei uns den schönsten Tag Ihres Lebens!

TREFF HOTEL
LANDHAUS HOTEL LÜBBENAU

Unser **TREFF Landhaus Hotel** liegt zwischen Berlin und Dresden, nahe der Spreewaldstadt Lübbenau. Wir gestalten Ihre Hochzeit ganz nach Ihren Wünschen – klassisch oder modern. Unser Team steht Ihnen jederzeit als Ansprechpartner zur Seite. Wir freuen uns auf Ihren Besuch.

LPG Straße 1
03222 Lübbenau
Tel.: 0 35 42-87 50
Fax: 0 35 42-87 51 25
E-Mail: luebbenau@treff-hotels.de
http://www.treff-landhaushotel.de

Spreewald-Idylle zum Wohlfühlen und Feiern

Für einen bleibenden Eindruck sorgen Sie mit Ihrer Familienfeier oder dem Firmenjubiläum auf dem Milanhof. Die romantische Hochzeit im Garten unter freiem Himmel wird genauso zum Erlebnis wie die Grillparty mit Freunden und Bekannten oder die Weihnachtsfeier in der Partyscheune. Vom Catering bis zur musikalischen Begleitung wird nach Ihren Vorstellungen professionell geplant und umgesetzt.

www.milanhof.de

milanhof apartments

Lindenstraße 26
03096 Guhrow

fon 035606 65 741
fax 035606 40 664

www.milanhof.de

♥ *Der Traum von einer weißen Hochzeit*

Die Wahl des Hochzeitskleides gehört sicherlich zu den schwierigsten und zugleich schönsten Entscheidungen rund um eine Hochzeit – viele Frauen träumen bereits vom perfekten Hochzeitskleid, kaum dass sie richtig laufen können. Ist ja auch kein Wunder, schließlich verlangt ein besonderer Tag auch besondere Kleidung.
Auch wenn jedes Jahr neue Hochzeitstrends am Modehimmel auftauchen und manchmal ebenso schnell wieder verschwinden, gibt es doch eine Konstante: Der Traum von einer weißen Hochzeit. Aber auch wenn Sie sich für eine Hochzeit in Tracht oder aprikot Tönen entscheiden, wichtig ist, dass Sie sich in Ihrem Hochzeits-Outfit gefallen und rundum wohlfühlen – dann strahlen Sie das auch aus.

Zwar setzt meist die Braut den Glanzpunkt der Hochzeit, der Bräutigam muss deshalb aber keinesfalls in ihrem Schatten stehen. Auch der perfekte Smoking will wohl überlegt sein – empfehlenswert ist es, sich von einem Herrenausstatter qualifiziert beraten zu lassen.

♥ *Styling-Tipps rund um die Traumhochzeit*

Fußpflege: *Extrem belastet sind am Hochzeitstag vor allem auch Ihre Füße. Ein guter Grund, ihnen das Dasein etwas angenehmer zu gestalten. Das fängt schon bei den Schuhen an: Kaufen Sie diese nicht erst im letzten Moment, denn im Laufe des Tages können die Füße anschwellen und dann sollten die Schuhe schon etwas eingelaufen sein.*
Gönnen Sie sich doch einen Termin bei der Fußpflege!

Schneiderei
T. Bonhage
Markt 33 · 03226 Vetschau/Spreewald
Tel. 035433/59866
E-Mail: anfrage@schneiderei-vetschau.de

Foto: Archiv mediaprint infoverlag

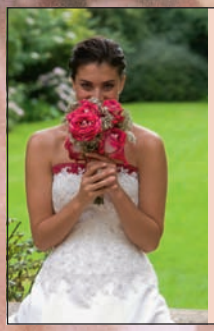

HERMANN
BRAUTMODEN
Gustav-Becker-Str. 5 · 01979 Lauchhammer
Tel.: (0 35 74) 7 1 72 · Fax: (0 35 74) 7 6 18 38
www.hermannbrautmoden.de
info@hermannbrautmoden.de

Verkauf · Verleih · Änderung von Brautmoden
Karin Lewitzka

03042 Cottbus · Am Doll 11 · Telefon 03 55 / 79 20 63

Foto: Archiv mediaprint infoverlag

Make-up: *Natürlich möchte jeder an seinem Hochzeitstag möglichst perfekt aussehen. Nur sind wir leider nicht alle Künstler im Umgang mit Make-up, aber dafür gibt es ja schließlich auch die Profis. Lassen Sie sich doch mal im Beauty-Studio ausführlich beraten.*

So können Sie gleich herausfinden, ob Ihr Wunsch-Look auch wirklich zu Ihnen passt, und alles schon einmal im Vorfeld testen. Das beste Rezept fürs Hochzeits-Make-up? So klassisch wie möglich, denn so werden Ihnen Ihre Hochzeitsbilder auch noch in zehn Jahren gefallen!.

Frisuren: *Weich und romantisch oder streng und raffiniert? Haben Sie die Grundsatzfrage in puncto Hochzeitsfrisur noch nicht gelöst? Ihr Friseur wird Ihnen sicher gern mit einer ausführlichen Beratung zur Seite stehen.*

Sanft gestyltes Haar ist ausgesprochen schmeichelhaft und ideal für romantische Spielereien. Eine solche Frisur sollten Sie wählen, wenn auch Ihr Hochzeitskleid sehr romantisch ausfällt, Ihre Haare sowieso lockig sind und Sie zarte Gesichtszüge besitzen.

Glatte, klare Konturen sind sehr raffiniert und betont elegant. Dafür sollten Sie sich entscheiden, wenn Ihre Haare fein sind, Sie markante Gesichtszüge haben und sich lieber elegant als niedlich präsentieren. Mit einem extravaganten Hut kann eine solche Frisur noch zusätzlich eine interessante Optik bekommen. Oder wie wäre es mit einer kunstvollen Hochsteckfrisur? Hierbei sollten Sie sich jedoch unbedingt einem Friseur anvertrauen, denn eine haltbare Kreation will gekonnt sein.

♥ *Rosen, Tulpen, Nelken – Blumen und Dekoration*

Blumen spielen von Anfang an in der Liebe eine ganz besondere Rolle. Ob es das erste Rendezvous ist, der Antrittsbesuch bei den künftigen Schwiegereltern, ein Strauß zur Versöhnung oder einfach mal so – man(n) sagt es gern mit Blumen.

HAIRSTUDIO
Friseur, Kosmetik, Fußpflege
GmbH
Ehm-Welk-Straße 23
03222 Lübbenau
Tel.: 03542/47939
www.frisoer-kosmetik.de • hairstudio@gmx.de

Traumhafte Sträuße für den schönsten Tag Ihres Lebens

Flora
Handelsgesellschaft mbH

Ehm-Welk-Straße 31
Tel./Fax: 03542/2792
03222 Lübbenau
Str. des Friedens 18a
Tel./Fax: 03542/3083
03222 Lübbenau
Am Friedhof 26a
Tel./Fax: 03542/888990
03222 Lübbenau

Foto: Archiv mediaprint infoverlag

Und natürlich erst recht am Tag der Hochzeit. Blumen, wohin das Auge schaut – Auto oder Kutsche werden beispielsweise mit immergrünem Buchsbaum in Kombination mit weißen oder bunten Blüten geschmückt. Ideal für die Hochzeitstafel: kleine Blümchen bunt über das Tischtuch gestreut oder – etwas edler – weiße Lilien, elegant arrangiert.

Eine Braut im weißen Hochzeitskleid kann noch so hübsch sein – doch ohne Brautstrauß fehlt etwas: Farbe. Zu weiß passt natürlich alles, wenn das Brautkleid allerdings nicht weiß oder nicht ausschließlich weiß ist, sollte der Brautstrauß schon mit Bedacht ausgesucht werden. Das obliegt dem Bräutigam, der hoffentlich weiß, wie das Brautkleid aussieht oder zumindest, welche Farbe es hat und auch, welche Blumen die Braut am liebsten mag. Lassen sie sich von einem guten Floristen professionell beraten.

♥ *Die Ringe – Symbol der Zusammengehörigkeit und Liebe*

Jede Liebe ist einzigartig und jede Verbindung zweier Menschen bringt neue und großartige Erfahrungen mit sich. Um das zu besiegeln, kommt ein Symbol zum Einsatz, das schon hunderte Jahre an Erfahrung auf diesem Gebiet vorweisen kann: Der Ring.

Der zumeist eher schlichte Ehering hat eine tiefere Bedeutung als jedes andere Schmuckstück. Schon seit ältester Zeit durch seine Form – den Kreis – ein magisches und mystisches Zeichen, gilt er bis heute für Verliebte und Verheiratete als Pfand der Liebe und Treue. Die Dauer und Beständigkeit des gemeinsamen Lebens soll auch durch die Verwendung von besonders hochwertigen und edlen Materialien zum Ausdruck kommen. Im Gegensatz zur früheren Tradition, als der Bräutigam seiner Angebeteten den Verlobungs- oder Trauring schenkte, suchen ihn die Partner heute in den meisten Fällen zusammen aus und zahlen auch oft gemeinsam. Für die Auswahl des passenden Ringes sollten Sie sich ruhig viel Zeit lassen, denn bei Trauringen gibt es sehr große Unterschiede. Durch die Kombination von innovativer Technik und traditioneller Goldschmiedearbeit werden die Ringe zu Schmuckstücken von vollendeter Schönheit, die Ihre Hände ein Leben lang zieren.

♥ *Unvergessliches Highlight – das Hochzeitsauto*

Ob Cadillac, Rolls-Royce oder weiße Hochzeitskutsche, buchen Sie Ihr Transportmittel mindestens drei Monate vor dem großen Tag. Je eher Sie buchen, um so besser stehen die Chancen, dass Ihr Traumgefährt zum Hochzeitstermin auch wirklich noch erhältlich ist. Die Fahrt in einer geräumigen klassischen Limousine zum Traualtar ist nicht nur Luxus,

Foto: Foto-Profi Kliche

Foto: Archiv mediaprint infoverlag

sondern erleichtert der Braut auch das Ein- und Aussteigen im voluminösen langen Kleid. Lassen Sie also auch das vorhandene Raumangebot bei der Wahl des Fahrzeugs mitentscheiden. Erkundigen Sie sich vor der Buchung außerdem danach, was genau im Preis enthalten ist. So kann beispielsweise die Entfernung zum Standesamt Auswirkungen auf den Stundenpreis haben. Tagespauschalen sind oftmals individuell verhandelbar. Beachten Sie auch die vorgeschriebene Höchstgeschwindigkeit von 40 Stundenkilometern für blumengeschmückte Fahrzeuge. Kutschen fahren übrigens höchstens 15–20 Stundenkilometer.

♥ Turmhoch & mächtig: Hochzeitstorten

Wichtigster Bestandteil der Hochzeitstorte ist meist Marzipan. Diese süße Zutat wird aus geriebenen Mandeln, Zucker und Rosenöl hergestellt, wobei jede der Zutaten eine symbolische Bedeutung hat – der Zucker soll das Eheleben versüßen, die Rose steht für die große Liebe und die Mandeln garantieren eine glückliche Ehe.

Der Anschnitt der Hochzeitstorte hat eine lange Tradition und ist für viele Brautpaare der Höhepunkt des Festes. Die Gäste bilden dabei einen Kreis um das Brautpaar, so dass die Glücklichen zusammen mit der Torte im Mittelpunkt der Aufmerksamkeit stehen. Der Bräutigam legt beim Anschneiden der Torte seine Hand über die der Braut, wobei diese das Messer führt. Gemäß einer alten Tradition wird das erste Stück auf den Teller gelegt. Dann füttert der Bräutigam seine Liebste mit einem kleinen Bissen und umgekehrt. Dieser Brauch soll symbolisieren, dass die beiden in Zukunft füreinander sorgen werden. Erst danach wird der Rest der Torte an die Gäste verteilt.

♥ Den schönsten Moment für immer bewahrt – Hochzeitsfotos

Der eine oder andere Hochzeitsgast wird sicherlich großzügig anbieten:

„Ich mache Fotos, darum braucht ihr euch nicht zu kümmern."

Solche Angebote werden die meisten Brautpaare auch dankend annehmen, denn sie verleihen den Hochzeitsfotos eine persönliche Note. Allerdings kann es dabei auch schon mal unabsichtlich passieren, dass Fotos unscharf sind, verwackeln oder sich plötzlich ein Kopf mitten im Bild befindet.

Foto: Archiv mediaprint infoverlag

Daher ist es ratsam, zusätzlich einen Profi zu engagieren. Wenn Ihre Kinder Sie dann später einmal fragen: „Mami, Papi, zeigt uns doch mal, wie ihr geheiratet habt", haben Sie zusätzlich professionelle Bilder vorzuweisen, die richtig was hermachen.

Geschenke, die ankommen

Natürlich gibt es auch bei den Hochzeitsgeschenken Evergreens, die immer gut ankommen – aber spätestens nach dem dritten Toaster verliert das Brautpaar die Freude beim Auspacken. Eine gute Lösung ist die Zusammenstellung eines Hochzeitstisches, der verrät, welche Geschenke sich das Brautpaar wünscht. Dabei stellen sich die Brautleute in einem Laden ihrer Wahl einen Tisch mit verschiedenen Geschenken zusammen, der dann dekorativ aufgestellt wird. So kann jeder Gast ganz einfach den Laden aufsuchen und sich ein Geschenk vom Tisch aussuchen.
Ist bei Ihnen im Haushalt alles schon komplett, aber es sind vielleicht noch Wünsche offen, für die größere Ausgaben notwendig sind? Geldgeschenke, auch in Form von Aktien, sind heutzutage weder ungewöhnlich noch unpassend. Vielleicht helfen dabei ein wenig die Eltern des Brautpaars mit dem entsprechenden Tipp an die geladenen Gäste nach. Bereits auf der Einladung einen dezenten Hinweis anzubringen ist auch eine Möglichkeit und sorgt in charmanter Reimform auch noch für ein Lächeln beim Geladenen.

Was erleben oder sich erholen? Die Hochzeitsreise...

Die Bedeutung der Hochzeitsreise und die Wahl der Reiseziele hat sich im Laufe der Zeit immer mehr verändert. Für unsere Großeltern war eine Hochzeitsreise nach Venedig noch das Allergrößte, heute darf es auch gerne mal die Karibik sein. Und während es früher natürlich in erster Linie darum ging, dass sich das frischvermählte Paar auf der Reise endlich auch näher kennenlernt, ist das in unserer Zeit in den wenigsten Fällen noch nötig. Die meisten Paare wünschen sich nach ihrer Hochzeit ein ganz besonderes Reiseziel, das vor allem eine romantische Atmosphäre und Entspannung zu Zweit zu bieten hat.

Denken Sie darüber nach, ob Sie sich noch ein wenig von den Strapazen der Hochzeit ausruhen wollen, ehe Sie fahren, oder ob Sie gleich nach dem Hochzeitsmahl reisen. Nur: Einfach heimlich still und leise verschwinden, das wäre Freunden und Verwandten gegenüber unhöflich, auch wenn Sie es vielleicht als besonders romantisch empfinden. Also sagen Sie Bescheid, bevor sie in exotische Gestade aufbrechen.

MW
UniGroup Worldwide UTS®
Michael Wenzel
Internationale Umzugsspedition Cottbus
Bahnhofstraße 29–31
03096 Werben
Tel. 035603-160-0
www.uts-wenzel.de
info@uts-wenzel.de

Willkommen in der Welt des Wohnens

Mit Ihrer Trauung auf dem Standesamt setzen Sie neue Akzente in Ihrem Leben – trauen Sie sich, auch neue Akzente in Ihrer Wohnung zu setzen.

Alt und Neu sind dabei ein beliebtes Paar. Die stilvolle, antike Vitrine verträgt durchaus Konkurrenz und muss einem zeitgemäßen, modernen Wohnstil nicht im Weg stehen. Ein ausgewogenes Nebeneinander betont den Reiz der Einzelstücke. Doch sollten Wand-, Stoff- und Möbelfarben harmonisch aufeinander abgestimmt sein, um keine Dissonanzen in der Komposition des Raumes aufkommen zu lassen. Unterschiedliche Stilwelten brauchen Vermittlung. Sie können zum Beispiel für die Wandgestaltung Ihre Lieblingsfarbe wählen und Accessoires und Möbelflächen darauf abstimmen.

Wenn Sie mediterranes Wohnflair mögen, schätzen Sie sicher alles Natürliche: Korb und Sisal, Holzmöbel und warme Farben. Doch für Behaglichkeit und Wärme braucht es nicht alles aus der Natur. Auch mit Kunststoff und Aluminium kann es gemütlich werden.

Die Kunst liegt im Detail. Dies gilt insbesondere für die Kücheneinrichtung, die ein halbes Leben hält. Um den vorhandenen Raum optimal nutzen zu können, ist eine perfekte Planung unerläßlich. Oft sind es Raffinessen, die erst das Platzsparen möglich machen und damit auch aus kleineren Küchen einen behaglichen Koch-, Ess- und Wohnraum schaffen.

Hilfreich ist bei der Entscheidungsfindung immer der Rat eines Fachmanns, wobei Sie keine Scheu haben sollten, einen Innenarchitekten zu konsultieren, der Ihnen zeichnerisch (meist schon am Computer), ein Vorabbild Ihrer Wohnung oder eines einzelnen Raumes vermitteln kann. Bei der Umsetzung Ihrer Wünsche können Sie sich dann vertrauensvoll an einen Raumgestalter Ihrer Wahl wenden.

GEMEINSAM AUFWACHEN ...

... IN UNSERER WOHNUNG BEI DER WIS

DER BESONDERE WOHNUNGSANBIETER IM SPREEWALD
WIS Wohnungsbaugesellschaft im Spreewald mbH
Alexander-von-Humboldt-Straße 1 | 03222 Lübbenau
Tel. 08000 898189 (gebührenfrei)
www.wis-spreewald.de

wis
Wohnungsbau gesellschaft
im Spreewald mbH

Heiraten mit Köpfchen

Wissenswertes zu Ehe und Familie

Sind Verheiratete am Ende doch die besseren Menschen? Zumindest steuerlich stehen sie in der Regel besser da als Singles oder Paare, die ohne Trauschein zusammenleben. So will es Artikel 6 Absatz 1 des Grundgesetzes, der da lautet: „Ehe und Familie stehen unter dem besonderen Schutz der staatlichen Ordnung."

Am interessantesten für Ehegatten ist zweifellos bei der Einkommensteuer die Möglichkeit der Zusammenveranlagung, denn bei ihr kommt der so genannte Splittingtarif voll zur Geltung. Dabei wird das gemeinsame zu versteuernde Einkommen zunächst halbiert, für diesen Betrag anschließend die Steuer wie bisher aus der Grundtabelle abgelesen und dann verdoppelt. Bei unterschiedlich hohem Einkommen der Ehegatten – vor allem jedoch, wenn einer der Ehegatten überhaupt keine Einkünfte hat – führt die Zusammenveranlagung zu einem erheblich niedrigeren Steuersatz und einer deutlichen Steuerersparnis. Sie profitieren auch von der Verdopplung des Höchstbetrages für Vorsorgeaufwendungen. Auf jeden Fall sollten Sie gleich nach der Heirat den Wechsel der Lohnsteuerklasse beantragen. Dazu gehen Sie mit Ihrer Lohnsteuerkarte zum Bürgeramt. Bei nur einem Verdiener erfolgt der Wechsel von der Steuerklasse I zur sehr viel günstigeren Steuerklasse III, sind beide Ehepartner Arbeitnehmer, gibt es wahlweise die Steuerklassenkombination IV / IVoder III / V Der Steuerklassenwechsel gilt übrigens nicht rückwirkend, sondern erst ab dem Ersten des Folgemonats.

Eheliches Güterrecht

Auch wenn es Ihnen schwer fällt, gerade im Trubel der Hochzeitsvorbereitungen daran zu denken: Ein Ehevertrag und eine anwaltliche Beratung können viele Unklarheiten beseitigen und unangenehmen Überraschungen vorbeugen. Das Bürgerliche Gesetzbuch kennt drei Formen des ehelichen Güterechts: den gesetzlichen Güterstand der Zugewinngemeinschaft, die Gütertrennung und die Gütergemeinschaft.

*Das Wesen der **Zugewinngemeinschaft** liegt darin, dass das Vermögen des Mannes und das Vermögen der Frau nicht zu einem gemeinsamen Vermögen der Ehegatten verbunden wird. Jeder Ehegatte bleibt also Eigentümer der Vermögenswerte, die bei der Eheschließung bereits vorhanden sind. Auch Vermögen, das ein Ehegatte nach der Eheschließung erwirbt, gehört ihm allein, sofern nicht der Sonderfall des gemeinsamen Erwerbs vorliegt. Bei Beendigung der Zugewinngemeinschaft wird der in der Ehe erzielte Zugewinn ausgeglichen. Zugewinn ist der Betrag, um den das Endvermögen eines Ehegatten das Anfangsvermögen übersteigt.*

*Die **Gütertrennung** ist ein Güterstand, bei dem keine güterrechtlichen Bindungen der Ehegatten bestehen. Erforderlich ist ein von einem Notar zu beurkundender Ehevertrag. Das Vermögen beider Ehegatten bleibt rechtlich getrennt. Jeder Ehegatte verwaltet sein Vermögen selbst und unterliegt keinen Beschränkungen.*

*Die **Gütergemeinschaft**, die ebenfalls einen von einem Notar zu beurkundenden Ehevertrag erfordert, zeichnet sich dadurch aus, dass das Vermögen des Mannes und das Vermögen der Frau gemeinschaftliches Vermögen beider Ehegatten wird.*

Vereinigte Lohnsteuerhilfe e.V.
Lohnsteuerhilfeverein
Beratungsstelle

GEPRÜFT NACH ZVL DIN 77700

Wir sind Ihr Partner in Lohn- und Einkommenssteuerfragen.

Arbeitnehmer, Beamte, Rentner betreuen wir von A bis Z im Rahmen einer Mitgliedschaft bei der

Einkommenssteuererklärung,

wenn Sie Einkünfte ausschließlich aus nichtselbstständiger Tätigkeit haben und die Nebeneinnahmen aus Überschusseinkünften (z. B. Vermietung) die Einnahmegrenze von insgesamt 13.000 bzw. 26.000 Euro nicht übersteigen.

Unsere Beratungsstelle in Ihrer Nähe:

Beratungsstelle			Leiter/-in
03205 Calau	Mloder Str. 19	03541/803141	Christina Kschischow
03222 Lübbenau	A.-v.-Humboldt-Str. 11	03542/45944	Petra Neumann
03226 Vetschau	Bahnhofstr. 2	035433/70999	Katharina Schmidt-Peter
03226 Vetschau	Babower Weg 7	035433/70846	Birgit Kuhla
15926 Luckau	Schlabendorf am See 89	035439/326	Birgit Sontowski

Zum Gesamtgut gehört auch, was der Ehemann oder die Ehefrau während der Gütergemeinschaft erwirbt. Wird die Gütergemeinschaft beendet, muss, sofern nicht im Ehevertrag anders vereinbart, das Gesamtgut unter den Partnern aufgeteilt werden. Bei der Wahl des Güterstandes der Gütergemeinschaft sollte beachtet werden, dass es sowohl bei der Verwaltung wie auch bei einer späteren Auseinandersetzung des Gesamtgutes Komplikationen geben kann. Zudem besteht bei der Gütergemeinschaft das hohe Risiko der Schuldenhaftung.

Sicherheit in jeder Lebensphase – Absicherung für die ganze Familie

Die Jahre der Familiengründung sind finanziell manchmal eine Durststrecke. In den meisten Familien fällt ein Elternteil zumindest vorübergehend als Verdiener aus. Gerade in dieser Zeit ist es notwendig, für unvorhersehbare Ereignisse, die schlagartig die Lebensgrundlage einer jungen Familie entziehen können, vorzusorgen. Mit günstigen Beiträgen und sofortigem Versicherungsschutz ist deshalb die Risiko-Lebensversicherung gerade für junge Familien der ideale Einstieg in die Familienvorsorge. Für geringe monatliche Zahlungen erhalten Sie eine sehr hohe Auszahlungssumme, da kein Kapital gebildet wird und im Erlebensfall keine Leistung vorgesehen ist. Sobald es Ihre finanzielle Situation erlaubt, lohnt sich die Umwandlung in eine kapitalbildende Lebensversicherung. Damit leisten Sie zusätzlich zur Absicherung Ihrer Familie einen wichtigen Beitrag zu Ihrer eigenen Altersvorsorge. Außerdem eignen sich die Risiko- und die kapitalbildende Lebensversicherung zur Absicherung von Bankbürgschaften und Krediten, oft sind sie sogar Bedingung für ihre Gewährung.

Verantwortung tragen heißt vorsorgen

Sie machen die Familie erst vollständig – Ihre Kinder. Es gibt sinnvolle und preiswerte Versicherungen, mit denen Sie Ihren Kindern den Weg ins Leben von Geburt an sichern können. Sorgen Sie vor – gegen Unfall und Krankheitsfälle, aber auch für eine gesicherte Ausbildung. Eine Ausbildungsversicherung, stellt sicher, dass die Ausbildung Ihrer Kinder nicht von finanziellen Engpässen bestimmt wird. Sehr schnell geht es dann um die Gründung eines eigenen Hausstandes. Wie schön, wenn die Wohnung auch mit neuen Möbeln nach dem Geschmack Ihres Kindes eingerichtet werden kann. Die Heiratsversicherung gibt Ihren Kindern den finanziellen Spielraum, um die eigenen vier Wände zu gestalten. Bei Heirat oder spätestens mit Vollendung des 25. Lebensjahres des Kindes wird das Geld ausgezahlt.

ENKE STEUERBERATUNG

Marita Enke
Steuerberaterin

Richard-Hellmann-Str. 3d
03226 Vetschau/Spreewald

Telefon (03 54 33) 21 94 oder 42 08
Telefax (03 54 33) 7 06 19

E-Mail: service@enke-steuerberatung.de • www.enke-steuerberatung.de

Rechtsanwälte
Daniel & Kollegen

RAINER DANIEL
Rechtsanwalt

Mit uns sollen Sie Recht haben

Wilhelm-Pieck-Straße 30
03226 Vetschau/Spreewald

Telefon (03 54 33) 36 61
Telefax (03 54 33) 7 19 96

E-Mail: RA_Daniel_und_Kollegen@t-online.de
www.daniel-kollegen.de

Abschied nehmen

Den letzten Weg in Würde gehen

Jeder von uns macht früher oder später die Erfahrung, dass das Leben endlich ist. Ein geliebter Mensch hat sein Leben vollendet und verlässt uns. Zurück bleiben viele Menschen mit einem Gefühl von Verzweiflung und Trauer, das kaum mehr einen klaren Gedanken fassen lässt. In solchen schweren Zeiten ist es besonders hart, sich mit den bürokratischen Regelungen rund um den Tod zu beschäftigen. An dieser Stelle möchten wir Ihnen ein wenig unter die Arme greifen, Ihnen die richtigen Ansprechpartner nennen und Sie mit den verwaltungstechnischen Schritten vertraut machen, die auf einen Trauerfall folgen.

Sich mit dem eigenen Tod zu beschäftigen ist nach wie vor für viele Menschen ein unvorstellbarer Gedanke, den sie weit von sich schieben. Gerade darum werden allerdings oft die letzten persönlichen Angelegenheiten, wie zum Beispiel die Wahl der Bestattungsart und der Ruhestätte, nicht im Sinne des Verstorbenen geregelt.

Die Bilder des letzten Weges begleiten die Hinterbliebenen oft noch lange Zeit. Mit einigen vorsorgenden Regelungen, die wir Ihnen an dieser Stelle ebenfalls vorstellen möchten, ist es möglich, Ihren Angehörigen die schwierige Situation sehr zu erleichtern.

Was ist im Sterbefall zu tun?

Klare Gedanken zu fassen ist in dieser Situation verständlicherweise sehr schwer. Daher möchten wir Ihnen an dieser Stelle mit der Aufführung des bürokratischen Weges eine kleine Stütze sein:

- *Zunächst wird der Arzt benachrichtigt, um den Totenschein auszustellen.*
- *Die nächsten Angehörigen werden unterrichtet.*
- *Ein Bestattungsinstitut wird mit der Beerdigung beauftragt bzw. bei Vorliegen einer entsprechenden Vorsorgeregelung vom Ableben in Kenntnis gesetzt.*
- *Spätestens am folgenden Werktag sucht das Bestattungsinstitut das Standesamt auf, um folgende Dokumente vorzulegen: Totenschein, Geburtsurkunde bzw. Heiratsurkunde oder Stammbuch, Personalausweis des Verstorbenen und desjenigen, der den Sterbefall anzeigt. Das Standesamt stellt die Sterbefallbescheinigung und Sterbeurkunde aus.*
- *Je nach Glaubensbekenntnis meldet das Bestattungsinstitut mit der entsprechenden Erlaubnis die Beerdigung bei der Verwaltung des gewünschten Friedhofs an (Kirchengemeindeamt oder städtisches Friedhofsamt).*
- *Über den Tod werden die Versicherungen des Verstorbenen benachrichtigt, insbesondere die Renten-, Lebens- und Krankenversicherung.*
- *Wurde ein Testament hinterlassen, wird dieses beim Nachlassgericht vorgelegt.*
- *Die Todesanzeige wird aufgegeben.*
- *Die vertraglichen Bindungen des Verstorbenen werden aufgelöst, beispielsweise die Mitgliedschaften zu Vereinen, Verbänden und Organisationen oder der Mietvertrag.*

Bestattungsformen

Die Frage nach der richtigen Bestattungsform kann jeder nur für sich selbst beantworten. In jedem Fall ist es sinnvoll, seine Entscheidung zu Lebzeiten schriftlich zu hinterlegen.

Erdbestattungen werden grundsätzlich in einem Sarg vorgenommen. Neben der traditionellen Erd- und Urnenbestattung ist auch die anonyme Erdbestattung möglich. Feuerbestattungen können sowohl in Urnen als auch durch Verstreuung

oder Vergrabung vorgenommen werden. Auf den Friedhöfen stehen für Urnen Reihen- und Wahlgräber zur Verfügung. Eine Wahlgrabstelle nimmt einen Sarg und, je nach Grab, auch zusätzlich Urnen auf. Die Wahl der Grabstätte bezieht sich auf die Bestattungsform.

Bestattungsauftrag

Die Bestattungsgesetze sind von Bundesland zu Bundesland verschieden, meist werden allerdings in der Rangfolge Ehegatten, Lebenspartner, Kinder, Eltern, Geschwister, Großeltern und schließlich Enkelkinder verpflichtet, die Beerdigung in die Wege zu leiten. Für den Fall, dass keine Angehörigen mehr ausfindig gemacht werden können, kein Kontakt mehr zu ihnen besteht oder diese damit überfordert sind, die nötigen Entscheidungen zu treffen, kümmert sich die Ordnungsbehörde mit dem Nachlassgericht um eine öffentlich-rechtliche Bestattung aufgrund mangelnder Totenfürsorge. Sind die Bestattungswünsche frühzeitig schriftlich niedergelegt worden, werden sie von den Behörden nach Möglichkeit respektiert. Die Bestattungskosten haben die Hinterbliebenen nach der jeweiligen Erbstellung zu tragen. Sollte der Bestattungspflichtige die Kosten für die Beerdigung nicht tragen können, besteht die Möglichkeit, einen Antrag beim Sozialamt auf Übernahme der Beerdigungskosten zu stellen.

Rechtliche Rahmenbedingungen

*• **Bestattungsvorsorge-Vertrag***
In diesem Vertrag können jederzeit Festlegungen zur eigenen Bestattung mit einem Bestattungsunternehmen getroffen werden, um die trauernden Angehörigen zu entlasten. Die Vorstellungen beispielsweise zu Grabreden, Aufbahrung, Grabbeigaben, Blumenschmuck und musikalischer Begleitung können verbindlich für die Vertragspartner und für die Hinterbliebenen festgelegt werden. In einem weiteren „Werkvertrag“ kann die Grabpflege mit einer Friedhofsgärtnerei geregelt werden. Die vorab gezahlten Geldleistungen werden auf ein Treuhandkonto hinterlegt. Wenig sinnvoll ist es, die Wünsche für die Bestattung im Testament aufzunehmen, weil das Testament in der Regel erst nach der Bestattung eröffnet wird.
Auch wenn Leistungen des Sozialhilfeträgers in Anspruch genommen werden, besteht ein Recht auf eine würdevolle und den Lebensverhältnissen des Verstorbenen angemessene Bestattung (§ 74 SGB XII). Die besondere Härte eines Falles, wie das Fehlen von bestattungspflichtigen Verwandten bzw. Erben kann zur Schonung eines angemessenen Vorsorgeaufwandes führen.
Weitere Informationen erhalten Sie beim Bundesverband Deutscher Bestatter.

*• **Testament***
Im Testament fixiert sind die Wünsche des Erblassers zu seinem Erbe. Einige formale Regeln für die Gültigkeit bzw. Verbindlichkeit müssen eingehalten werden. Wem es unangenehm ist, seinen letzten Willen mündlich mit einem Notar zu besprechen, kann sein Testament auch eigenhändig aufsetzen und es mit Vor- und Zunamen sowie Datum der Abfassung versehen. Die Hinterlegung beim Nachlassgericht ist empfehlenswert.

*• **Verschenken statt Vererben***
Manche Nachlässe bereiten Kopfzerbrechen, da sie entweder nur schwer unter den Erben aufzuteilen sind oder zu konfliktträchtigen Erbengemeinschaften führen könnten. Für solche Fälle gibt es eine erwähnenswerte Alternative: Immobilien und individuell wertvolle Nachlässe können schon zu Lebzeiten zum gleichen Steuersatz verschenkt werden, gegebenenfalls auch in mehreren Etappen. Falls Sie ein solches Verfahren in Erwägung ziehen, sollten sie jedoch unbedingt eventuelle Änderungen in Ihrer Lebenssituation berücksichtigen. Denn wer schon frühzeitig sein Vermögen verschenkt, läuft Gefahr, später zu verarmen.

Haben Sie an alles gedacht?

Hier ist Platz für Ihre Notizen:

IMPRESSUM

PUBLIKATIONEN INTERNET KARTOGRAFIE WERBEMITTEL

WEKA mediaprint infoverlag

Herausgegeben in Zusammenarbeit mit Stadt Lübbenau/Spreewald. Änderungswünsche, Anregungen und Ergänzungen für die nächste Auflage dieser Broschüre nimmt die Verwaltung oder das Standesamt entgegen.

Titel, Umschlaggestaltung sowie Art und Anordnung des Inhalts sind zugunsten des jeweiligen Inhabers dieser Rechte urheberrechtlich geschützt. Nachdruck und Übersetzungen in Print und Online sind – auch auszugsweise – nicht gestattet.

Quellennachweis:
Titelbild: Foto-Profi Kliche
Urheberrechte laut Kennzeichnung an den Bildern: Stadt Lübbenau/Spreewald; Foto-Profi Kliche; mediaprint WEKA info verlag

mediaprint WEKA
info verlag gmbh
Lechstraße 2
D-86415 Mering
Tel. +49 (0) 8233 384-0
Fax +49 (0) 8233 384-103
info@mp-infoverlag.de

www.mp-infoverlag.de
www.alles-deutschland.de
www.mediaprint.tv

03222148 / 1. Auflage / 2010

allesdeutschland | Weitere Informationen finden Sie unter: www.alles-deutschland.de

Traumhafte Hochzeit
im Spreewald

Übernachtungen in unserer Hotelanlage • Hochzeitsmenü/ -buffet & Cateringservice • Standesamt/Kirche • Trauung an historischem Ort • Blumendekoration & Menü- und Tischkarten • Hochzeitskutsche & Hochzeitsfotograf • Individuelle Kahnfahrten • Musiker, Live-Bands, DJ und vieles mehr.

Natur pur auf einer romantischen Insel im Spreewald

Sehr geehrtes Brautpaar,

Sie suchen die perfekten Rahmenbedingungen für diesen Höhepunkt in Ihrem Leben. Insbesondere ein traumhaftes Ambiente und das Vertrauen in ein erfahrenes Team sind Ihnen wichtig, um den einmaligen Augenblick auch selbst genießen zu können.

Eine alles umgebende romantische Atmosphäre, die pure Natur und Ihr individuelles Glück sind Impressionen, die eine Hochzeit auf einer Insel im Spreewald zu einem unvergesslichen Erlebnis machen.

Viele glückliche Paare erlebten bereits diesen traumhaften Augenblick in unserer Hotelanlage. Jeannette Starick begleitet Sie als erfahrene und herzliche Gastgeberin und geht gern auf jeden Ihrer Wünsche ein.

Herzliche Grüße
Ihre Familie Starick

Hotelanlage Starick
im Spreewalddorf Lehde

Hotelanlage Starick
Jeannette Starick
An der Dolzke 4+6
03222 Lehde - Spreewald

Tel: 03542 – 89 99 50
Fax: 03542 – 89 99 11
E-Mail: info@hochzeit-spreewald.de
Internet: www.hochzeit-spreewald.de

©2010 Spreewald Marketing Service