

# Gemeinde Giesen

## Informationsbroschüre



Wir sind immer  
für Sie da

60 JAHRE

**Kreiswohnbau**

H I L D E S H E I M

VERMIETEN  
BAUEN  
VERWALTEN

*...zuhause  
aufblühen*

[www.kreiswohnbau-hi.de](http://www.kreiswohnbau-hi.de)

# Seniorenwohnpark Giesen



*Die große Familie!*

Bei uns finden Sie alle Annehmlichkeiten einer modernen Pflegeeinrichtung, denn wir verbinden kompetente Pflege und Betreuung mit anspruchsvoller behaglicher Wohnkultur. Genießen Sie Ihr Alter bei uns in familiärer Atmosphäre, komfortabel und bestens umsorgt.

Wir informieren Sie gerne!

Tel. 05121 - 2835784

Seien Sie unser willkommener Gast.

[www.senioren-wohnpark.net](http://www.senioren-wohnpark.net)

**HIMMELSTHÜR**  
Diakonie

Heilpädagogisches Heim  
Haus Micha

*Wir freuen uns auf Emmerke!*



[www.diakoniehimmelsthuere.de](http://www.diakoniehimmelsthuere.de)

Hauptstr. 48  
31180 Giesen



## **Liebe Mitbürgerinnen und Mitbürger,**

als Neubürger/in oder Gast der Gemeinde Giesen heiße ich Sie herzlich willkommen.

Um unsere Gemeinde besser kennen lernen zu können, erhalten Sie eine farbig gestaltete Broschüre, die wegen guter Resonanz bereits die 12. Neuauflage erfahren hat.

Sie finden darin Informationen aus vielen Bereichen des Lebens in unserer Gemeinde. Sie erhalten Erläuterungen zur Geschichte der Ortschaften Ahrbergen, Emmerke, Groß Förste, Giesen und Hasede, über behördliche und kulturelle Einrichtungen, Kirchen, Handel und Gewerbe sowie über Vereine und Verbände.

Nutzen Sie das breite Angebot, das Ihnen in unserer Gemeinde zur Verfügung steht. Auch langjährigen Giesener Bürgerinnen und Bürgern wird die überarbeitete Broschüre eine gute Hilfe im Alltag sein.

Mit freundlichem Gruß

Handwritten signature of Andrea Giede in black ink.

Bürgermeister



# Branchenverzeichnis

Liebe Leser! Hier finden Sie eine wertvolle Einkaufshilfe, einen Querschnitt leistungsfähiger Betriebe aus Handel, Gewerbe und Industrie, alphabetisch geordnet. Alle diese Betriebe haben die kostenlose Verteilung Ihrer Broschüre ermöglicht. Weitere Informationen finden Sie im Internet unter [www.alles-deutschland.de](http://www.alles-deutschland.de).

Abfallentsorgung .....	U3	Heime .....	U2	Sanitär- und Heizungsbau.....	3, 7, 8
Ambulanter Pflegedienst .....	25	Heizung .....	3, 7, 8	Schädlingsbekämpfung .....	21
Apotheke.....	28	Hoch-, Tief- und Stahlbetonbau.....	6	Seniorenheime .....	U2
Ärzte .....	28	Holzhandlung .....	5	Tankstelle.....	20, 21
Autohaus .....	21	Hotel .....	U4	Taxiunternehmen.....	19
Autoreparaturen.....	4, 21	Ingenieurbüros.....	3, 4, 6	Tiefbau .....	6, 7
Blumen .....	21	Kfz-Werkstatt.....	4, 21	Tischlerei.....	6
Catering .....	2	Krankentransporte.....	19	Trinkwasserhygiene .....	21
Dachdecker .....	8	Kunsterberge.....	U4	Veranstaltungen.....	13
Elektro .....	5	Lebensmittel.....	3	Vermietungen.....	U2
Elektroanlagen.....	8	Maler.....	8	Versicherungen.....	2, 4
Fahrschule.....	21	Möbeltischlerei .....	6	Versorgung.....	36
Fensterbau .....	5	Nachrichtentechnik.....	5	Wasserversorger.....	36
Feuerlöschtechnik.....	21	Pflegedienste.....	25	Wohnungsbau .....	U2
Fliesenleger.....	8	Physiotherapie .....	28	Zahnarzt .....	28
Galerie .....	U4	Planungsbüro .....	6		
Gärtnerei .....	21	Raumausstatter.....	21		
Harzwasserwerke GmbH.....	36	Rechtsanwälte .....	3		

U = Umschlagseite

## Gerne für Sie da



### Nutzen Sie meine Erfahrung.

Versichern, vorsorgen, Vermögen bilden.  
Dafür bin ich als Ihr Allianz Fachmann der richtige Partner. Ich berate Sie umfassend und ausführlich. Überzeugen Sie sich selbst.

Vermittlung durch:  
**Ralf Helmsen**, Hauptvertretung der Allianz  
Hauptstr. 6, D-31180 Giesen / Emmerke  
[ralf.helmsen@allianz.de](mailto:ralf.helmsen@allianz.de), [www.allianz-helmsen.de](http://www.allianz-helmsen.de)  
Tel. 0 51 21.27 06 55, Fax 0 51 21.27 06 54



Hoffentlich Allianz.



### Unser Leistungsangebot

- Essen auf Rädern an sieben Tagen in der Woche frisch gekocht
- Verpflegung für soziale Einrichtungen, Unternehmen, Firmen und Behörden
- Kindergartenverpflegung
- Schulverpflegung
- Catering für Partys, Events, Tagungen, Kongresse und Workshops

Der aktuelle Speiseplan steht im Internet:  
[www.catering-himmelsthuer.de](http://www.catering-himmelsthuer.de)

NATÜRLICH GUT  
Frischmenüservice



Escherder Kirchweg 33, 31180 Giesen  
Tel. 05121 604 - 352 oder -153

**DEHNE  
RINGE  
GRAGES  
BOLTE** RECHTSANWÄLTE  
NOTARE

**Dr. Dehne und Kollegen**  
Rechtsanwälte und Notare  
in überörtlicher Sozietät

**Fachanwälte für**

- Arbeitsrecht
- Bau- und Architektenrecht
- Agrarrecht
- Strafrecht
- Handels- und Gesellschaftrecht
- Erbrecht
- Familienrecht
- Miet- und
- Verkehrsrecht
- Sozialrecht
- Wohnungseigentumsrecht
- Verwaltungsrecht

**BÜRO ELZE**

Bahnhofstraße 29  
31008 Elze  
Telefon 0 50 68 / 926-0  
Telefax 0 50 68 / 926-6 1

**BÜRO HILDESHEIM**

Am Flugplatz 4  
31137 Hildesheim  
Telefon 0 51 21 / 74 56-0  
Telefax 0 51 21/ 74 56-99

Internet: [www.drdehne.de](http://www.drdehne.de) E-Mail: [info@drdehne.de](mailto:info@drdehne.de)

 **INGENIEURBÜRO  
PABSCH & PARTNER**  
INGENIEURGESELLSCHAFT MBH  
[info@ipp-consult.de](mailto:info@ipp-consult.de) • [www.ipp-consult.de](http://www.ipp-consult.de)

**Beratung • Planung • Bauleitung • Vermessung**  
Abwasserbehandlung • Kanalisation • Straßenbau • Wasserversorgung  
Abfall- und Umwelttechnik • Gewässer- und Wasserbau • Sportstätten

**Barienroder Saße 23 ... seit über 30 Jahren Planer  
31139 Hildesheim der Gemeinde Giesen**  
Tel. 05121 / 20 94 0  
Fax 05121 / 20 94 44

Jeden Tag ein bisschen besser.

**REWE**



Mo – Fr  
Sa

Post-Agentur  
09.00 – 18.00 Uhr  
08.00 – 13.00 Uhr



**Andreas Erben**  
Hannoversche Straße 82  
31180 Giesen-Hasede  
Tel. 05121 779402

**Öffnungszeiten: Montag bis Samstag 7 – 22 Uhr**

Wasser

Wärme



Lebens-  
qualität

Meisterbetrieb

**STÖCKLEIN GmbH**

**31180 Giesen / OT Hasede**  
Ladebleek 12

Tel. 05066 901710 • Fax 901711  
[www.stoecklein-gmbh.de](http://www.stoecklein-gmbh.de)

# Inhaltsverzeichnis

Vorwort.....	1	Schulen .....	26
Geschichte .....	9	Kirchen.....	27
Zahlen • Daten • Fakten .....	11	Krankenhäuser .....	29
Sehenswürdigkeiten .....	12	Ärzte • Zahnärzte • Apotheke • Krankenkasse.....	29
Straßenverzeichnis der Gemeinde Giesen.....	13	Bäder .....	30
Gemeindeorgane .....	16	Turn- und Sportstätten.....	30
Behördliche Einrichtungen.....	18	Vereine und Verbände.....	31
Was erledige ich wo?.....	20	Banken und Sparkassen .....	35
Kulturelle Einrichtungen .....	24	Sonstiges • Versorgung .....	37
Kindergärten • Heime und sonstige Einrichtungen der Jugendhilfe.....	25	Notruftafel.....	39



**Ingenieurbüro**  
**RICHTER** GmbH  
Beratende Ingenieure · Hildesheim

**Aufgabenbereiche**

- Kanalisation
- Wasserversorgung
- Erschließungen
- Abfall- / Umwelttechnik
- Kläranlagen
- Straßenbau
- Wasserbau
- Sportanlagen
- Vermessung
- Kanalkataster

**Beratung • Planung • Bauleitung**

Ingenieurbüro Richter GmbH    31139 Hildesheim    Mittelallee 11    Telefon (05121) 9373-0  
 Fax (05121) 9373-73    Email [info@richter-ingenieure.de](mailto:info@richter-ingenieure.de)    Internet [www.richter-ingenieure.de](http://www.richter-ingenieure.de)

Wir beraten Sie gerne

**VGH Vertretung  
Josef Taubeler**

Ladebleek 3  
31180 Giesen  
Tel. 05121 93780  
Fax 05121 770778  
[josef.taubeler@vgh.de](mailto:josef.taubeler@vgh.de)

**fair versichert**  
**VGH** 

 **Finanzgruppe**  
Sparkasse  
VGH  
LBS  
DekaBank



**Auto Technik Wilhelms**

Dipl.-Ing. Anne Wilhelms

- Kfz-Betrieb
- Unfallinstandsetzung
- Lackierung
- Restauration
- Inspektion
- TÜV-/AU-Abnahmen

Gutenbergstr. 20  
31180 Giesen / Emmerke  
Tel. 0 51 21 / 96 27 20 - 21  
Fax 0 51 21 / 96 27 41  
Mobil 01 76 / 77 95 53 01  
E-mail: [anne.wilhelms@arcor.de](mailto:anne.wilhelms@arcor.de)

Unsere Werbung  
macht Ihre  
Leistung sichtbar.



www.photo-cases.de

mediaprint  
WEKA info  
verlag gmbh

# Holz und mehr...

Ausstellungen . Individuelle Beratung . Handwerkerservice



- Parkett, Kork, Laminatfußböden + Türen
- Trockenausbauprodukte + Dämmstoffe
- Konstruktionshölzer + Holzwerkstoffe
- Holz im Garten: Decks, Zäune, Möbel



Industriestraße 3 · 31180 Emmerke

Fon 0 51 21 - 9 30 20

[www.holzland-koester.de](http://www.holzland-koester.de) · **Schautag: 1. + 3. So. im Monat 14-17 Uhr\***

Mo - Fr 7.30 - 18.30 Uhr

Sa 8.00 - 16.00 Uhr

\*Keine Beratung, kein Verkauf

**HolzLand**  
**KOESTER**

In diesen Fachgeschäften werden Sie gut bedient

**ELNA GmbH**

Elektro und Nachrichtentechnik



*Alles aus einer Hand !!*

**ELEKTROINSTALLATION**  
**SCHWACHSTROMANLAGEN**  
**BRANDMELDEANLAGEN**  
**EDV ANLAGEN - NETZWERK**  
**EIB - SAT ANLAGEN**

Sankt-Florian-Straße 15  
31180 Giesen-OT Hasede  
Telefon: 05121 / 777254  
Fax: 05121 / 777101

ZERTIFIZIERT NACH DIN EN ISO 9001  
VDS ANERKANTE ERRICHTERFIRMA FOR  
BRANDMELDEANLAGEN

Beschützt. Gewärmt. Zufrieden.

Einfach gut beraten...



Fenster- &  
Raumkonzepte

**Brand**

Tel 0 50 66 / 81 98 58 · [www.brand-fenster.de](http://www.brand-fenster.de)  
Alte Heerstraße 14, · 31180 Giesen/Groß Förste

- Fenster
- Haustüren
- Garagentore
- Innentüren
- Rolläden
- Sonnenschutz
- Reparaturen

## Ihr Fachmann rund um Bau und Handwerk

HOCH-, TIEF- UND STAHLBETONBAU • PFLASTERARBEITEN

Telefon: 05066 / 43 41  
Telefax: 05066 / 44 76  
info@beike-bauunternehmen.de



Frank- Kirchhof- Straße 9  
31180 Giesen/Ahrbergen  
www.beike-bauunternehmen.de

FLIESENARBEITEN • SCHLÜSSELFERTIGE BAUVORHABEN

**M.M.M.**  
Möbeltischlerei Marcus Münter

- Möbelbau
- Ladenbau
- Messebau
- Treppenbau
- Fensterbau
- Fenster und Türen
- Innentüren
- Parkett und Teppich
- Restauration
- Heizung & Sanitär
- Installationen

Werkstatt  
Siemensstraße 32  
31180 Giesen/Ahrbergen  
Tel. 05066 - 709301  
<http://www.mmm-ansichtssache.de>

**ANSICHTSSACHE** by **M.M.M.** wohnen und mehr

Living and Lifestyle

- Wohn-Accessoires
- Wohn-Sculpturen
- Kunstpflanzen
- Dekoration
- Tische & Stühle
- Möbel

Verkaufsausstellung  
Siemensstraße 31  
31180 Giesen/Ahrbergen  
Tel. 05066 - 709300  
Öffnungszeiten:  
Mi & Fr 15:00 – 18:00 Uhr  
Sa 10:00 – 13:00 Uhr

**BLANK**  
INGENIEURBÜRO  
TECHNISCHE GEBÄUDEAUSRÜSTUNG  
HEIZUNG • KLIMA • ELEKTRO • SANITÄR

**Beratung** ▼

**DIPL.- ING. BERNWARD BLANK**  
Goslarsche Strasse 17  
31134 Hildesheim  
Tel.: 0 51 21 - 3 10 00  
Fax. 0 51 21 - 3 10 09  
E-Mail: blank-ibb-tga@t-online.de

**Techn. Anlagenplanung** ▼

- ▼ Wärmeerzeugung
- ▼ Solaranlagen
- ▼ Gebäudeheizung
- ▼ Klimaanlage
- ▼ Kältetechnik
- ▼ DDC- und GLT-Technik

**Bauleitung** ▼

- ▼ Elektrotechnik
- ▼ Einbruchmeldetechnik
- ▼ Sanitär- und Gesundheitstechnik
- ▼ Schwimmbadtechnik
- ▼ Krankenhausbetriebstechnik
- ▼ Sicherheitstechnik





# Reinhard Beike

## TIEFBAU



Baugruben · Abbruch · Erd- und Kanalarbeiten  
Kies · Sand · Mineralgemisch · Mutterboden

Krugstraße 11 · 31180 Ahrbergen · Tel.: 05066 63412 · Mobil: 0172 5177774 · Fax: 05066 693259



# ralf wiegmann

Meisterbetrieb  
Gas · Wasser · Sanitär · Heizung

OT Emmerke · Bahnhofstr. 12 F · 31180 Giesen · Telefon 05121 62255 · Telefax 05121 62290



*Kaliberg – Wetterprophet und Wahrzeichen*



*Windräder in Hasede*



Giesen, Ahrbergen  
Marienstr. 21  
Telefon  
05066-4380  
[www.bullach.de](http://www.bullach.de)

Heizkesselerneuerung  
Klima- /Lüftungsanlagen, Kältetechnik  
moderne, seniorengerechte Badezimmer  
Kraft-Wärme-Kopplung, Solaranlagen, Photovoltaik

mediaprint  
WEKA info verlag gmbh

www.photocase.de

Ein starkes  
Produkt braucht  
starke Partner.

[www.alles-deutschland.de](http://www.alles-deutschland.de)

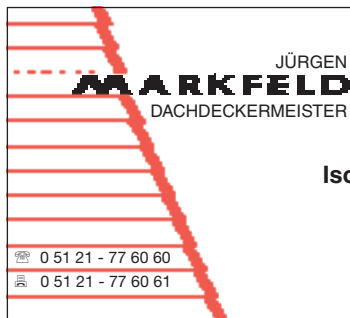

## Dachdeckerei

Neu- Umbedachung  
Fenster- Schornsteinbau  
Isolierungen · Klempnerarbeiten  
Solaranlagen

POSTWEG 5 · 31180 HASEDE  
[www.markfeld-dachdeckerei.de](http://www.markfeld-dachdeckerei.de)  
[info@markfeld-dachdeckerei.de](mailto:info@markfeld-dachdeckerei.de)

☎ 0 51 21 - 77 60 60  
☎ 0 51 21 - 77 60 61

Raum- und Objektgestaltung  
Renovierung  
Fassadenanstrich  
Vollwärmeschutz  
Fußbodenverlegung



Peter Kruschel  
Malermester  
Farb- und Lacktechniker  
Handy 0170 4736834

Waldemar Seemann  
Inh. Peter Kruschel  
Sandstraße 7 · 31180 Giesen  
Telefon 05121 23054  
Telefax 05121 2086930

[www.alles-deutschland.de](http://www.alles-deutschland.de)

allesdeutschland

Frank Rössig  
Fliesenlegermeister

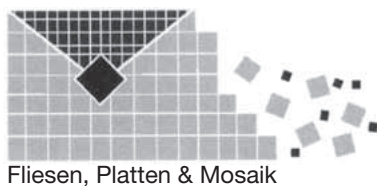

Breslauer Str. 23 • 31180 Giesen  
Tel. & Fax 05121 777979  
Mobil 0177 7779790

[www.frankroessig.de](http://www.frankroessig.de)



Frank  
Laufer  
Elektromeister

- Elektroanlagen
- Solaranlagen
- Beleuchtungsanlagen
- Sat-Anlagen
- Hausinstallationen
- Wärmepumpen
- Nachtspeicher
- Reparaturen

Holztorstraße 34 · 31157 Sarstedt  
Tel. 05066 62603  
[laufer\\_elekro@web.de](mailto:laufer_elekro@web.de)

Uferweg 20 · 31180 Giesen  
Tel./Fax 05121 777786  
Mobil 0171 4053717



Die seit Jahrhunderten selbständigen Ortschaften Ahrbergen, Emmerke, Groß Förste, Groß und Klein Giesen und Hasede wurden am 1. März 1974 zu einer neuen Gemeinde Giesen zusammengeschlossen. Der Neugründung der Gemeinde Giesen im Jahr 1974 gingen drei Jahre voran, in denen sich die später in der Gemeinde Giesen aufgehenden Ortschaften (ohne Emmerke) zu einer Samtgemeinde zusammenschlossen. Mit ihren ca. 10.000 Einwohnern liegt die neue Verwaltungseinheit zwischen den Städten Hildesheim und Sarstedt.

### Giesen (früher Groß- und Klein Giesen)

Als ursprünglicher Dorfname erscheint 1147 „Jesen“ und 1193 „Gesin“. Zur fränkischen Zeit kam Giesen zum Archidiakonatsbezirk Groß Förste, der aber bald in dem Hildesheimer Groß-Archidiakonatsbezirk aufging. Bischof Hezilo überwies 1068 dem Moritzstift den Zehnten in Giesen. Dieser Besitz fand 1151 in einer Urkunde durch Bischof Bernhard I. die Bestätigung.

Mehrmals wurden im Verlauf des 14. Jahrhunderts die Klöster St. Michael und Godehard, das Bartholomäi- und Kreuzstift mit Güterbesitz in Giesen genannt. Die Kirche wurde 1424 dem Godehardikloster einverleibt. Neben auswärtigen geistlichen und weltlichen Grundherren war im Ort ein Rittergeschlecht von Giesen ansässig. Es tritt zuerst in Urkunden des 12. Jahrhunderts auf und ist im 15. Jahrhundert erloschen.

### Ahrbergen

Die erste urkundliche Erwähnung des Ortes fällt in die Regierungszeit des Bischofs Hezilo von 1054 bis 1079 als „Arebergun“. Der Inhalt besagt, dass die Äbtissin Alberat der Hildesheimer Kirche Erbgrundstücke in Lungerbache, Steinvörde und Wathlingen (Kreis Celle) übereignete, wogegen ihr vom Bischof Hezilo Nutznießungen von Gütern in „Arebergun“ zuerteilt wurden. Von dem Ortsgeschlecht ist 1147 bis 1190 ein Kono de Arebergun erwähnt, dieser erscheint in vier Urkunden unter Bischof Udo und Bischof Berthold als Zeuge. Mit dem hiesigen alten „Rittergut“ ist die Geschichte dieses Geschlechts, das dem sächsischen Uradel entstammte, eng verbunden.

### Emmerke

Urkundlich ist das Dorf Emmerke als die älteste geschlossene Siedlung unserer Heimatlandschaft anzusehen. Es wird bereits 854 in einem Güterverzeichnis des Klosters Corvey unter der Ortsbezeichnung „Ammerki in Scotelingen“ genannt.

Auch die Hildesheimer Kirche erhielt in Emmerke früh einen Hof übertragen, welcher abhanden gebracht, von Bischof Hezilo (1054–1179) ihr zurückgegeben wurde. Die Stiftungsurkunde des Godehardiklosters 1146 führt die Namensform „Embrike“ an. Abgewandelt lautet dieselbe 1250 und 1251 „Embreke“.

### Groß Förste

Über Ursprung und Alter des Dorfes gibt der Ortsname Aufschluss. Darin steckt nämlich die alte Endung „ithi“, die die Stellung eines Grundwortes hat und eine feste „Stätte“ bedeutet, an der sich mehrere Sippen zu einer dauernden Wohngemeinschaft vereinigten. Die günstige Ortslage war früher gut geeignet für eine Malstätte, die sich bei Förste befunden haben soll.

Nach Einführung der kirchlichen Organisation hat es auch ursprünglich ein Archidiakonatsbezirk Förste gegeben, das dem Bischof zustand, der es 1360 vergab. Urkundlich findet das Dorf im Jahr 1068 seine erste Erwähnung. Bischof Hezilo überwies damals dem von ihm gegründeten Moritzkloster ein Vorwerk in Förste.

### Hasede

Weithin ist Hasede durch seine Mühlenwerke, die vom Wasser der Innerste getrieben werden, bekannt geworden. Urkundlich kommt der Name des Ortes 1146 als „Hasen“ vor. Bischof Bernhard (1130–1153) schenkte 1146 dem Godehardikloster eine Hufe in „Hasen“. Von der Familie, die sich nach dem Ort nennt, wird 1187 „Berthold de Hasen“ erwähnt. Während des ganzen Mittelalters blieb die Form des Ortsnamens unverändert. Eine Mühle des Dompropstes kommt 1361 zur Erwähnung, die 1370 an die von Salder versetzt wurde. Daneben wird 1460 eine Klickmühle zwischen Hasede und Förste genannt.

# Geschichte

## Allgemeines

Das Landschaftsbild der zwischen dem Kippput und dem Giesener Wald gelegenen Orte wird sichtbar mitbestimmt von der Kalihalde des früheren Kaliwerks „Siegfried“, das seit Beginn des 20. Jahrhunderts große Bedeutung für die Gemeinde hatte. Leider wurde die Produktion im Jahr 1987 eingestellt. Trotzdem bleibt der Bezug zur Tradition des Bergbaus erhalten. Früher waren die Bauerndörfer durch die Haupterwerbszweige Ackerbau und Viehzucht geprägt. Die Entstehung der Kali-Industrie und anderer Gewerbezweige hat die Struktur der ursprünglich landwirtschaftlich bestimmten Dörfer nach 1900 grundlegend gewandelt.

Nach dem Zweiten Weltkrieg stieg die Bevölkerungszahl infolge des Zustroms von Vertriebenen erheblich an. Ab 1952 wurden in Ahrbergen, Emmerke und Groß Giesen wegen der zunehmenden Kinderzahl neue Schulgebäude errichtet. In allen Ortschaften sind neue Wohngebiete erschlossen und zentrale Wasserversorgungen und Ortskanalisationen mit Kläranlagen gebaut worden. In Emmerke und Hasede erfolgte die Ansiedlung verschiedener industrieller und gewerblicher Betriebe, in denen zahlreiche Einwohner neue Arbeitsplätze gefunden haben. Die Gemeinde Giesen, die verkehrsgünstig zwischen den Ballungsräumen Hannover und Hildesheim liegt, ist stark landwirtschaftlich strukturiert, jedoch auch mitgeprägt durch die Kali-Industrie sowie durch traditionsreiche Mühlenwerke. Im regionalen Raumordnungsprogramm ist Giesen als Grundzentrum eingestuft worden.



*Bergmannsdenkmal in Giesen*

Im Flächennutzungsplan sind schwerpunktmäßig Wohngebiete ausgewiesen. Kontinuierlich sind in allen Ortschaften umfangreiche Neubaugebiete erschlossen worden. Es konnten aber auch erhebliche Gewerbeflächen in den Ortschaften Emmerke und Hasede ausgewiesen werden. Im Jahr 1978 wurde das vorhandene Rathaus durch einen Anbau erweitert. In diesem Gebäude, das im Verbund mit dem Rathaus ein Gemeindezentrum darstellt, sind die Ortsfeuerwehr Giesen, die Polizei, der Fahrzeugpark des gemeindlichen Bauhofs sowie Sitzungsräume für die Gemeinde und die Feuerwehr untergebracht. Im zentralen Ort der Gemeinde, der Ortschaft Giesen, ist 1984 eine Sport- und Mehrzweckhalle mit einer Hallenfläche von 22 x 45 m ihrer Bestimmung übergeben worden. Diese Halle steht den Sportlern aller Ortschaften und auch für kulturelle Veranstaltungen zur Verfügung.

Einen wichtigen Schritt in Sachen Umweltschutz hat die Gemeinde durch die Entscheidung zur Errichtung einer neuen zentralen Kläranlage für alle Ortschaften getan. Die 1. Baustufe, an die die Ortschaften Giesen, Hasede, Groß Förste und Klein Förste (Gemeinde Harsum) angeschlossen sind, ist seit September 1986 in Betrieb. Nach Fertigstellung der erforderlichen Pumpstationen sind seit April 1992 alle Ortschaften an die zentrale Kläranlage angeschlossen. Zum Zusammenwachsen der Ortschaften soll ein noch zu erweiterndes Rad- und Wanderwegenetz beitragen, das insbesondere die Grünzonen miteinander verbindet. Nach Aufgabe des Bundeswehrstandortes in der Ortschaft Ahrbergen Ende 1994 ist auf dem ca. 28 ha großen Gelände ein Gewerbezentrum mit ca. 25 mittelständischen Gewerbebetrieben entstanden. Zusammen mit der Stadt Hildesheim wird zurzeit ein interkommunales Gewerbegebiet auf einer Gesamtfläche von über 200 ha geplant.

Seit dem 01. April 1999 gilt in Giesen das neue Kommunalverfassungsrecht. Ab diesem Zeitpunkt wird die Gemeinde von einem direkt gewählten hauptamtlichen Bürgermeister, der sowohl Repräsentant als auch Verwaltungschef ist, geführt. Auch in Zukunft wird es Schwerpunkt der Arbeit der Gemeinde sein, dafür Sorge zu tragen, dass sich alle Bürger in ihrem Gemeindegebiet wohl fühlen werden.



## Fläche

33,90 km<sup>2</sup>, davon OT.

Ahrbergen	7,2 km <sup>2</sup>
Emmerke	6,6 km <sup>2</sup>
Giesen	12,9 km <sup>2</sup>
Groß Förste	3,0 km <sup>2</sup>
Hasede	4,2 km <sup>2</sup>

## Lage

Nordrand der deutschen Mittelgebirge

## Höhe

70–100 m über NN (höchste Erhebung: Giesener Berge 163 m)

## Bevölkerung (Stand : 01.1.2010)

9.786 Einwohner, davon Ortschaft

Ahrbergen	2.144 Einwohner
Emmerke	1.754 Einwohner
Giesen	3.438 Einwohner
Groß Förste	854 Einwohner
Hasede	1.596 Einwohner

davon 45% katholisch,

34% evangelisch-lutherisch,

21% sonstige Konfessionen.

Einwohner unter 18 Jahren = 20%,

über 60 Jahre = 22%.

Bevölkerungsdichte: 295 Einwohner/km<sup>2</sup>

## Funktion nach dem regionalen Raumordnungsprogramm

Die Gemeinde Giesen ist Grundzentrum

Zentraler Ort: Giesen.

Besondere Entwicklungsaufgaben: Wohnen und Gewerbe

## Wirtschaftsstruktur

Landwirtschaft, Gewerbe und Industrie, Mühlenwerke sowie andere Betriebe verschiedener Branchen.

## Verkehrssituation

BAB-Anschluss über Hildesheim und Laatzen

B 6: Anbindung der Ortschaften Ahrbergen, Groß Förste, Giesen, Hasede

B 1: Anbindung der Ortschaft Emmerke

DB-Anschluss in der Ortschaft Emmerke

Kanalanschluss über Stichkanal Hildesheim

regionale Busverbindungen

## Entfernungen:

Kreisstadt Hildesheim 8 km, Landeshauptstadt Hannover 25 km

## Postleitzahl

Es besteht eine einheitliche Postleitzahl für alle Ortschaften der Gemeinde Giesen: 31180.

## Telefon/Breitbandverkabelung

Telefonisch gibt es für Giesen leider kein einheitliches Amtsgebiet. Die Ortschaften Ahrbergen und Groß Förste sind dem Amtsbereich Sarstedt (05066), die Ortschaften Giesen, Hasede und Emmerke dem Amtsbereich Hildesheim (05121) zugeordnet. In allen Ortschaften ist der Zugriff auf einen schnellen Internetzugang (DSL) möglich.

## „Giesener Gemeindebote“

heißt das Mitteilungsblatt der Gemeinde Giesen, das kostenlos an alle Haushalte verteilt wird. In ihm werden neben amtlichen Bekanntmachungen Mitteilungen der Vereine, Verbände, Kirchen usw. für das gesamte Gemeindegebiet bekannt gemacht. Erscheinungsweise 14-tägig.



*Kieseen in Ahrbergen*

# Sehenswürdigkeiten

## Gräberfeld Giesener Forst

Das aus 43 Hügeln bestehende Gräberfeld ist der Bestattungsplatz einer Bevölkerung der älteren Bronzezeit (1600 bis 1200 vor Christi). In dieser Zeit wurden die Toten in Baumsärgen unter Hügelaufschüttungen beigesetzt. Häufig hat man diese Erdhügel mit einem Steinkranz oder einem Graben umgeben, um sie als Totenbezirk zu kennzeichnen. Eine zum Gräberfeld gehörende Siedlung wird erfahrungsgemäß in unmittelbarer Nähe gelegen haben.

## Naturschutzgebiete „Haseder Busch“, „Ahrberger/Groß Förster Holz“

Es handelt sich um Auenwälder mit üppigem Blütenteppich und reicher Vogelwelt, gelegen am Altarm der Innerste in den Ortschaften Hasede, Ahrbergen und Groß Förste.



*Blick auf die Kirche St. Peter und Paul in Ahrbergen*



*Hügelgräber im Giesener Wald*

## Naturschutzgebiet „Giesener Teiche“

Die Giesener Teiche, in einem malerischen Waldwinkel am Südosthang der Giesener Berge gelegen, gehören zwar zum Hoheitsgebiet der Stadt Hildesheim, sie sind jedoch mit der Gemeinde Giesen eng verwachsen. Die Schilderung „Die Teiche“ von Hermann Löns ist an diesem Platz entstanden. Seltene Pflanzen und Vögel sind hier zu beobachten.

## Bundeswehr

Die Ortschaft Ahrbergen war seit 1959 Standort des Instandsetzungsbataillons 1. Seit 1983 bestand eine Patenschaft zur 4. Kompanie. Im Zuge der Strukturänderungen bei der Bundeswehr ist der Standort Ahrbergen zum 30.9.1994 aufgelöst worden.

## Partnerstadt

Seit über 35 Jahren besteht eine Partnerschaft mit der französischen Stadt Chabanais. Es finden regelmäßig offizielle Besuche und Jugendbegegnungen statt.



# Straßenverzeichnis der Gemeinde Giesen

- Ahrbergen (A)
- Emmerke (E)
- Giesen (G)
- Groß Förste (Gr)
- Hasede (H)

Adolf-Kolping-Straße	(E)
Ahornweg	(G)
Alte Heerstraße	(Gr)
Am Dorfplatz	(A)
Am Dreisch	(G)
Am Ehrenmal	(H)
Am Friedhof	(G)
Am Fuchsbau	(E)
Am Heber	(G)
Am Lindenbrink	(A)
Am Mühlengraben	(Gr)
Am Osterberg	(E)
Am Seeberg	(A)
Am Sportplatz	(A)
Am Thie	(G)
Am Waldstadion	(G)
An den Rotten	(H)
An der Kirche	(A)
Andreasstraße	(H)
Asternweg	(E)
Auf der Ferlicht	(G)
Auf der Lade	(Gr)
Bahnhofstraße	(E)
Beekfeld	(G)
Beethovenstraße	(A)
Berbaumsteg	(G)
Bergstraße	(E)
Berliner Straße	(A)
Bernwardstraße	(G)
Beuke	(H)

KOLLMANN'S LIVE

Feiern - Tagen - Erleben



LIVE

Emmerke

<p>Dipl. Kfm. (FH)  <b>Konrad Weiler</b>                      Eventberater                      Mobil: 0177 - 2 400 367                      k.weiler@kollmanns-live.de</p>	<p>Bahnhofstr. 40                      31180 Emmerke                      www.kollmanns-live.de                      Fon: +49(0)5121-63007                      Fax: +49(0)5121-63008</p>	
 <b>Feiern</b>	 <b>Tagen</b>	 <b>Erleben</b>

Beverinstraße	(Gr)
Birkenstraße	(A)
Blumenstraße	(A)
Bodengrund	(G)
Brede	(G)
Breite Straße	(G)
Brenneckestraße	(H)
Breslauer Straße	(G)
Brückenstraße	(H)
Burgstraße	(Gr)
Buschstraße	(E)
Calenberger Landstraße	(E)
Chabanais-Platz	(E)
Dahlhof	(G)
Dechant-Bluel-Straße	(H)
Dunkle Straße	(H)
Eichendorffstraße	(E)
Elzer Straße	(E)
Emmerker Straße	(G)
Enge Straße	(G)
Entenweiher	(A)
Erlenweg	(A)

# Straßenverzeichnis der Gemeinde Giesen

Eschenweg	(A)	Hildesheimer Straße	(A)
Escherder Kirchweg	(E)	Hinter den Gärten	(H)
Eulenstraße	(E)	Hinter der Kirche	(G)
Fichtestraße	(E)	Hoher Weg	(E)
Finkenstraße	(G)	Holzfeldweg	(A)
Fleckenfeld	(A)	Hügelstraße	(A)
Frank-Kirchhof-Straße	(A)	Im Heere	(A)
Friedrich-Ebert-Straße	(E)	Im Meere	(Gr)
Fürstenhall	(A)	Im Teiche	(G)
Gänsekamp	(E)	Im Winkel	(Gr)
Gartenstraße	(G)	Industriehof	(H)
Gerhart-Hauptmann-Straße	(G)	Industriestraße	(E)
Giesener Straße	(E)	Innersteweg	(A)
Gießereistraße	(E)	Jördensweg	(H)
Godehardstraße	(Gr)	Johann-Sebastian-Bach-Straße	(A)
Görbleeksweg	(G)	Junkernstraße	(E)
Graseweg	(G)	Kampstraße	(H)
Groß Beelter Straße	(G)	Kantstraße	(E)
Güldener Winkel	(E)	Kapellenweg	(A)
Großer Hof	(H)	Kattenbleeksweg	(G)
Güldener Winkel	(E)	Kirchstraße	(A)
Gutenbergstraße	(E)	Kirchtorweg	(E)
Händelstraße	(A)	Kleine Straße	(H)
Hainweg	(G)	Klickenweg	(H)
Hannoversche Straße	(H)	Königsberger Straße	(A)
Harsumer Mühlenweg	(H)	Königsberger Weg	(G)
Hasperweg	(A)	Krugstraße	(A)
Hauptstraße	(E)	Krukenstieg	(E)
Haydnstraße	(A)	Küsterstraße	(G)
Heeser	(G)	Kurze Straße	(A)
Heinrich-Goebel-Straße	(A)	Ladebleek	(H)
Heinrich-Hillebrandt-Straße	(E)	Landwehr	(A)
Heinrichstraße	(A)	Landwehrgasse	(A)
Henkenweg	(H)	Landwehrweg	(G)
Hermann-Löns-Straße	(G)	Latherwischweg	(G)
Hermannstraße	(A)	Leibnizstraße	(A)





# Straßenverzeichnis der Gemeinde Giesen

Lendertberg	(H)	Schiebenkamp	(G)
Lerchenkamp	(H)	Schießstand	(G)
Liebigstraße	(A)	Schleifmühlenweg	(E)
Liegnitzer Straße	(A)	Schmiedegang	(Gr)
Lindenweg	(Gr)	Schmiedestraße	(H)
Lönsstraße	(E)	Schöne Aussicht	(G)
Marienstraße	(A)	Schulstraße	(A)
Marienweg	(H)	Schulweg	(E)
Martin-Luther-Straße	(H)	Schwanenring	(A)
Martinsweg	(E)	Seefeld	(G)
Matthäistraße	(H)	Seewiese	(A)
Max-Seeboth-Straße	(E)	Siedlerweg	(A)
Max-von-Schenkendorf-Straße	(G)	Siemensstraße	(A)
Meerweg	(G)	Sonnenbrink	(G)
Meierstraße	(H)	Specke	(E)
Meisenweg	(G)	Sportallee	(E)
Morgenstern	(A)	Steinstraße	(G)
Mozartstraße	(A)	Stieweg	(E)
Mühlenstraße	(H)	Stobenstraße	(E)
Nordstraße	(G)	Südbeeke	(G)
Obernweg	(G)	Südstraße	(G)
Osterfeld	(E)	Trift	(A)
Ostertor	(G)	Tulpenweg	(E)
Pankratiusstraße	(Gr)	Uferweg	(G)
Paradiesstraße	(G)	Ulmenweg	(G)
Paulusstraße	(H)	Vitusweg	(G)
Platanenhof	(A)	Waldstraße	(G)
Postweg	(H)	Welle	(H)
Rathausstraße	(G)	Wesergarten	(Gr)
Rosenweg	(E)	Weserstraße	(Gr)
Rotdornweg	(A)	Weststraße	(G)
Sandstraße	(G)	Wiesenstraße	(E)
Schachtstraße	(G)	Wildgansstieg	(A)
Sankt Florianstraße	(H)	Windmühlenstraße	(E)
Schäfergasse	(A)	Wolfskuhle	(G)
Schäferweg	(E)	Zur Alten Mühle	(Gr)

# Gemeindeorgane

Name	Anschrift	Partei	Telefon
<b>Bürgermeister</b> Andreas Lücke	Rathausstr. 27, 31180 Giesen priv. Magdalenenweg 24, 31139 Hildesheim	CDU	05121 9310-51 05121 62888
<b>Allgemeiner Vertreter des Bürgermeisters</b> Gerhard Schlüter	Rathausstraße 27, 31180 Giesen priv. Kapellenweg 3, 31180 Ahrbergen		05121 9310-10 05066 4171
<b>1. stellv. Bürgermeister</b> Dr. Heinz-Lorenz Günter		CDU	05066 62123
<b>2. stellv. Bürgermeister</b> Helmut Meyer		SPD	05066 3429

## Mitglieder des Gemeinderates

<b>Möller, Josef Theodor, Ratsvorsitzender</b>	Emmerke, Hauptstraße 17	CDU	0170 3119754
Deumler, Lieselotte	Giesen, Finkenstraße 29	CDU	05121 770789
Dittrich, Thomas	Emmerke, Schleifmühlenweg 10	CDU	05121 63575
Drechsel, Wolfgang	Emmerke, Kirchtorweg 3	SPD	05121 63401
Eggers, Bernhard	Groß Förste, Burgstr. 10	SPD	05066 3981
Fricke, Karsten	Giesen, Graseweg 1	FDP	05121 777778
Dr. Günter, Heinz-Lorenz	Ahrbergen, Schwanenring 45	CDU	05066 62123
Harenberg, Franz-Josef	Groß Förste, Godehardstr. 7	CDU	05066 2530
Jacob-Lavall, Nicole	Hasede, Dech.-Bluel-Str. 4	SPD	05121 770621
Jahns, Hubert	Giesen, Auf der Ferlicht 8	SPD	05121 777100
Langer, Andreas	Emmerke, Windmühlenstraße 25	CDU	05121 63215
Lücke, Andreas	Hildesheim, Magdalenenweg 24	CDU	05121 62888
Marheineke, Heinz-Jürgen	Hasede, Hannoversche Str. 49	CDU	05121 770841
Meyer, Helmut	Ahrbergen, Liegnitzer Str. 4	SPD	05066 3429
Meyer, Uwe	Giesen, Steinstr. 3	CDU	05121 777001
Nowitzki, Gerhard	Ahrbergen, Kirchstr. 12	SPD	05066 3509
Pagel, Ursula	Giesen, Rathausstr. 55	CDU	05121 770920
Pape, Herbert	Ahrbergen, Blumenstr. 12	SPD	05066 690980
Raue, Thomas	Giesen, Landwehrweg 6	SPD	05121 770415
Siekiera, Iris	Giesen, Schöne Aussicht 2	SPD	05121 77285
Teltemann, Josef	Ahrbergen, Hildesheimer Str. 27	CDU	05066 7475



Theiler, Ralf	Weststraße 32 A	CDU	05121 777955
Thiele, Wolfram	Hasede, Industriehof 10 a	SPD	05121 770945
Tölpe, Ronald	Hasede, Beuke 11	CDU	05121 770001
Wasmann, Norman	Hasede, Klickenweg 8	CDU	05121 779067

Parteien/Fraktionen	Anschrift
Fraktionsvorsitzende im Rat der Gemeinde	
CDU Fraktion – Langer, Andreas	Emmerke, Windmühlenstraße 25
SPD Fraktion – Meyer, Helmut	Ahrbergen, Liegnitzer Str. 4

Verwaltungsausschuss und Ratsausschüsse mit ihren Vorsitzenden		
Bezeichnung	Name	Anschrift
Verwaltungsausschuss	Bürgermeister Andreas Lücke	Giesen, Rathausstraße 27
Ausschuss für Finanzen und Gemeindeentwicklung	Heinz-Jürgen Marheineke	Hasede, Hannoversche Str. 49
Bauausschuss	Franz-Josef Harenberg	Groß Förste, Godehardstr. 7
Ausschuss für Familie, Soziales und Jugend	Iris Siekiera	Giesen, Schöne Aussicht 2
Ausschuss für Sport, Kultur, Umwelt und Feuerschutz	Thomas Raue	Giesen, Landwehrweg 6
Schulausschuss	Wolfgang Drechsel	Emmerke, Kirchtorweg 3

Ortsbürgermeister			
Ort	Name	Partei	Anschrift
Ahrbergen	Herbert Pape	SPD	Ahrbergen, Blumenstr. 12
Emmerke	Josef Theodor Möller	CDU	Emmerke, Hauptstraße 17
Giesen	Jens Heinemann	CDU	Giesen, Groß Beelter Str. 10
Groß Förste	Franz-Josef Harenberg	CDU	Groß Förste, Godehardstr. 7
Hasede	Ronald Tölpe	CDU	Hasede, Beuke 11

[www.giesen.de](http://www.giesen.de)

# Behördliche Einrichtungen

<b>Gemeinde Giesen</b>	Rathausstraße 27 31178 Giesen 31180 Giesen	Tel. 05121 9310-0 Fax. 05121 9310-80 E-Mail: <a href="mailto:info@giesen.de">info@giesen.de</a> <a href="http://www.giesen.de">www.giesen.de</a>
------------------------	--	---

**Bürgermeister** Andreas Lücke

**Allgemeiner Vertreter des Bürgermeisters** Gerhard Schlüter

Ämter	Amtsleiter	Zimmer-Nr.
Hauptamt	Gerhard Schlüter	2.03
Kämmerei	Horst Berger	1.16
Ordnungsamt- und Sozialamt	Werner Krause	1.05
Bauamt	Peter Klose	3.03

## Sprechstunden im Rathaus

Mo, Di, Fr 9.00 – 12.00 Uhr, Do 15.00 – 18.00 Uhr und nach Vereinbarung

## Sprechstunden der Sozialarbeiterin

jeden 2. Donnerstag von 15.00 – 16.30 Uhr

## Sonstige behördliche Einrichtungen

<b>Schiedsperson</b>	Manfred Steinbrecher	Giesen, Emmerker Str. 23	05121 770079
Vertreterin	Karin Wrase	Hasede, Dechant-Bluel-Str. 45	05121 770134

## Bezirksschornsteinfegermeister

Ahrbergen	Holger Störmer	Fasanengarten 27, 31157 Sarstedt	05066 62639
Giesen	Burkhard Müller	Marienburger Straße 28, 31199 Diekholzen	05121 267952
Emmerke	Burkhard Müller	Marienburger Straße 28, 31199 Diekholzen	05121 267952
Hasede	Burkhard Müller	Marienburger Straße 28, 31199 Diekholzen	05121 267952
Groß Förste	Burkhard Müller	Am Mühlengraben, Auf der Lade, Wesergarten Marienburger Straße 28, 31199 Diekholzen	05121 267952
	Holger Störmer	Fasanengarten 27, 31157 Sarstedt	05066 62639



# Behördliche Einrichtungen

Postagenturen	Öffnungszeiten	Telefon
G. Seidel Ahrbergen, Hildesheimer Str. 35	Mo – Fr 7.30 – 12.00 Uhr, 15.00 – 18.00 Uhr, Sa 7.30 – 12.00 Uhr	05066 62802
Second-Hand-Shop M. Mahler, Rathausstr. 68	Di, Mi, Fr, Sa 9.00 – 10.00 Uhr, Mo, Do 15.00 – 16.00 Uhr	05121 777014
Rewe-Markt, A. Erben, Hasede, Hannoversche Str. 82	Mo – Fr 10.00 – 18.00 Uhr, Sa 8.00 – 13.00 Uhr	05121 779402

Polizei	Sprechstunden	Telefon
Polizeistation Giesen Küsterstraße 11	Mo, Mi, Fr. 9.00–10.00 Uhr Di 15.00–16.00 Uhr, Do 16.00–18.00 Uhr	05121 283360 Fax 283361

Wichtige Behörden außerhalb der Gemeinde		
Bezeichnung	Anschrift	Telefon
Landkreis Hildesheim	Bischof-Janssen-Straße 31, 31134 Hildesheim	05121 309-0
Finanzamt	Kaiserstr. 47, 31134 Hildesheim	05121 302-0
Arbeitsagentur	Am Marienfriedhof 3, 31134 Hildesheim	05121 969-0
Justizbehörden	Kaiserstraße 60, 31134 Hildesheim	05121 968-0
Gewerbeaufsichtsamt	Hindenburgplatz 20, 31134 Hildesheim	05121 1600-0
Handwerkskammer	Braunschweiger Straße 53, 31134 Hildesheim	05121 162-0
Industrie- und Handelskammer	Hindenburgplatz 20, 31134 Hildesheim	05121 105-0
GLL Hameln (Katasterverwaltung)	Langelinienwall 26, 31134 Hildesheim	05121 164-03
Regierungsvertretung Hannover/Nienburg	Am Waterlooplatz 11, 30169 Hannover	0511 106-7501
Landesbehörde für Straßenbau und Verkehr Hannover	Dorfstr. 17–19, 30519 Hannover	0511 39936-0
Nieders. Landesamt für Soziales, Jugend und Familie	Domhof 1, 31134 Hildesheim	05121 304-0
Staatl. Amt für Wasser und Abfall	Langelinienwall 26, 31134 Hildesheim	05121 164-01

Die richtige  
Telefonnummer

TAXI

GIESEN

- Fahrten aller Art
- Krankentransporte zur Strahlen-, Chemo- und Dialyse-Therapie

TAXI auf die neue Tour

Giesen 0 51 21 - 7 73 23

# Was erledige ich wo?

<b>Gemeinde Giesen</b>	Rathausstraße 27 31180 Giesen Postfach 17 31178 Giesen	Tel. 05121 9310-0 Fax 05121 9310-80
------------------------	---	--

Bankkonten	Kontonummer	Bankleitzahl
Sparkasse Hildesheim	24777775	259 501 30
Volksbank Hildesheim eG	30156600	259 900 11
Postbank Hannover	2898-308	250 100 30

**KOMPETENT.  
ERFAHREN. FAIR.**

- faire Preise
- attraktive Shop- und Bistroangebote
- moderne Textil-Waschanlage
- freundlicher Service

Wir freuen uns auf Ihren Besuch!  
HEM Tankstelle  
Hannoversche Straße 53  
31180 Giesen



**HEM**  
HIER STIMMT DER KURS.

In Sachen	Welches Amt	Zi.-Nr.	zuständig	Telefon-Durchwahl
Abwasserbeseitigung	Bauamt	3.03	Herr Klose	40
Altenbetreuung	Sozialamt	1.05	Herr Krause	30
An-, Ab- und Ummeldungen	Ordnungsamt	1.02	Frau Sommerfeld Frau Iburg Frau Wipprecht	33 33 33
Ausbildungsförderung	Landkreis Hildesheim			05121 309-0
Ausländerangelegenheiten	Landkreis Hildesheim			05121 309-0
Bauangelegenheiten	Bauamt	3.03 3.04	Herr Klose Herr Jahns	40 41
Beglaubigungen	Bürgerbüro	1.02	Frau Sommerfeld Frau Iburg Frau Wipprecht	33   34 33   34 33   34
Eheschließung	Standesamt	1.12 1.05	Frau Kappe Herr Krause	37 30

[info@giesen.de](mailto:info@giesen.de) [www.giesen.de](http://www.giesen.de)

RAUMAUSSTATTER – MEISTERBETRIEB  
**Martin Schär**  
 31180 Emmerke · Bahnhofstraße 16  
 Tel.: 05121 62490 oder 62458  
 E-Mail: [schaer-raumausstattung@arcor.de](mailto:schaer-raumausstattung@arcor.de)  
[www.schaer-raumausstattung.de](http://www.schaer-raumausstattung.de)

- Polstermöbelwerkstatt
- Gardinenanfertigung
- Gardinenreinigung
- Verlegung von Fußböden
- Rollos
- Jalousien
- Plissee-Anlagen
- Markisen



**Blumenhof**  
 Floristik **Balkenholl**  
 Friedhofsgärtnerei  
 Garten- und Landschaftsbau

Blumenhof Balkenholl • Gartenstraße 1 • 31180 Giesen  
 Tel.: 05121 77 08 44 • Fax: 05121 77 72 19 • E-Mail: [info@blumenhof-balkenholl.de](mailto:info@blumenhof-balkenholl.de)  
 Öffnungszeiten: Mo – Fr 8.00 – 18.00 Uhr · Sa 8.00 – 14.00 Uhr · So 10.00 – 12.00 Uhr

- IHK-geprüfte Schädlingbekämpfer
- Trinkwasserhygiene
- Desinfektion



**Henneicke GmbH**

Schäfergasse 11 • 31180 Giesen-Ahrbergen  
 Tel (0 50 66) 29 66 • [www.henneicke.com](http://www.henneicke.com)

**FISCHER**  
 Himmelsthür | Giesen | Elze | Sibbesse

Anmeldung:  
 Dienstags & Donnerstags  
 jeweils 17:30 bis 18:30 Uhr

Theoretischer Unterricht:  
 Dienstags & Donnerstags  
 jeweils 18:30 bis 20:00 Uhr

Persönlicher Ansprechpartner:  
 Peter Fischer - 0171 166 33 05



Unsere Zweigstelle in Giesen:  
 Rathausstr. 50, 31180 Giesen

Ihre Partner für spezielle Fragen

**HSF** Feuerlöschtechnik: Vermietung, Wartung & Verkauf **HSF**

- Handfeuerlöschgeräte
- Hydranten, Steigleitungen
- Rauchwärmeabzugesanlagen
- Türen, Tore, Feststellanlagen
- Rauchmelder
- Flucht- und Rettungspläne
- Brandabschottung

20 Jahre Garantie auf alle Feuerlöschgeräte! bei regelmäßiger Instandhaltung Prüfung muß nicht teuer sein! Wir prüfen ab 9,95 €

„Stell Dir vor es brennt und keiner kommt löschen!“

Mobiles Prüf- und Instandhaltungsdienst • 31180 Giesen • Grasweg 4  
 Tel.: 05121/982590 • Fax: 03212/1071432 • E-Mail: [HSF-UweSchneider@web.de](mailto:HSF-UweSchneider@web.de)

**AUTOHAUS Steinbrecher**  
 Ihr kompetenter Partner rund ums Auto

**KIA** Hildesheim/Hasede direkt an der B6

Garantie (auch EU-Fahrzeuge)  
 Service  
 Wartung  
 Zubehör

**AUTOGAS EINBAU+TANKSTELLE**

**SUBARU**  
 Neuwagen  
 Garantie  
 Service  
 Wartung  
 Zubehör

☎ 051 21/9 37 90  
[www.autohaus-steinbrecher.de](http://www.autohaus-steinbrecher.de)

# Was erledige ich wo?

In Sachen	Welches Amt	Zi.-Nr.	zuständig	Telefon-Durchwahl
Ehefähigkeitszeugnis	Standesamt	1.12	Frau Kappe	37
Entwässerung	Bauamt	3.03	Herr Klose	40
Erschließungsbeiträge	Bauamt	3.04	Herr Jahns	41
Familienfürsorge	Sozialamt	1.05	Herr Krause	30
Fischereischeine	Ordnungsamt	1.04	Herr Thiemann	15
Friedhofswesen	Bauamt	3.02	Herr Rotermund	49
Führungszeugnisse	Bürgerbüro	1.02	Frau Sommerfeld   Frau Iburg   Frau Wipprecht	33   34   71
Fundbüro	Ordnungsamt	1.04	Herr Thiemann	15
Gewerbeansiedlung	Bauamt	3.04	Herr Jahns	41
Gewerbeangelegenheiten	Bürgerbüro	1.02	Frau Sommerfeld   Frau Iburg   Frau Wipprecht	33   34   71
Haushaltsbescheinigungen für Kindergeld	Bürgerbüro	1.02	Frau Sommerfeld   Frau Iburg   Frau Wipprecht	33   34   71
Hundesteuer	Kämmerei	1.14	Frau B. Iburg   Herr Kleiner	21   22
Jubiläen	Hauptamt	2.01	Frau Freitag	51
Jugendhilfe	Sozialamt	1.05	Herr Krause	30
Jugendpflege	Gemeindejugendpfleger/in	1.10	Herr Althoff   Frau Bartz	05121 988771
Jugendschutz	Ordnungsamt	1.05	Herr Krause	30
Kinderausweise	Bürgerbüro	1.02	Frau Sommerfeld   Frau Iburg   Frau Wipprecht	33   34   71
Kindergärten	Ordnungsamt	1.05	Herr Krause   Frau Mielke	30   35
Kirchenaustritte	Standesamt	1.12	Frau Kappe	37
Kleingärten	Hauptamt	2.07	Frau Auer	13
Kfz-Zulassung	Landkreis Hildesheim			05121 309-0
Krankentransporte	Rettungsleitstelle			05121 112
Lärmbekämpfung	Ordnungsamt	1.05	Herr Krause	30
Lebensbescheinigungen	Bürgerbüro	1.02	Frau Sommerfeld   Frau Iburg   Frau Wipprecht	33   34   71
Lebensmittelüberwachung	Ordnungsamt	2.09	Herr Krause	30
Müllabfuhr	Zweckverband Abfallwirtschaft			05064 905-0
Namensänderungen	Standesamt	1.12	Frau Kappe	37





# Was erledige ich wo?

In Sachen	Welches Amt	Zi.-Nr.	zuständig	Telefon-Durchwahl
Naturschutz	Ordnungsamt	1.05	Herr Krause	30
Obdachlose	Ordnungsamt	1.05	Herr Krause	30
Öffentlichkeitsarbeit	Hauptamt	2.03	Herr Schlüter	10
Pachtwesen	Hauptamt	2.03	Herr Schlüter	10
Passangelegenheiten	Bürgerbüro	1.02	Frau Sommerfeld   Frau Iburg   Frau Wipprecht	33   34   71
Personenstandswesen	Standesamt	1.12   1.05	Frau Kappe   Herr Krause	37   30
Plakatanschlag	Ordnungsamt	1.04	Herr Thiemann	15
Rechtswesen	Hauptamt	2.03	Herr Schlüter	10
Schulangelegenheiten	Hauptamt	2.07	Frau Auer	13
Spendenbescheinigungen	Kämmerei	1.16	Herr Berger	20
Sportanlagen (Verwaltung)	Ordnungsamt	1.04	Herr Thiemann	15
Sportliche Ehrungen	Ordnungsamt	1.05	Herr Krause	30
Sportförderung	Ordnungsamt	1.05	Herr Krause	30
Steuern und Abgaben	Kämmerei	1.14	Frau B. Iburg   Herr Kleiner	21   22
Unterschriftsbeglaubigungen	Bürgerbüro	1.02	Frau Sommerfeld   Frau Iburg	33   34
Urkunden	Standesamt	1.12	Frau Kappe	37
Vaterschaftsanerkennnisse	Standesamt	1.12	Frau Kappe	37
Vergnügungssteuer	Kämmerei	1.14	Frau B. Iburg   Herr Kleiner	21   22
Versammlungs- und Vereinswesen	Ordnungsamt	1.04	Herr Thiemann	15
Verkehrsplanung	Bauamt	3.03	Herr Klose	30
Wasserversorgung	Bauamt	3.03	Herr Klose   Herr Pischke	40   42
Zahlungsverkehr	Kasse	1.13	Frau Gmyrek   Frau Jünemann	24   23
Zivilschutz	Ordnungsamt	1.05	Herr Krause	30

[www.giesen.de](http://www.giesen.de)

# Kulturelle Einrichtungen

Büchereien	Anschrift	Öffnungszeiten:
Gemeindebücherei Giesen, Grundschule	Giesen, Groß Beelter Str. 11	Di 15.00 – 18.00 Uhr
Katholische öffentliche Bücherei	Ahrbergen, St.-Marien-Kirche	So 10.00 – 11.30 Uhr
Katholische öffentliche Bücherei St. Martin	Emmerke, Martinsweg 1	Sa 16.00 – 18.00 Uhr und am ersten (Werk)Donnerstag im Monat von 10.00 – 11.00 Uhr
Heimatmuseen	Ahrbergen, Krugstraße 4 Giesen, Rathausstraße 42	nach Vereinbarung



Neubaugebiet in Ahrbergen



Grundschule in Hasede



Mühlenwerke in Hasede

Ortsheimatpfleger	Anschrift	Telefon
<b>Ortschaft Ahrbergen</b> Dr. Heinz-Lorenz Günter	Ahrbergen, Schwanenring 45	05066 62123
<b>Ortschaft Hasede</b> Hermann Zuske	Hasede, Meierstraße 3	05121 770382
<b>Ortschaft Giesen</b> zurzeit keine/n		
<b>Ortschaft Emmerke</b> Wolfgang Greven	Emmerke, Windmühlenstraße 11	05121 62714
<b>Dorfgemeinschaftshäuser</b>	Giesen, Hainweg 4   Groß Förste, Beverinstraße 6   Ahrbergen, Liebigstraße 32	



# Kindergärten • Heime und sonstige Einrichtungen der Jugendhilfe

Bezeichnung	Anschrift	Telefon
Kindergarten Maria Königin	Ahrbergen, Marienstraße 17	05066 4351
Kath. Kindertagesstätte Groß Förste/Hasede	Groß Förste, Alte Heerstraße 15 und Hasede, Dechant-Bluel-Str. 39	05066 63170 05121 779659
Kindergarten St. Martin	Emmerke, Schäferweg 1	05121 63842
Kindergarten Giesen	Schöne Aussicht 30	05121 777780
Kindergarten Giesen	Hainweg 4	05121 77285
Die Regenbogenkinder e. V.	Emmerke, Max-Seeboth-Str. 2	05121 62428
Diakonie Himmelsthür	Stadtweg 100, 31139 Hildesheim	05121 6040
Therapiezentrum des Vereins zur Förderung autistischer Kinder	Giesen, Emmerker Str. 59 - 61	05121 776982
Heimstatt für geistig behinderte Kinder „Röderhof“	31199 Diekholzen/Röderhof	05064 9030
Förderzentrum „Im Bockfelde“	Im Bockfelde 84, 31137 Hildesheim	05121 9655-0
Allgemeiner Sozialdienst Landkreis Hildesheim	Kreishaus Hildesheim Donnerstag 15.00 Uhr – 16.00 Uhr	05121 309-0



## Ambulante Krankenpflege BEREZOW GmbH

„Gemeinsam pflegen mit Vertrauen“

Tel. (0 51 21) 9 31 20 Fax (0 51 21) 93 12 55

Qualitäts-Pflegebetrieb

Brückenstraße 3  
31180 Giesen OT Hasede

- Häusliche Krankenpflege
- Pflegegutachten
- Kostenfreie Pflegekurse für Angehörige
- Haushaltshilfen
- Urlaubs- und Verhinderungspflege
- Mobile Dienste
- Onkologische Fachpflege
- Hausnotruf
- Diabetes Fachpflege
- Einkaufsservice
- 24-Stunden-Pflege
- Betreutes Wohnen

24 Stunden Bereitschaft

[www.berezow-gmbh.com](http://www.berezow-gmbh.com) Email: [info@berezow-gmbh.com](mailto:info@berezow-gmbh.com)

Lambertinum soziale Dienste  
Himmelsthür gGmbH  
Hohenstaufenring 70 A  
31141 Hildesheim  
Tel.: 05121 604-449



HILFEN AUS  
EINER HAND

- ... Häusliche Kranken- und Seniorenpflege
- ... Ambulant betreutes Wohnen – Eingliederungshilfe
- ... Essen auf Rädern



Servicetelefon:  
**0800-7 73 87 76**  
Kostenfrei

[www.lambertinum.net](http://www.lambertinum.net)

# Schulen

Bezeichnung	Anschrift	Telefon
Grundschule	Ahrbergen, Schulstraße 18	05066 4395
Grundschule	Hasede, Meierstraße 7	05121 770302
Grundschule	Emmerke, Max-Seeboth-Straße 2	05121 62483
Grundschule	Giesen, Groß Beelter Straße 11	05121 770684
Realschulen	Sarstedt und Hildesheim	
Molitoris Schule Harsum, Haupt- und Realschule	Harsum, Haseder Weg 2	05127 4086-40
Gymnasien	Sarstedt und Hildesheim	
Sonderschulen	Sarstedt und Hildesheim	
Berufs- und Berufsfachschulen	Hildesheim	
Volkshochschule Hildesheim	Pfaffenstieg 4 – 5, 31134 Hildesheim	05121 9361-0



*Grundschule in Giesen*



*Grundschule in Ahrbergen*



*St. Vitus-Kirche in Giesen*



*Grotte in Emmerke*

Pfarramt	Pastor/Pfarrer	Anschrift	Telefon
Kath. Pfarramt St. Marien	Pfarrer Siegfried Peters	Ahrbergen, Kirchstraße 15	05066 4338
Kath. Pfarramt St. Vitus	Pfarrer Siegfried Peters	Giesen, Paradiesstraße 9	05121 770193
Kath. Pfarramt St. Martin	Pfarrer Siegfried Peters	Giesen, Paradiesstraße 9	05121 770193
Kath. Pfarramt St. Martinus	Pfarrer Uwe Schaefers	Emmerke, Martinsweg 1	05121 62909
Kath. Pfarramt St. Andreas	Pfarrer Dr. Alois Jeczek	Hasede, Meierstraße 11	05121 770473
Kath. Pfarramt St. Pankratius	Pfarrer Dr. Alois Jeczek	Groß Förste, Beverinstraße 5	05066 2272
Evang.-luth. Pfarramt St. Paulus	Pastor Stephan Birkholz-Hölter	Hasede, Brückenstraße 10	05121 770496
Evang.-luth. Pfarramt St. Johannes Nordstemmen	Pastor Wolf-Dietrich Köhler	Schulstraße 16	05069 2660
Evang.-luth. Gemeindezentrum Emmerke		Hauptstraße 43	



## ZAHNARZTPRAXIS

Christoph Burghardt

Wir bieten Ihnen in einer freundlichen Atmosphäre das gesamte Spektrum der modernen Zahnheilkunde

Eschenweg 1  
31180 Giesen

Ahrbergen

Telefon 05066 693933

### Dr. med. Bodo Braun

Facharzt für Allgemeinmedizin  
hausärztliche Versorgung • Akupunktur

Hauptstraße 43

31180 Giesen - Emmerke

Telefon 05121 62066



Internistische Hausarztpraxis  
Giesen

#### Dr. med. Jochen Löffler

Facharzt f. Innere Medizin  
Hausärztliche Versorgung  
Akupunktur

#### Ingo Löffler

Facharzt f. Allgemeinmedizin  
Notfallmedizin  
Palliativmedizin

#### Dr. med. Veronika Schönknecht

Fachärztin f. Allgemeinmedizin  
Ernährungsmedizin  
angestellte Ärztin

Alle Vorsorgen inklusive Kindervorsorgen sowie Impfungen inklusive Reisemedizin

Rathausstraße 19a • D-31180 Giesen • Tel. 05121 77 93 0 • [www.praxisgiesen.de](http://www.praxisgiesen.de)

#### Dr. med. Hans-Werner v. Massow

Facharzt für Allgemeinmedizin  
hausärztliche Versorgung  
Palliativmedizin  
Akupunktur, Reisemedizin

#### Dr. med. Insa Japing

Fachärztin für Allgemeinmedizin  
hausärztliche Versorgung  
Palliativmedizin

Hannoversche Str. 68 • 31180 Giesen-Hasede

Tel. 05121 97137

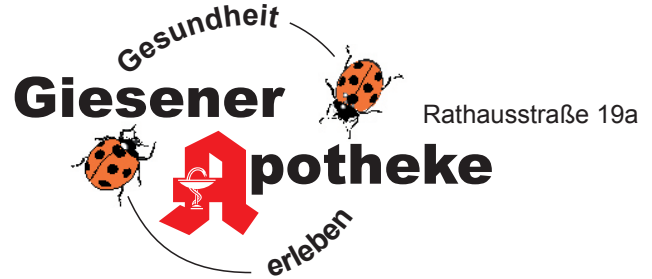

Rathausstraße 19a

*Die Apotheke in Giesen  
ganz in Ihrer Nähe!*

Wolfgang Fröhlich e.K.

**Lieferservice in alle Ortsteile**

Offen für Ihre Fragen und Wünsche | **Tel. 0 51 21 / 93 76-0**

## Für Ihre Gesundheit



### BALANCE

physiotherapie & ausgleich

- >> Krankengymnastik <<
- >> Reflektorische Atemtherapie <<
- >> Krankengymnastik mit Hausbesuch <<
- >> Schlingentischbehandlung <<
- >> Wärme-/ Kältetherapie <<
- >> Fangopackung <<

- >> Massage <<
- >> Hot Stone Massage <<
- >> Fußreflexzonentherapie <<
- >> Manuelle Lymphdrainage <<
- >> Lomi Lomi Nui Massage <<

Termine nach Vereinbarung

Christiane Spilker

Praxis für Physiotherapie und Ausgleich  
Rathausstr. 3 / 31180 Giesen  
Tel.: 05121 / 77355 • E-Mail: [physio-giesen@t-online.de](mailto:physio-giesen@t-online.de)



Name	Anschrift	Telefon
Klinikum Hildesheim	Weinberg 1, 31134 Hildesheim	05121 89-0
St.-Bernward-Krankenhaus	Treibestraße 9, 31134 Hildesheim	05121 90-0
Kreiskrankenhaus Diekhöfen – Fachklinik für Pneumologie	Am Bahnberg 5, 31199 Diekhöfen	05121 201-0
AMEOS Klinikum Hildesheim	Goslarsche Landstraße 60, 31135 Hildesheim	05121 103-1
Krankentransport – Rettungsleitstelle	An der Feuerwache 4 – 7, 31135 Hildesheim	19222
Sozialstation der Gemeinden Giesen, Algermissen und Harsum	Groß Förste, Alte Heerstraße 15	05066 2444 und 3988

## Ärzte • Zahnärzte • Apotheke • Krankenkasse

Name	Anschrift	Telefon
<b>Praktische Ärzte</b>		
Drs. med. Hans-Werner von Massow, Insa Japing Allgemeinmedizin	Hasede, Hannoversche Straße 68	05121 97137
Dr. med. F.-Jochen Löffler, Ingo Löffler, Dr. med. V. Schönknecht Internistische Hausarztpraxis	Giesen, Rathausstraße 19 a	05121 77930
Dr. med. Bodo Braun Allgemeinmedizin	Emmerke, Hauptstraße 43	05121 62066
<b>Zahnärzte</b>		
Christoph Burghardt	Ahrbergen, Eschenweg 1	05066 693933
Benedikt Kaiser	Hasede, Ladebleek 1	05121 777151
<b>Massage-/Krankengymnastik</b>		
Gerhard Göbel, Massagen, Bäder	Giesen, Rathausstraße 3	05121 77355
Gregor Schlüter, Krankengymnastik	Giesen, Bodengrund 8	05121 777999
Christiane Spilker, Krankengymnastik	Giesen, Rathausstr. 3	05121 77355
<b>Apotheke</b>		
Giesener Apotheke, Inhaber Wolfgang Fröhlich	Giesen, Rathausstraße 19 a	05121 93760
<b>Ärztlicher Notdienst</b>		
Notfallsprechstunde St. Bernward Krankenhaus	Mo, Di, Do 19.00 – 23.00 Uhr Mi, Fr 15.00 – 23.00 Uhr, Sa, So- und Feiertag 9.00 – 23.00 Uhr	05121 901163
Zentraler Bereitschaftsdienst für Hildesheim/Giesen	Fahrdienst: Mo, Di, Do 19.00 – 7.00 Uhr Mi, Fr 15.00 – 7.00 Uhr, Sa, So und Feiertag 9.00 – 7.00 Uhr	
Dringende Notfälle		112 oder 05121 19222

# Bäder

## Bäder in der näheren Umgebung

Name	Ort
Frei- und Hallenbad	Sarstedt
Wasserparadies	Hildesheim
Hallenbad	Hildesheim/Himmelsthür
Freibad	Nordstemmen
Kleinschwimmhalle	Harsum
Freibad Hohnsen-See	Hildesheim
Freibad Johanniswiese	Hildesheim
Thermal-Sole-Bad	Bad Salzdetfurth



*Sport- und Mehrzweckhalle in Giesen*

# Turn- und Sportstätten

Name	Anschrift
<b>Turnhalle</b>	
Ahrbergen	Landwehr 13
Giesen	Groß Beelter Straße 11
Hasede	Dechant-Bluel-Straße 33
Emmerke	Max-Seeboth-Straße 2
Sport- und Mehrzweckhalle Giesen	Emmerker Straße 6
<b>Sportplätze mit Sportheim</b>	
Ahrbergen (A- und B-Platz)	Am Sportplatz
Giesen (A- und B-Platz)	Am Waldstadion/Latherwischweg
Hasede (A- und B-Platz)	Lendertberg
Emmerke (A- und B-Platz)	Sportallee

Name	Anschrift
<b>Schützenheim/Schießstand</b>	
Ahrbergen	Am Sportplatz 3
Hasede	Lendertberg 23
Giesen	Am Waldstadion 1
Groß Förste	Ladebleek
<b>Tennisplätze</b>	
Emmerke	Sportallee
Giesen	Emmerker Straße
Ahrbergen	Am Sportplatz
<b>Angelmöglichkeiten</b>	
	Ahrberger Kieseeseen, Innerste
<b>Kegelbahnen</b>	
	Groß Förste und Hasede





Bezeichnung	Vorsitzende(r)	Anschrift
<b>Ahrbergen</b>		
Arbeitsgemeinschaft der Ahrberger Vereine	Holger Gross	Ahrbergen, Hildesheimer Str. 36
Brieftaubenverein „Blauer Vogel“		
Bund der Vertriebenen	Edith Molkenthin	Ahrbergen, Krugstr. 24
CDU-Ortsverband Ahrbergen	Dr. Heinz-Lorenz Günter	Ahrbergen, Schwanenring 45
SPD-Ortsverein Ahrbergen	Annette Nowitzki	Ahrbergen, Berliner Str. 4
Chorgruppe Ahrbergen von 1881	Gerhard Nowitzki	Ahrbergen, Kirchstraße 12
Förderkreis für Kultur- und Heimatpflege Ahrbergen e.V.	Egbert Tönskämper	Ahrbergen, Holzfeldweg 20
Förderverein der Grundschule Ahrbergen e.V. „Löwenzahn“	Dirk Fietz	Ahrbergen, Fleckenfeld 3
Frauenbund Ahrbergen	Ursula Albrecht	Ahrbergen, Am Seeberg 5
Freiwillige Feuerwehr Ortsbrandmeister	Wolfgang Münzer	Ahrbergen, Birkenstraße 7
Jagdschießstand Ahrbergen e.V.	Joachim Ferretti	31177 Nordstemmen, Raiffeisenstr. 31
Kaninchenzuchtverein	Klaus Liewald	Ahrbergen, Holzfeldweg 8
Kolpingfamilie	Gerhard Schlüter	Ahrbergen, Kapellenweg 3
Kyffhäuser-Kameradschaft	Karl-Heinz Bischoff-Tschirner	Hagenkamp 55, 30982 Pattensen
Motorclub Ahrbergen	Johanna Kreuzkam	Ahrbergen, Trift 6
Chorus A	Axel Baumann	Ahrbergen, Liegnitzer Str. 10
Sozialverband Deutschland	Klaus-Dieter Zmojda	Groß Förste, Schmiedegang 4
Sportverein „Rot-Weiß“ von 1911 e.V.	Karl-Heinz Overheu	31139 Hildesheim, Glockenfeld 28
Teilnehmergemeinschaft Ahrbergen	Johannes Ernst	Ahrbergen, Kirchstraße 12 a
„Theater nebenan“ e.V.	Josef Jelinek	Ahrbergen, Johann-Sebastian-Bach-Straße 16
<b>Emmerke</b>		
Bund der Vertriebenen	Eva Zachlod	Emmerke, Gänsekamp 21
CDU-Ortsverband	Werner Kühn	Emmerke, Buschstr. 6
Deutsche Pfadfinderschaft St. Georg	Karin Aue	Emmerke, Stobenstraße 19
Deutsch-Französische Partnerschaft – Jugendarbeit	Claudia Seidler	31137 Hildesheim, Zierenbergstr. 44
Deutsch-Französische Partnerschaft Giesen e.V.	Hans-Jürgen Rak	Giesen, Königsberger Weg 5
Förderverein der Grundschule Emmerke	Stephan Bellin	Emmerke, Am Fuchsbau 4

# Vereine und Verbände

Bezeichnung	Vorsitzende(r)	Anschrift
Förderverein des Ev.-luth. Gemeindezentrums Emmerke	Wolfgang Dettmering	Emmerke, Kantstraße 3
Forstgenossenschaft Emmerke	Edmund Bögel	Emmerke, Hauptstraße 41
Frauenbund	Barbara Rinke	Emmerke, Eichendorffstraße 21
Freiwillige Feuerwehr	Ortsbrandmeister Godehard Helmsen	Emmerke, Stobenstraße 6
Kolpingfamilie	Michael Delmhorst	Emmerke, Hauptstraße 33
Männergesangverein St. Martinus	Reinhard Baule	Emmerke, Giesener Straße 37
„Regenbogenkinder e.V.“	Marianne Dede	Emmerke, Stieweg 9
Singkreis „St. Martin“	Johanna Möller	Emmerke, Hauptstraße 17
Sozialverband Deutschland	Hans-Joachim Werth	Emmerke, Giesener Straße 19
SPD – Ortsverein Emmerke	Wolfgang Drechsel	Emmerke, Kirchtorweg 3
Sportverein Emmerke von 1909 e.V.	Wilhelm Otte	Emmerke, Gänsekamp 27
Verein zur Förderung der Georgspfadfinder des Stammes St. Martinus Emmerke	Jörn Rennemann	Emmerke, Stobenstraße 13a
Verkopplungsinteressentenschaft Emmerke	Martin Telgmann	Emmerke, Fichtestraße 3
<b>Giesen</b>		
Arbeiterwohlfahrt, Ortsverein Giesen	Andreas Röder	Giesen, Weststraße 12
Arbeitsgemeinschaft der örtlichen Vereine und Verbände	Iris Siekiera	Giesen, Schöne Aussicht 2
Bergmannsverein „Hildesia“	Gerhard Pape	Ahrbergen, Blumenstraße 2
Bund der Vertriebenen		
CDU – Ortsverband	Jens Heinemann	Giesen, Groß Beelter Straße 10
„Die Spielmäuse e.V.“	Andrea Keienburg	Giesen, Rathausstraße 47
Feldmarkinteressentenschaft Groß Giesen	Bernward Löffler	Rathausstraße 19
Förderverein der Grundschule Giesen e.V.	Birgit Bille-Frenzel	Giesen, Obernweg 2
Förderverein Volleyball in Giesen e.V.	Dr. med. Stefan Rössig	Giesen, Am Friedhof 1
Förderverein Kindergarten Schöne Aussicht e. V.	Markus Schröder	Giesen, Südstraße 8
Förderverein Fußball	Ralf Köster	Giesen, Meisenweg 1
Förderverein Freiwillige Feuerwehr Giesen	Johannes Ölkers jun.	Giesen, Groß Beelter Straße 11
Forstgenossenschaft	Theo Nave	Giesen, Beekfeld 9



Bezeichnung	Vorsitzende(r)	Anschrift
Frauenbund St. Martin	Christa Seegers-Schmidt	Giesen, Hinter der Kirche 2a
Frauenbund St. Vitus	Waltraud Beike	Giesen, Enge Straße 8
Freiwillige Feuerwehr	Ortsbrandmeister, Johannes Ölkers jun.	Giesen, Groß Beelter Straße 11
Gartenfreunde Giesen e.V.	Angelika Kaczmarek	Giesen, Max-von-Schenkendorf-Str. 11
Heimatverein Giesen e.V.	Hubert Schmidt	Giesen, Nordstraße 11
Kolpingfamilie	Ferdinand Rössig	Giesen, Breite Straße 9
Mosaik e.V.	Annette Socha	Hildesheim, Lucienvörder Straße 3
Musikzug Giesen	Olaf Binnewies	Giesen, Am Dreisch 1
Nieders. Landvolk	Jochim Beike	Giesen, Enge Straße 4
Ortsvertrauenslandwirt Gem. Groß Giesen	Joachim Beike	Giesen, Enge Straße 6
Ring Deutscher Bergingenieure e. V. Bezirksgruppe Hildesheim	Wolfgang Weinziehr	31157 Sarstedt, Bachstraße 10
Schützenverein „Vaterland“ Groß Giesen	Manfred Scholz	31246 Lahstedt, Zehnerstraße 9
SFC Giesen	Lieselotte Deumler	Giesen, Finkenstraße 29
Sozialverband Deutschland Ortsgruppe Giesen	Doris Beelte	Giesen, Bernwardstraße 4
SPD – Ortsverein	Iris Siekiera	Giesen, Schöne Aussicht 2
Taekwondo-Club HAN-DOK Giesen e.V.	Sabine Beier	Giesen, Schiebenkamp 3
Tanzsportclub „Schwarz-Gold“ Giesen e.V.	Jens Heinemann	Giesen, Groß Beelter Straße 10
Turn- und Sportverein Giesen v. 1911 e.V.	Konrad Nave	Giesen, Breite Straße 5
<b>Groß Förste</b>		
CDU – Ortsverband Gr. Förste	Bernhard Schrader	Hasede, Hannoversche Straße 43
Feldmarkinteressentenschaft Groß Förste	Stephan Ernst	Groß Förste, Alte Heerstraße 12
Freiwillige Feuerwehr Ortsbrandmeister	Heinrich Helms	Groß Förste, Pankratiusstraße 9
Gemischter Chor „Eintracht Klein Förste“	Johannes Engelke	Groß Förste, Schmiedegang 1
Kolpingfamilie	Clemens Koszarek	Groß Förste, Beverinstraße 6
Pächtervereinigung	Hermann Diebel	Groß Förste, Im Meere 14
Schützenverein v. 1951 e.V. Groß Förste	Klaus Aue	Hasede, Andreasstraße 9
Sozialverband Deutschland	Klaus-Dieter Zmojda	31137 Hildesheim, Salzwiese 32
SPD – Ortsverein Groß Förste	Bernhard Eggens	Groß Förste, Burgstraße 10



Rathaus in Giesen



Bahnhof in Emmerke



St. Marienkirche in Ahrbergen

Bezeichnung	Vorsitzende(r)	Anschrift
Spiel- und Sportvereinigung e.V. Förste	Heinrich Oelkers	Klein Förste, An der Schule 2
Wasser- und Bodenverband	Stephan Ernst	Groß Förste, Alte Heerstraße 12
<b>Hasede</b>		
Arbeitsgemeinschaft der örtlichen Vereine und Verbände	Hermann Zuske	Hasede, Meierstr. 3
Bund der Vertriebenen	Siegfried Schramm	Giesen, Max-von-Schenkendorfstr. 1
CDU – Ortsverband	Stefan Lau	Hasede, Hinter den Gärten 11
FC St. Paulus	Guido Frost	Groß Förste, Auf der Lade 8
Förderkreis Fußball	Walter Klußmann	Hasede, Martin-Luther-Str. 15
Förderkreis Heimatpflege e.V. „de Hasen“	Gertrud Wiechens	Hasede, Kleine Straße 14
Förderverein der Grundschule Hasede	Ralf Grüne	Hasede, Postweg 3
Freiwillige Feuerwehr	Ortsbrandmeister Josef Köhler	Hasede, Dunkle Str. 4
Junggesellen-Club	Karl Willers	Hasede, Marienweg 28a
Katholische Frauengruppe Hasede	Marlies Wirries	Hasede, Dechant-Bluel-Str. 28
Kolpingfamilie	Christina Dressler	Hasede, Großer Hof 7
Ökumenischer Seniorenkreis	Christel Adebar	Hasede, Dechant-Bluel-Str. 43
Reservistenkameradschaft Hasede	Wolfram Thiele	Hasede, Industriefhof 10
Schützenvereinigung Innerstetal	Elisabeth Ohlendorf	Hasede, Marienweg 2
Sozialverband Deutschland	Gerd Lavall	Hasede, Dechant-Bluel-Str. 4
SPD – Ortsverband	Claudio Winkler	Marienweg 19, Hasede
Turn- und Sportverein Hasede v. 1928 e.V.	Michaela Fischer	Hasede, Mühlenstraße 5
Turngemeinschaft Keramik e.V.	Willibald Völsing	Hasede, Industriefhof 2a
Verkoppelungsinteressentenschaft Hasede	Joachim Engelke	Hasede, Marienweg 30



Bezeichnung	Anschrift	Telefon
<b>Sparkasse Hildesheim</b>		
Zweigstelle Giesen	Rathausstraße 48	05121 770066
Zweigstelle Ahrbergen	Frank-Kirchhof-Straße 11	05066 7081-0
<b>Volksbank Hildesheim eG</b>		
Zweigstelle Giesen	Rathausstraße 25	05121 93770
Zweigstelle Emmerke	Hauptstraße 21	05121 9308-0



*Blick auf die Ortschaft Ahrbergen*

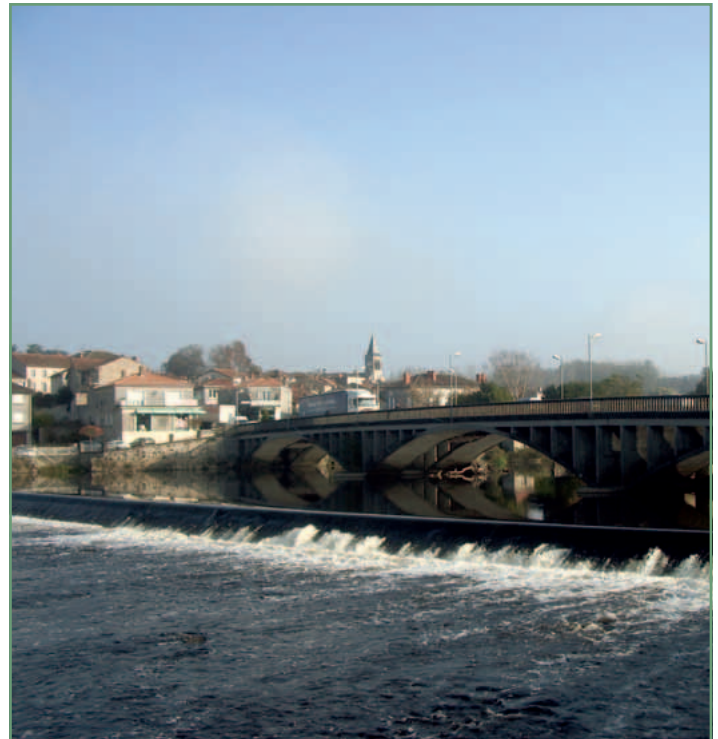

*Partnerstadt Chabanais/Frankreich*



*Sösetalsperre bei Osterode*

## Weiches Wasser aus der Natur... ... für Giesen

Die Harzwasserwerke GmbH ist mit einer Liefermenge von rund 82 Millionen Kubikmetern pro Jahr Niedersachsens größter Wasserversorger. Sie betreibt sechs Talsperren mit drei Talsperrenwasserwerken sowie vier Grundwasserwerke. Über ein Leitungsnetz von Bremen, Hannover, Braunschweig, Wolfsburg und Göttingen versorgt die Harzwasserwerke GmbH die größten norddeutschen Stadtwerke und Industriebetriebe mit von Natur aus weichem Wasser.

Das Wasser der Harzwasserwerke GmbH entspricht nach dem Wasch- und Reinigungsmittelgesetz dem Härtebereich „weich“. Dadurch bietet es sowohl dem Endverbraucher als auch dem industriellen Kunden enorme Qualitätsvorteile, die sich bezahlt machen. Beim Endverbraucher durch geringeren Wasch- und Reinigungsmittelverbrauch bzw. weniger Kalkablagerungen. Beim Industriekunden, je nach Verwendung, durch eine mehr oder minder intensive Wasseraufbereitung.

Die Harzwasserwerke GmbH steht für eine zuverlässige Versorgungssicherheit – 365 Tage im Jahr und 24 Stunden am Tag.



**Harzwasserwerke**

*herrlich weiches Wasser*

Harzwasserwerke GmbH Tel.: 05121 404-0 Fax: 05121 404-220 [www.harzwasserwerke.de](http://www.harzwasserwerke.de)



*Historischer Wasserturm in Hasede*



Bezeichnung	Anschrift	Telefon
<b>Wasser</b>		
Gemeinde Giesen		05121 9310-42
Wasserverband Peine	312208 Peine	05171 9560
<b>Notdienst</b>		
		05171 956199
<b>Strom-/Gasversorgung – Grundversorger</b>		
e-on Avacon AG	Jacobistraße 3, 31157 Sarstedt	05066 83-0
Servicenummer Kundenbetreuungszentrum		0180 1282266
Störungsmeldung		0800 5066830
<b>Müllabfuhr</b>		
Zweckverband Abfallwirtschaft Hildesheim		05064 905-0
<b>Leerung</b>		
Emmerke – Mo ab 7.00 Uhr		
Giesen, Ahrbergen, Groß Förste, Hasede – Di ab 7.00 Uhr		
<b>Sperrmüll</b>		
Zweckverband Abfallwirtschaft Hildesheim		05064 905-13
<b>Kfz-Zulassung</b>		
Landkreis Hildesheim	Heinrichstraße 21, 31137 Hildesheim	05121 309-0
<b>TÜV</b>		
Hildesheim/Himmelsthür	Marggrafstraße 23	05121 931940
<b>Partnerschaft</b> mit der Stadt Chabanais/Frankreich		
<b>Naturschutzgebiete:</b> Haseder Busch, Giesener Teiche, Ahrberger/Groß Förster Holz		

## ...MEHR INTERNET

Kommunikation und Interaktion – das ist unser Schlüssel zu einem innovativen Produktportfolio. Durch die ständige Weiterentwicklung unserer Online-Produkte schaffen wir zukunftssträchtige Lösungen, die modernsten Ansprüchen gerecht werden. So können Sie mit uns auch online einen bleibenden Eindruck hinterlassen. Unser Städteportal: [www.alles-deutschland.de](http://www.alles-deutschland.de)  
Unsere Videoplattform: [www.cityinfoclip.de](http://www.cityinfoclip.de)



„Werbung lebt von Ideen.“



**mediaprint**  
WEKA info verlag

mediaprint  
WEKA info verlag gmbh  
Lechstraße 2  
86415 Mering  
Tel.: 08233 384-0  
Fax: 08233 384-103  
E-Mail: [info@weka-info.de](mailto:info@weka-info.de)  
[www.weka-info.de](http://www.weka-info.de)  
[www.alles-deutschland.de](http://www.alles-deutschland.de)  
[www.cityinfoclip.de](http://www.cityinfoclip.de)



*„Gute Beratung sorgt dafür, dass Ihr Medium genauso gut zu Ihnen passt, wie ein Maßanzug vom Schneider.“*

Broschüren können viele, aber der info verlag kann mehr. Damit ein hochwertiges Medium für die Öffentlichkeitsarbeit unserer kommunalen oder privatwirtschaftlichen Partner entsteht, gehen wir von Anfang an mit Ihnen zusammen einen gemeinsamen Weg. Mit kompetenten Ansprechpartnern vor Ort. Mit qualifizierten Projektmanagern, Redakteuren, Fotografen und Grafikern. Mit einem erfolgreichen Vertriebsteam, das eine solide Finanzierung garantiert. Gehen Sie doch fürs Erste einfach ein paar Schritte mit und sehen Sie, was der info verlag kann...



*„Eine gute Gestaltung beginnt mit einer Idee und hört nie auf.“*

## ...MEHR BERATUNG

Wir arbeiten deutschlandweit mit zahlreichen Gemeinden und Städten und wissen deshalb genau: Bayern ist nicht Berlin und eine Großstadt ist nicht zu vergleichen mit einer ländlichen Tourismusdestination. Deshalb wohnen und leben unsere Ansprechpartner dort, wo sie ihre Kunden betreuen.



*„Eine große Reichweite entsteht durch individualisierte Inhalte und ergänzende Sonderdrucke.“*

## ...MEHR REICHWEITE

Wir holen das Leben in unsere Produkte: Mit Interviews von Entscheidern und Bürgern, mit Fotos von Menschen aus Ihrer Region. Außerdem finden wir für jede geforderte Auflagenhöhe und jede angesprochene Zielgruppe den richtigen Produktionsweg: Egal ob Hochglanzdruck oder Zeitungsrotation.





Bezeichnung	Telefon
Polizei - allgemeiner Notruf	110
Feuerwehr/Rettungsdienst	112
Krankentransport	19222
Feuerwehr-Einsatz-Leitstelle, Hildesheim	05121 308-288
Feuerwehrtechnische Zentrale Bad Salzdetfurth, Ortsteil Groß Dünen	05064 901-0
Gemeindebrandmeister Heinrich Helms	05066 2443
<b>Ortsbrandmeister</b>	
Ahrbergen Wolfgang Münzer	05066 61259
Emmerke Godehard Helmsen	05121 63474
Giesen Johannes Ölkens jun.	05121 770397
Groß Förste Heinrich Helms	05066 2443
Hasede Josef Köhler	05121 777512
<b>Polizei</b>	
Polizeistation Giesen, Küsterstraße 11, 31180 Giesen	05121 283360
Polizeikommissariat Sarstedt, Am Bruchgraben 7 a, 31157 Sarstedt	05066 9850
Polizei Hildesheim, Schützenwiese 24, 31134 Hildesheim	05121 939-0
<b>Störungsmeldestellen</b>	
<b>Strom und Gas</b>	
Avacon AG	0800 5066830
<b>Wasser</b>	
Gemeinde	05121 9310-42
Wasserverband Peine	05121 956-199

# Notizen

## IMPRESSUM

Herausgegeben in Zusammenarbeit mit der Gemeinde Giesen. Änderungswünsche, Anregungen und Ergänzungen für die nächste Auflage dieser Broschüre nimmt die Gemeinde entgegen. Titel, Umschlaggestaltung sowie Art und

Anordnung des Inhalts sind zugunsten des jeweiligen Inhabers dieser Rechte urheberrechtlich geschützt. Nachdruck und Übersetzungen in Print und Online sind – auch auszugsweise – nicht gestattet.

Quellennachweis:  
Fotos:  
Gemeinde Giesen

■ PUBLIKATIONEN ■ INTERNET ■ KARTOGRAFIE ■ WERBEMITTEL

**mediaprint WEKA info verlag gmbh**  
Lechstraße 2, D-86415 Mering  
Tel. +49 (0) 8233 384-0  
Fax +49 (0) 8233 384-103  
[info@mp-infoverlag.de](mailto:info@mp-infoverlag.de)

[www.mp-infoverlag.de](http://www.mp-infoverlag.de)  
[www.alles-deutschland.de](http://www.alles-deutschland.de)  
[www.mediaprint.tv](http://www.mediaprint.tv)

31178050 / 12. Auflage / 2010





**ZWECKVERBAND  
ABFALLWIRTSCHAFT  
HILDESHEIM**

ZAH, Bahnhofsallee 36  
31162 Bad Salzdetfurth  
**Tel.: 0 50 64/90 50**  
**Fax: 0 50 64/9 05 99**  
E-Mail: [info@zah-hildesheim.de](mailto:info@zah-hildesheim.de)  
[www.zah-hildesheim.de](http://www.zah-hildesheim.de)

Öffnungszeiten:  
Mo.–Do. 8.00–15.00 Uhr  
Freitag 8.00–13.00 Uhr  
und nach Vereinbarung

**24 Stunden erreichbar!**  
Auch an Sonn- und Feiertagen.  
Tel. 0 50 64/9 05-0

**Unser Service-Angebot  
im Überblick**

- ▶ **Sperrgutabholung  
plus Restmüll Einzelteile**  
Zur problemlosen Entsorgung von Restmüll Einzelteilen bis zu 0,175 m³ im Zuge der 2 x jährlich kostenlosen Sperrgutabholung (9,30 €).
- ▶ **Roter Sack**  
Für überschüssigen Restmüll, der keinen Platz mehr in der Restmülltonne findet (2,50 €).
- ▶ **Bioabfallsack**  
Für Garten- und Grünabfälle, allerdings nur als Ergänzung zur Biotonne (2,00 €).
- ▶ **Abfallberatung für Haushalte,  
Vereine, Verbände, Schulen und  
Gewerbe**  
Von Beratungsgesprächen und Konzepten zum Umgang mit dem Abfall über Deponieführungen bis hin zu unserer „Kinder-Abfallkiste“ inkl. Lehrmaterial.
- ▶ **Sortierhilfe**  
Für eine einfache Mülltrennung. Die Sortierhilfe listet übersichtlich auf, was in welche Behälter/Container gehört und liegt inzwischen in elf Sprachen vor.
- ▶ **Containerdienst**  
Wählen Sie zwischen 7-, 10-, 11-, 12-, 16-, 18-, 25- und 32-Kubikmeter-Containern.
- ▶ **Fäkalienabfuhr**  
Für alle Grundstücke, die nicht an die öffentliche Kanalisation angeschlossen sind und für Kläranlagen, die nicht über eine eigene Klärschlammwässerung verfügen.
- ▶ **Kanal-/Rohrreinigung**  
Reinigung rund um die Uhr, an 7 Tagen in der Woche. **Notdienst** von 15.00–6.00 Uhr sowie an Sonn- und Feiertagen.

**ZAH Verwaltung**

Abfallberatung für Haushalte, Vereine, Verbände, Schulen,  
Gewerbe ..... **Tel.: 0 50 64/93 95-23**  
Gebühren, Behälteränderungen ..... **Tel.: 0 50 64/9 05-55**  
Sperrmüll ..... **Tel.: 0 50 64/9 05-13**  
Einsatzleitung, Logistik, Containerdienst, Kanalreinigung .... **Tel.: 0 50 64/9 05-14**

**Beratungsbüros des ZAH**

**Hildesheim** Rathaus (Verwaltungsgebäude, Markt 2) ..... **Tel.: 0 51 21/3 01-473**  
Öffnungszeiten: jeder 2. und 4. Mi. im Monat, 11.00–13.00 Uhr  
**Alfeld** Bürgeramt (Am Markt) ..... **Tel.: 0 51 81/7 03-111**  
Öffnungszeiten: jeder 1. Mi. im Monat, 12.00–13.00 Uhr  
Unsere Abfallberater beraten Sie gern am Telefon oder besuchen Sie auf Wunsch zu Hause ..... **Tel.: 0 50 64/905-37**

**Zentraldeponie Heinde**

Verwaltung ..... **Tel.: 0 50 64/93 95-0**  
..... **Fax: 0 50 64/93 95-22**  
Öffnungszeiten: Mo. 7.00–18.00 Uhr,  
Di., Mi., Do., Fr. 7.00–16.00 Uhr, Sa. 8.00–12.00 Uhr

**Wertstoffhöfe**

**Wertstoffhof Hildesheim**, Mastbergstraße 11a,  
neben dem Tierheim  
Öffnungszeiten: Mo.–Fr. 8.30–16.30 Uhr,  
Sa. 8.00–12.00 Uhr  
Auskunft erteilt die Deponie Heinde ..... **Tel.: 0 50 64/93 95-0**  
**Wertstoffhof Lammetalwerkstätten GmbH**, Lamspringe,  
An der Pferdewiese 1, ..... **Tel.: 0 51 83/9 40 72 14**  
Öffnungszeiten: Mo. 8.30–16.30 Uhr, Do. 8.30–16.30 Uhr,  
1. Sa. im Monat 8.00–12.00 Uhr  
**Wertstoffhof Sarstedt**, Im Kirchenfelde /  
Ecke Käthe-Paulus-Straße  
Öffnungszeiten:  
Mo. 8.30–16.30 Uhr, Do. 8.30–16.30 Uhr,  
1. Sa. im Monat 8.00–12.00 Uhr  
Auskunft erteilt die Deponie Heinde ..... **Tel.: 0 50 64/93 95-0**  
**Wertstoffhof Alfeld**, Neue Wiese 22  
Öffnungszeiten: Di. 8.30–16.30 Uhr, Fr. 8.30–16.30 Uhr,  
3. Sa. im Monat 8.00–12.00 Uhr  
Auskunft erteilt die Deponie Heinde ..... **Tel.: 0 50 64/93 95-0**  
**Wertstoffhof Elze**, Bahnhofstraße 71  
Öffnungszeiten: Mo. 8.30–16.30 Uhr, Mi. 8.30–16.30 Uhr,  
2. Sa. im Monat 8.00–12.00 Uhr  
Auskunft erteilt die Deponie Heinde ..... **Tel.: 0 50 64/93 95-0**





# Kunsterberge Ernst von Dombrowski Holzschneider · Zeichner · Maler · Dichter

Wir müssen wieder Tempel haben,  
die außerhalb des Alltags liegen,  
die eine Zuflucht, eine Sammlung,  
eine Neugeburt gestatten.

Am Messeschnellweg (B6) · D-31180 Hasede  
Tel. (0 51 21) 20 62 83 · Fax. (0 51 21) 20 62 83-50



HOTEL  
**MAMA** *Mia*  
GARNI

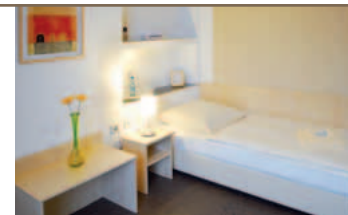

**Willkommen im Hotel Mama Mia garni!**

Treten Sie ein und fühlen Sie sich wie zu Hause. Unser sympathisches Hotel verbindet den Wohlgefühlcharakter eines privat geführten Hauses mit modernem zeitgemäßem Komfort. Ob Sie geschäftlich oder privat reisen unser Haus bietet Ihnen immer den optimalen Ausgangspunkt für Ihre Unternehmungen.

Wir freuen uns auf Ihren Besuch!

