

Herzlich willkommen in der Verwaltungsgemeinschaft Uder



*Liebe Einwohner der
Verwaltungsgemeinschaft
Uder, verehrte Gäste,*

die Gemeinden der Verwaltungsgemeinschaft Uder und die Verwaltungsgemeinschaft (VG) freuen sich, Ihnen erstmals eine informative Broschüre über unsere Heimat vorstellen zu können. Die Präsentation

der 13 Mitgliedsgemeinden, eingebettet in unsere schöne eichsfeldische Landschaft mit ihren zahlreichen Tälern und Hügeln, soll unseren Gästen einen Anreiz bieten, diesen Landstrich etwas näher kennenzulernen. Anhand der Angaben über die wichtigsten öffentlichen Einrichtungen und Dienstleistungen, Vereine und Institutionen können Sie aber auch schnell den für Ihre Belange notwendigen Ansprechpartner finden.

Ein Bild über die ansässigen Wirtschaftsbetriebe und Dienstleister in unserer VG wird durch die eingeschalteten Annoncen vermittelt. Zahlreiche einheimische Gewerbetreibende nutzten die Chance, sich auf den

nachfolgenden Seiten zu präsentieren. Ihnen gilt unser Dank für das Zustandekommen dieser Informationsbroschüre.

Ich hoffe, dass Ihnen diese Broschüre hilfreich sein wird beim schnellen Auffinden nach lokal bedeutsamen Informationen und dass Sie angeregt werden, doch einmal die Heimat auf den zahlreichen Wanderwegen, auf den bestehenden und künftigen Radwegen neu zu entdecken, vom Wessen bis zum Altenstein, vom Lengenbergl bis zur Hennefeste, vom Naturparkzentrum in Fürstenhagen bis zum Grenzmuseum Schiffersgrund.

Sollten Sie Fragen oder Anregungen haben, so stehen Ihnen die Mitarbeiterinnen und Mitarbeiter der Verwaltung gern zur Verfügung.

Mit den besten Grüßen und Wünschen

Ihr

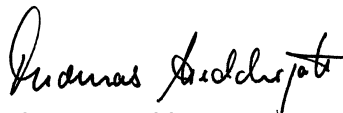

Thomas Heddergott

Vorsitzender der Verwaltungsgemeinschaft Uder

Verwaltungsgemeinschaft Uder

Der Verwaltungsgemeinschaft „Uder“ gehören die Gemeinden Asbach-Sickenberg, Birkenfelde, Dietzenrode/Vatterode, Eichstruth, Lenterode, Lutter/OT Fürstenhagen, Mackenrode/OT Weidenbach, Röhrig, Schönhagen, Steinheuterode, Thalwenden, Uder/OT Schönau und Wüstheuterode an.

Die Verwaltungsgemeinschaft Uder wurde am 1. Februar 1992 gegründet.

Am 15. Oktober 1993 trat die Gemeinde Lutter der VG Uder bei.

Mit dem Beitritt der VG Wüstheuterode am 1. Januar 1994 entstand die heutige Verwaltungsgemeinschaft Uder mit den 13 Gemeinden und 3 Ortsteilen.

Die Verwaltungsgemeinschaft hat 6777 Einwohner und ist auf einer Fläche von 73,2 km² angesiedelt.

Mit der Gründung der Verwaltungsgemeinschaft wurden die einzelnen Gemeindeverwaltungen aufgelöst. Die Gemeinden inner-

halb der Verwaltungsgemeinschaft „Uder“ blieben ungeachtet ihrer Mitgliedschaft rechtlich und politisch eigenständig. Die ehrenamtlichen Bürgermeister führen neben ihrem Beruf regelmäßig Sprechzeiten in ihren Gemeinden durch und sind jederzeit für die Belange der Bürger ansprechbar.

Der Verwaltungsvorsitzende ist verantwortlich für die ordnungsgemäße Erfüllung der übertragenen Aufgaben. Er bereitet die politischen Entscheidungen der Gemeinschaftsversammlung vor.

Die politischen Entscheidungen für die Bürger der Verwaltungsgemeinschaft trifft die Gemeinschaftsversammlung, die aus Vertretern der Mitgliedsgemeinden besteht.

Gesetzlich ist geregelt, dass auf 1000 Einwohner ein Vertreter und der Bürgermeister die Gemeinde in der Gemeinschaftsversammlung vertritt.

Die Gemeinschaftsversammlung der Verwaltungsgemeinschaft „Uder“ besteht aus 28 Mitgliedern.

Öffnungszeiten:

Montag: 07.30 – 12.00 Uhr
13.00 – 16.00 Uhr

Dienstag: 07.30 – 12.00 Uhr
13.00 – 18.00 Uhr

Mittwoch: 07.30 – 12.00 Uhr
13.00 – 16.00 Uhr

Donnerstag: 07.30 – 12.00 Uhr
13.00 – 16.00 Uhr

Freitag: 07.30 – 12.00 Uhr

Sprechzeiten Einwohnermeldeamt:

Dienstag: 09.00 – 12.00 Uhr
13.00 – 18.00 Uhr

Donnerstag: 09.00 – 12.00 Uhr

Bibliothek:

Dienstag: 14.00 – 18.00 Uhr
Donnerstag: 13.00 – 16.00 Uhr

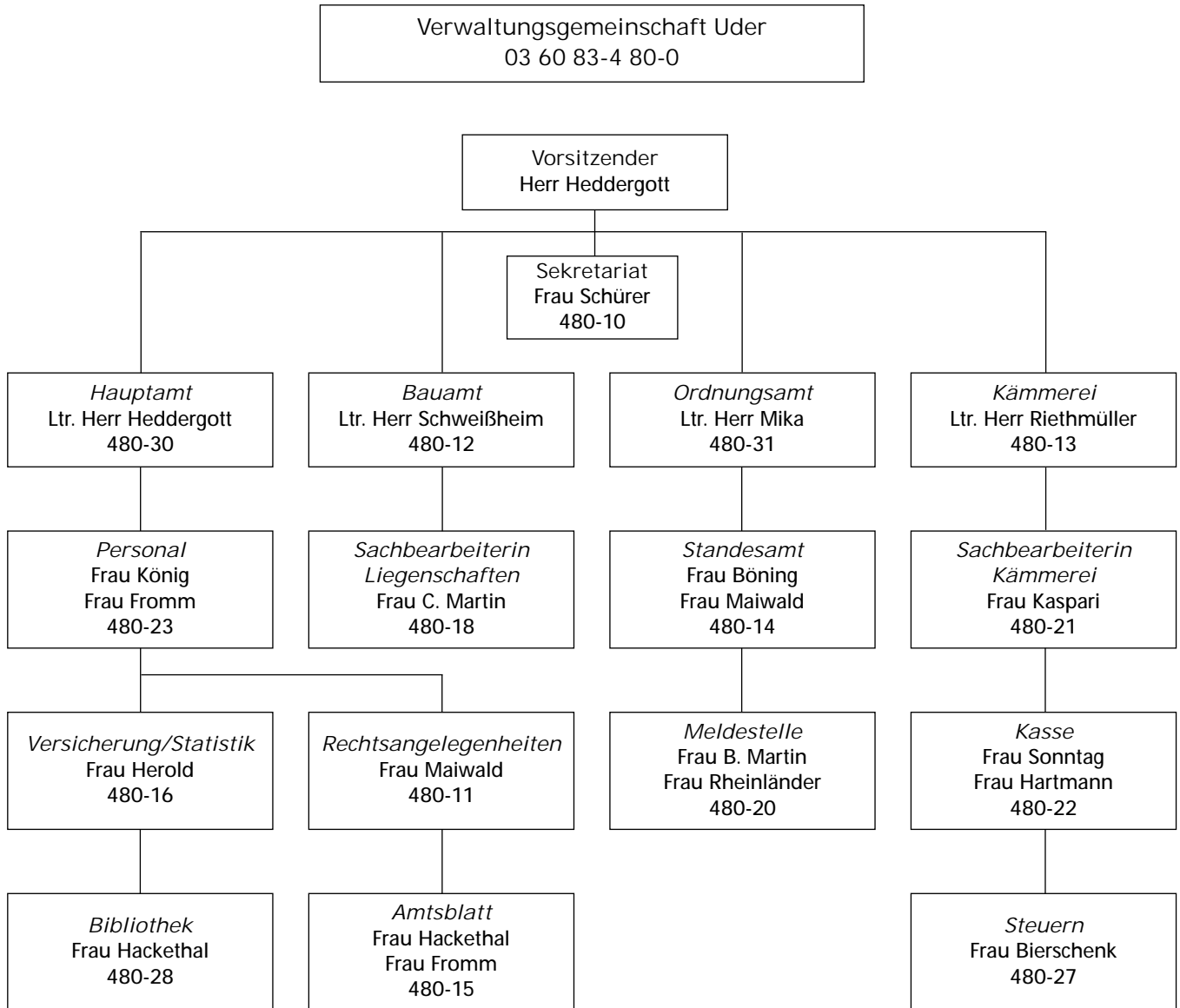

Was kann ich wo erledigen?



| In Sachen | Welches Amt | Geschoss |
|---|-------------------|----------------------------|
| <ul style="list-style-type: none"> • An-, Ab- und Ummeldungen • Führungszeugnis • Lohnsteuerkarten • Personalausweise • Reisepässe, Kinderausweise • Wohnungsbescheinigung • Meldebescheinigung | Einwohnermeldeamt | Erdgeschoss |
| <ul style="list-style-type: none"> • Öffentliche Sicherheit und Ordnung • Verkehrsschilder • Zivilschutz • Feuerlöschwesen • Fundsachen | Ordnungsamt | Erdgeschoss |
| <ul style="list-style-type: none"> • Geburten- und Sterbefälle • Eheschließungen • Eheschließungen • Familienbücher • Geburts- und Abstammungsurkunden • Heiratsurkunden • Sterbeurkunden • Personenstandswesen | Standesamt | Erdgeschoss |
| <ul style="list-style-type: none"> • Wohnungsbau • Baumaßnahmen, Bauanträge und Bauvoranfragen • Straßenausbau und Erschließung • Erschließungs- und Ausbaubeiträge • Liegenschaften | Bauamt | Obergeschoss |
| <ul style="list-style-type: none"> • Finanzwesen, Abgaben • Gewerbesteuern, Grundsteuern • Hundesteuern • Vergnügungssteuern | Kämmerei | Erdgeschoss |
| <ul style="list-style-type: none"> • Kontaktbereichsbeamter | | Erdgeschoss |
| <ul style="list-style-type: none"> • Nachbarschaftsstreitigkeiten | Schiedsstelle | VG Uder/Gem. Wüstheuterode |

MALERFACHBETRIEB

MALERMEISTER
MARCO GÜMPEL

Rosenstraße 3
37318 Uder
TEL: 03 60 83/4 01 85
FUNK: 01 71/2 10 13 69



GÜMPEL

FASSADENGESTALTUNG
MALERARBEITEN JEDER ART
FUßBODENVERLEGEARBEITEN



OTTO HERWIG
INGENIEURBÜRO
FÜR PLANUNG
PROJEKTIERUNG UND BAULEITUNG

Büngen 8
37318 Kirchgangdern
Tel. 03 60 81/6 01 07
Fax 03 60 81/6 01 08



Janus, 8 Monate

„ MIT DEM LAUFEN HAPERT'S NOCH. ABER SEINE ZUKUNFTSPANUNG STEHT. “

Für alle
Pläne einen
Partner

Investieren,
Finanzieren, Ver-
sichern, Bausparen:

Alle Bausteine für die finanzielle Sicherheit Ihres Nachwuchses gibt's bei Deutschlands größter Finanzgruppe – der  Finanzgruppe. Für die individuelle Abstimmung sorgt Ihre Sparkasse. Gut, schnell, ohne Umwege.

Kreissparkasse
 eichsfeld 

Ein Unternehmen der  -Finanzierungsgruppe

Tief-, Wasser- und Erdbau GmbH

Ihr fachkundiger und
zuverlässiger Partner für

Tiefbau

- Kanalbau ● Straßenbau
- Pflaster- und Bitumenarbeiten
- Rohrleitungsbau

Hochbau

- Maurer- und Betonarbeiten
- Putzarbeiten ● Abbruch



BAUSTOFF- RECYCLING GMBH UDER

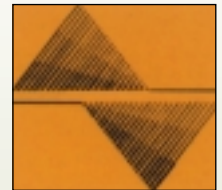

Baustoffrecycling
Mauerwerksabbruch
Betonabbruch
Straßenaufbruch

Straße der Einheit 135 · 37318 Uder



03 60 83/4 82-0 · Fax 03 60 83/4 82 14

Was Sie wissen sollten!

| Name | Anschrift | Telefon |
|--|---|--------------------------------------|
| Überfall/Verkehrsunfall | | 110 |
| Feuerwehr/Rettungsleitstelle | | 112 |
| Sankt Vincenz-Krankenhaus | Windische Gasse 112, 37308 Heiligenstadt | 0 36 06/76-0 |
| Jakobus-Apotheke, Inh. Martina Kaufhold | Straße der Einheit 34, 37318 Uder | 03 60 83/4 21 80 |
| Volksbank Heiligenstadt eG | Straße der Einheit 40, 37318 Uder | 03 60 83/4 22 43 |
| Kreissparkasse Eichsfeld | Straße der Einheit 85, 37318 Uder | 03 60 83/4 09 23 |
| Finanzamt Worbis | Bahnhofstraße 18, 37339 Worbis | 03 60 74/370 |
| Arbeitsamt | Holzweg 7, 37308 Heiligenstadt | 0 36 06/693-0 |
| Kreiswehrrersatzamt | Mühlhausen | 0 36 01/44 47 06 |
| Polizeiinspektion | Petristraße 3, 37308 Heiligenstadt | 0 36 06/651-0 |
| Thüringer Allgemeine | Wilhelmstraße 57/59, 37308 Heiligenstadt Anzeigenannahme | 03606/669622 |
| Thüringische Landeszeitung | Wilhelmstraße 59, 37308 Heiligenstadt Lokalredaktion | 0 36 06/66 96-10 |
| Verbraucherberatung | Petristraße 51 Beratungsstelle Heiligenstadt | 0 36 06/60 28 67 |
| Verkehrsgesellschaft Landkreis Eichsfeld mbH | Dingelstädter Straße 51b 37308 Heiligenstadt | 0 36 06/67 00-0 |
| Verkehrsverband Heiligenstadt Eichsfeld e.V. | Wilhelmstraße 50 37308 Heiligenstadt | 0 36 06/61 25 38 0 36 06/61 92 29 |
| Eichsfelder Kulturbetriebe Eichsfelder Kulturhaus | Aegidienstraße 11 a 37308 Heiligenstadt | 0 63 06/61 30 47 |
| Eichsfeldwerke GmbH | Philipp-Reis-Straße 2, 37308 Heiligenstadt | 0 36 06/655-0 |
| Eichsfeldentsorgung GmbH | Auf der Rinne 36, 37308 Heiligenstadt | 0 36 06/691-0 |

TAXI-DIENST & KLEINTRANSPORTE

Peter Palatz



Blumenstr. 1 • 37318 Uder/Eichsfeld

 / Fax: (03 60 83) 4 28 91

schnell – sicher – bequem – seriös

- Einzel- und Gruppenfahrten mit PKW und Kleinbus (8 Pers.)
- Krankentransport sitzend, auch im Rollstuhl (Abrechnung aller Kassen)
- Kurierdienst
- Kleintransporte bis 3 t
- Autotransport/Rückholddienst
- Anhängerverleih

Fachärzte für Allgemeinmedizin

| Name | Anschrift | Telefon |
|--|-------------------------------------|------------------|
| Fuchs, Annette; Hartleb, Gudrun | Straße der Einheit 56, 37318 Uder | 03 60 83/4 05 55 |
| Haase, Gerhard Dr. med. | Straße der Einheit 34 a, 37318 Uder | 03 60 83/4 22 38 |
| Wilke, Gisela | Steinstraße 1, 37318 Uder | 03 60 83/4 20 30 |
| Mrusczok, Ernst Dr. med.; Kiep, Dorothee | Birkenweg 2, 37318 Wüstheuterode | 03 60 87/9 02 33 |

Zahnärzte

| | | |
|-------------------------------|-------------------------------------|------------------|
| Rohner, Gerhard Dr. und Maria | Straße der Einheit 34 a, 37318 Uder | 03 60 83/4 22 39 |
| Wedekind, Barbara Dipl. med. | Ratsgasse 1, 37318 Uder | 03 60 83/4 27 17 |

Pflegedienste

| | | |
|----------------------|---|------------------|
| Malteser Hilfsdienst | Richteberg 7, 37308 Heiligenstadt 24-Stunden-Bereitschaft: | 0 36 06/60 61 42 |
|----------------------|---|------------------|

Physiotherapie

| | | |
|---------------------------|-----------------------------------|------------------|
| Rofal, Mechthild - Praxis | Eulenburg 2, 37318 Uder | 03 60 83/4 29 13 |
| Thüne, Heike - Praxis | Straße der Einheit 85, 37318 Uder | 03 60 83/4 20 61 |

Tierarzt

| | | |
|---------------|------------------------------|------------------|
| Homburg, Karl | Klosterstraße 25, 37318 Uder | 03 60 83/4 22 77 |
|---------------|------------------------------|------------------|



Jakobus – Apotheke

Straße der Einheit 34
37318 Uder
Telefon: (036083) 42 180
Telefax: (036083) 42 182
eMail: jakobus-apo@t-online.de



Im Dienst
des Kunden
Zahntechnik



Meisterbetrieb

Roth-Franke

Dorfstraße 9
37318 Schönau

Telefon 036083/41126
Telefax 036083/539736

Bildungsvereinigung Arbeit und Leben



Weiterbildung & Umschulung

- ⇔ Handwerklicher Bereich
- ⇔ Multimedia-Bereich
- ⇔ Kaufmännischer Bereich

Tel.: 036083/40907
Fax: 036083/40909

Bahnhofstraße 13
37318 Uder



Bildungs- und Ferienstätte Eichsfeld



Träger: Kath. LVHS u. Familienferienstätte „Eichsfeld“ e.V.
Eichenweg 2, 37318 Uder, Telefon (036083/42311)
Telefax (036083/42312), e-Mail: bfs.eichsfeld@t-online.de

Erlebnisreicher Urlaub
in ruhiger reizvoller Landschaft des Eichsfeldes
Kurse, Seminare und Familientreffen

Unterkünfte in Bungalows mit 36 Doppelzimmern und 8 Einzelzimmern,
davon 11 Doppelzimmer mit rollstuhlgerechten WC/Dusche
Kegelbahn, Sauna, Beachvolleyball, Bocciabahn, Lagerfeuerstelle,
Tischtennisraum, Billard und Dart, Spielplätze, Gruppenräume und Kapelle

Staatliche Regelschule
Schulstraße 4
Uder
Tel.: 03 60 83/4 09 66; 4 09 67; 4 09 68

Grundschule Lutter
Lutter
Tel.: 03 60 83/4 24 75

Grundschule Wüstheuterode
Schulstraße 1
Wüstheuterode
Tel.: 03 60 87/9 03 47

Regelschule Wüstheuterode
Schulstraße 1
Wüstheuterode
Tel.: 03 60 87/9 01 00

Bildungsvereinigung Arbeit und Leben e.V.
Bahnhofstraße 13
Uder
Tel.: 03 60 83/4 23 05; 4 30 12; 4 09 07; 5 10 40

Kindergarten
Deutsches Rotes Kreuz, Kreisverband Eichsfeld e.V.
Straße der Einheit 50
Uder
Tel.: 03 60 83/4 22 68

Kindergarten Mackenrode
Am Sandrain 4
Mackenrode
Tel.: 03 60 87/9 02 78

Kath. Kindergarten Lutter
Hauptstraße 26
Lutter
Tel.: 03 60 83/4 26 35

Kindergarten Wüstheuterode
Schulstraße
Wüstheuterode
Tel.: 03 60 87/9 02 85

Kath. Kindertagesstätte Birkenfelde
Steinerhof 137
Birkenfelde
Tel.: 03 60 83/4 21 35

Kath. Kindertagesstätte
Klosterstraße
Uder
Tel.: 03 60 83/4 24 56

Uder: Katholisches Pfarramt St. Jakobus
Tel.: 03 60 83/4 23 19

Katholischer Kindergarten
Klosterstraße
Tel.: 03 60 83/4 24 56

Bildungs- und Ferienstätte Eichsfeld
Eichenweg 2
Tel.: 03 60 83/4 23 11; Fax: 4 23 12

Deutsche Pfadfinderschaft St. Georg
Stamm St. Jakobus
Uder
Tel. 03 60 83/4 00 31

Evangelische Christuskirche
Superintendentur und Pfarramt
Knickhagen 15
37308 Heilbad Heiligenstadt
Tel.: 0 36 06/61 23 23

Asbach: Evangelische Versöhnungskirche
Pfarramt Wahlhausen
Am Bach 34
Tel.: 03 60 87/9 86 53

Birkenfelde: Katholisches Pfarramt St. Leonhard
Birkenfelde
Im Graben 41
Tel.: 03 60 83/4 09 27
Handy: 01 71/9 56 42 76

Katholische Kindertagesstätte
Birkenfelde
Steinerhof 137
Tel.: 03 60 83/4 21 35

Christliche Pfadfinderschaft Deutschlands e.V.
Bundeshof Birkenfelde
Mitteldorf 114
Tel.: 03 60 83/4 22 25

Fürstenhagen: Katholische Drei-Königs-Kirche
Pfarramt Kalteneber
Tel.: 03 60 83/4 23 83

Lenterode: Katholische Kirche St. Katharina
Pfarramt
Tel.: 03 60 83/4 23 61

Lutter: Katholisches Pfarramt St. Mauritius
Hauptstraße 31a
Tel.: 03 60 83/4 24 74; 4 31 56



Björn Steiger Stiftung:
Die schnellste Hilfe ist die beste!

Spendenkonto: 70 70 703
BLZ 602 500 10 Kreissparkasse Winnenden

Björn Steiger Stiftung
NOTRUF

Björn Steiger Stiftung e. V. · 71364 Winnenden · www.Steiger-Stiftung.de · e-mail: Steiger-Stiftung@t-online.de

Religiöse Einrichtungen

Mackenrode: Katholisches Pfarramt St. Martin
Bergstraße 2
Tel.: 03 60 87/9 07 03

Röhrig: Katholische Kirche St. Elisabeth
Pfarramt Wüstheuterode
Mackenröder Straße 5
Tel.: 03 60 83/9 02 96

Schönhagen: Katholische Kirche St. Michael
Pfarramt Birkenfelde
Im Graben 41
Tel.: 03 60 83/4 09 27
Handy: 0171/9 56 42 76

Steinheuterode: Katholische Kirche St. Alban
Pfarramt Rengelrode
Tel.: 0 36 06/61 42 33

Thalwenden: Katholische Kirche St. Martin
Pfarramt Birkenfelde
Im Graben 41
Tel.: 03 60 83/40 9 27
Handy: 0171/9 56 42 76

Schönstatt-Mannesjugend Regio
Wegweiser Thalwenden
Udersche Straße 10
Tel.: 03 60 83/4 12 33
Fax: 4 12 35

Weidenbach: Kirche St. Jacobus
Pfarramt Wahlhausen
Am Bach 34
Tel.: 03 60 87/9 86 53

Wüstheuterode: Katholisches Pfarramt St. Bonifatius
Wüstheuterode
Mackenröder Straße 5
Tel.: 03 60 87/9 02 96

Eichstruth: Allerheiligen-Kirche
Pfarramt Mackenrode
Tel.: 03 60 87/9 07 03

Meine Tätigkeitsschwerpunkte sind:

Buchführung, Jahresabschlüsse, Steuererklärungen
und Existenzgründungsberatung

HELMUT KAUFHOLD

– STEUERBERATER –

37318 Uder, Straße der Einheit 100, Tel. (03 60 83) 5 10 60

Kernzeiten: Mo.–Do. 9.00–12.00 u. 13.00–16.00 Uhr

Freitag 9.00–12.00 Uhr

sowie nach telefonischer Vereinbarung

Elektro Wille GmbH

- Ihr Fachbetrieb für Elektroarbeiten aller Art
- Lüftungsinstallation u. Schalterschrankarbeiten
- Servicestation für PFT G4
- Havariendienste

Lochrasen 63, 37318 Lenterode, Tel. + Fax 03 60 83/4 29 84

Liebe Leserinnen und Leser! Hier finden Sie eine wertvolle Einkaufshilfe, einen Querschnitt leistungsfähiger Betriebe aus Handel, Gewerbe und Industrie, alphabetisch geordnet. Alle diese Betriebe haben die kostenlose Verteilung Ihrer Broschüre ermöglicht.

| | |
|------------------------------------|--------|
| Alarmanlagen + Videotechnik | U 2 |
| Altenpflegezentrum | U 4 |
| Apotheke | 7 |
| Architektur Ingenieur-Gesellschaft | 22 |
| Ausbau, Tiefbau | 13 |
| Autohaus | 34 |
| Autoreparaturen | 48 |
| Bäckerei | 14 |
| Bauelemente | 16 |
| Bauschlosserei | U 3 |
| Bautischlerei | 37 |
| Bauunternehmen | 16 |
| Beratung-Verkauf-Verlegung | U 3 |
| Blumenladen | 14 |
| Brennstoffe | 22 |
| Bürotechnik | 22 |
| Containerdienst | 16, 22 |
| Dachdeckermeister | 11 |
| Dachdeckermeisterbetrieb | 29 |
| Digitaldruck | 22 |
| Dreh- und Fräsetechnik | 22 |
| Elektroarbeiten | 10 |
| Elektroinstallationen | 16, 37 |
| Entwurf, Planung, Bauleitung | 37 |
| Fachwerksanierung | 29 |
| Fahrschule | 6, 34 |
| Familienferienstätte | 8 |
| Fliesen- und Plattenleger | U 3 |
| Fliesen, Naturstein | 16 |

| | |
|--------------------------------|--------|
| Freizeittechnik | U 4 |
| Gardinen-Anfertigung | 14 |
| Gardinenstangen | U 4 |
| Gartengeräte, Jagdbedarf | 14 |
| Gasthof | 25 |
| Gaststätte | 25 |
| Gebrauchtwagen | 34 |
| Gerüstbauer | U 3 |
| Glas- und Gebäudereinigung | 29 |
| Grafik-Roller-Service | 22 |
| Haarstudio | 14 |
| Hausmeisterservice | 29 |
| Heizungs- und Lüftungsbau | 32 |
| Hoch- + Tiefbau | 16 |
| Ingenieurbüro | 4, 37 |
| Innenausbau | 37 |
| Karosseriebaumeister | 48 |
| Kfz-Meisterbetrieb | 34 |
| Kfz-Reparaturen | 34 |
| Kleintransporte | 22 |
| Konditorei | 14 |
| Krankengymnastik | 22 |
| Kranzbinderei | 14 |
| Kreissparkasse | 5 |
| Kunststoff- und Gummifertigung | 22 |
| Kurierdienst, Transporte | 6 |
| Kurse, Seminare | 8 |
| Laminat und Fertigparkett | U 3 |
| Landgasthaus | 25 |
| Lebensmittelmarkt | 14 |
| Maler- und Putzarbeiten | 37 |
| Malerfachbetrieb | 4 |
| Malergeschäft | 11 |
| Massagen | 22 |
| Matratzenreiner-Fachbetrieb | 29 |
| Maurer- und Putzarbeiten | 16 |
| Metall- und Stahlbau | 32, 37 |

| | |
|--|-----|
| Natur- und Betonsteinpflaster | 37 |
| Naturcamping | 25 |
| Natursteinarbeiten | 29 |
| Neubau, Umbau | 13 |
| Pflasterarbeiten | 16 |
| Planung – Bauleitung | 4 |
| Putz und Trockenbau | 16 |
| Reisebüro | 46 |
| Reitbedarf | 14 |
| Reiterhof | 46 |
| Sägewerk | 37 |
| Saunaaanlagen, Sonnenbänke | U 4 |
| Schaltschrankarbeiten | 10 |
| Schlüsselfertiges Bauen | 16 |
| Schnittkäse, Joghurt aus biolog. Anbau | 14 |
| Schrott- und Wertstoffhandel | 16 |
| Schwimmbadtechnik | U 4 |
| Sicherheitstechnik | U 2 |
| Sonnenschutz | 16 |
| Sonnenstudio | 46 |
| Stahlbau | U 3 |
| Steuerberater | 10 |
| Tankstelle, Imbiss | 34 |
| Telekommunikation | 14 |
| Tief-, Wasser- und Erdbau | 5 |
| Torabdichtungsbau | 22 |
| Treppenbau, Restauration | 29 |
| Umschulung | 8 |
| Verkauf-Dekoration | 14 |
| Waschanlage | 34 |
| Weiterbildung | 8 |
| Wohnraumgestaltung | 29 |
| Zahntechnik-Meisterbetrieb | 7 |
| Zimmerei-Fachwerksanierung | 37 |
| Zubehörteile für die Möbelindustrie | U 4 |

U = Umschlagseite

Nörthen
Dachdeckermeister

deckt Dächer!

| | |
|---|--|
| Matthias Nörthen Bachrasen 33A 37318 Uder | Tel. 03 60 83/4 01 25 Fax 03 60 83/4 20 87 Mobil: 01 71/7 78 55 63 |
|---|--|

Malergeschäft Koch

seit 1911

K

...denn Handwerk hat einen Namen

Thomas Koch, Uder, Mittelste Binde 12
Telefon: 036 083 - 424 49 Fax: 424 45



Im Jahre 1089 wurde Uder erstmals urkundlich erwähnt. auch der Name des Ortes wurde mehrmals geändert, welches aus der Chronik des Ortes bekannt ist. Zum ersten Mal trat er unter der Bezeichnung Udra in die Geschichte, eine Bezeichnung, die sich in der wechselvollen Geschichte des Ortes des öfteren wandelte; wurde er doch 1137 und 1158 Othera, später Udera (1162), Odra, Odera (1205), wieder Udera (1241) noch später gar Ohder (1588) genannt.

Ähnlich oft wie der Name wechselten auch die geschichtlichen Gegebenheiten Uders.

Die Bewohner des Ortes und des Eichsfeldes allgemein hatten bis zu diesem Zeitpunkt bereits eine bewegte Geschichte hinter sich. Thüringische, fränkische, später sächsische und zuletzt mainzische Herrscher erwarben das Gebiet des Obereichsfeldes, zu dem auch Uder gehörte, auf unterschiedliche Art und Weise und mit unterschiedlichem zeitlichen Erfolg.

Uder ist das zweitgrößte Dorf des Eichsfeldkreises mit ca. 2500 Einwohnern und Sitz der Verwaltungsgemeinschaft Uder.

Umgeben von Bergen und an der Leine gelegen bietet Uder einen reizvollen Anblick und für Besucher einen erholsamen Aufenthalt.

Uder besitzt eine katholische Kirche, die dem hl. Jakobus d. Älteren geweiht ist. Die Kirche wurde in den Jahren 1908 - 1909 neu erbaut, da die vorhandene Kirche zu klein geworden war.



Alle Kunstschätze wurden erhalten. So wurden Flügelaltar, Hochaltar, Taufstein, Gestühlwangen und andere Gegenstände wieder in die neue Kirche übernommen. Auch die Empore errichtete man in ihrem alten Stil.

Dorfansicht



Eine weitere Sehenswürdigkeit der Kirche ist das ca. 40 cm hohe, geschnitzte Reiterstandbild des hl. Georg, dessen Herkunft ungewiß ist. Einer Sage nach soll die Figur von einem Pferd beim Ackern freigescharrt worden sein.

Die am Westausgang Uders gelegene evangelische Christuskapelle wurde im Jahr 1927 - 1928 errichtet. Zahlreiche Spenden aus nah und fern ermöglichten nicht nur den Bau, sondern auch die komplette Innenausstattung der Kirche.



Eine Sehenswürdigkeit besonderer Art ist die Lourdesgrotte aus Naturstein auf dem Marienhügel, dem ehemaligen Katzenkopfe. Sie wurde im Jahre 1907 von Mitgliedern des Arbeiter- und Turnvereins errichtet. Die große Marienstatue wurde direkt aus Lourdes bezogen. Sie war ein Geschenk von einigen Lourdespilgern. Am Kirchweihfest des Jahres 1908 wurde die Grotte



Schulmuseum

eingeweiht. Der Stationsweg zur Grotte wurde ebenfalls im Jahre 1908 eingeweiht.

Auf Grund der guten Lage des Dorfes und des idyllischen Ortsbildes wurde die Gemeinde Uder 1961 als Ferienort anerkannt.

Aus der ehemaligen Feriensiedlung des FDGB entstand die Bildungs- und Ferienstätte Eichsfeld e.V., die am 5. Oktober 1991



feierlich durch Bischof Joachim Wanke eingeweiht wurde. Nach umfangreichen Modernisierungsarbeiten öffneten sich die Türen für Gäste aus nah und fern.

Die Ferienstätte ist eine einladende Bungalowsiedlung, wo Menschen einander begegnen, gemeinsam lernen, freimütig Gedanken austauschen und fröhlich feiern können.

Die Veranstaltungsangebote beinhalten Seminare, Tagungen und Bildungsfreizeiten mit gesellschaftspolitischen, religiösen und kulturellen Themen, Kurse für Familien, Senioren und Behinderte sowie Kurse im musisch-kreativen Bereich.

Große Grünflächen auf dem weitläufigen Gelände bieten Spiel- und Sportmöglichkeiten. dem Besucher bietet sich jederzeit eine naturverbundene Erholung.

An Wanderwegen und Aussichtspunkten (z.B. die Blockhütte am Wessen) entstanden Rastplätze, die zum Verweilen einladen. Auch mit dem Fahrrad lassen sich schöne Touren unternehmen. Zu den schönsten Ausflugszielen gehören die Burgen Hanstein, Ludwigstein, Bodenstein, Scharfenstein und Gleichenstein.

Von Uder aus lohnen ebenfalls Ausflüge ins benachbarte Heiligenstadt, nach Duderstadt, nach Eschwege, Göttingen oder Kassel, zum Kyffhäuser sowie weiterhin in den Harz, den Thüringer Wald oder den Kaufunger Wald, aber auch Orte wie die Wartburgstadt Eisenach, die Landeshauptstadt Erfurt oder Weimar.



BAUSTOFFMARKT LEINETAL

Ein Unternehmen der Baustoffmarktgruppe

37318 Uder / Bahnhofstr. 6
 Telefon: 03 60 83 / 4 78-0
 Telefax: 03 60 83 / 4 78-20

... Ihr Partner für

- Neubau
- Ausbau
- Umbau
- Tiefbau





aktiv markt
...auch heute wieder frisch!

SCHNEIDER · UDER

Straße der Einheit 66 · Telefon 42866

OFFNUNGSZEITEN
Mo-Fr 7.00-19.00 Uhr



Maria's Gardinenstube

- Beratung
- Verkauf • Anfertigung • Dekoration

Montag, Dienstag, Donnerstag 9⁰⁰-13⁰⁰, 14³⁰-18⁰⁰
Mittwoch 14⁰⁰-18⁰⁰ nachmittags
Freitag 9⁰⁰-13⁰⁰ vormittags

Ratsgasse 2, 37318 Uder, Tel. und Fax: 03 60 83/5 00 23

Das ganze Jahr chic und gepflegt

Haarstudio



Gudrun Meinold

37318 Uder · Kirchgasse 12 geöffnet: Di - Fr. 8.00-18.00 Uhr
Tel. 036083/42626 Sa. 7.00-12.00 Uhr



Bäckerei & Konditorei
Martin Träger

Straße der Einheit 44
37318 Uder
Telefon 03 60 83-26 00

Blumenladen & Kranzbinderei

Regina Bittner



Öffnungszeiten

| | |
|---------|-----------------------------------|
| Mo.-Fr. | 9.00-12.00 Uhr 14.30-18.00 Uhr |
| Sa. | 9.00-12.00 Uhr |

Gasse 20 a · 37318 Lutter
☎ 03 60 83 / 4 31 42



Kuhmuhne

Landwirtschaftlicher Betrieb

Selbsterzeugung von:

- Schnittkäse, versch. Geschmacksorten
- Natur-Joghurt

37318 Schönhagen · Dorfstraße 12
Telefon 03 60 83-5 00 22
e-mail: schoengruen@t-online.de



Gerhard Schönefeld GmbH

FORSTWIRTSCHAFTSMEISTER
Forst- / Garten- / Jagdbedarf / Holzhandlung
Arbeitsschutz- und Feuerwehrausrüstung

37318 Uder
Straße der Einheit 10
Tel. 03 60 83/4 07 77
Fax: 03 60 83/4 07 78

- Reitbedarf
- Forstbetrieb-Dienstleistungen
- Forst- und Gartentechnik
- Forst- und Jagdbekleidung

Mobilworld Telekommunikation

Inh. Ulf Hoos



Mobilfunk & Zubehör
D1 D2 Eplus
Cellwayfachhändler
Computer Hard & Software
PC-Spiele
PC-Service
ISDN-Anlagen

Kirchgasse 2, 37318 Uder
Tel. + Fax: (036083) 53800
Funk: 01 71 / 121 16 24
Email: ulfhoos@freenet.de

Uder besitzt eine sehr gute Infrastruktur, Kaufmärkte, Einzelhandelsgeschäfte sowie andere Dienstleistungs- und Handelsbetriebe sind in wenigen Minuten erreichbar.

Mit vier praktischen Ärzten, zwei Zahnarztpraxen, zwei Physiotherapiepraxen und einer Apotheke ist für die medizinische Betreuung gesorgt.

Im Ort befinden sich zwei Kindergärten und eine Regelschule. Der Besuch des Schulmuseums mit dem alten Klassenzimmer, den historischen Ausstattungsgegenständen und den Darstellungen zur eichsfeldischen Schulgeschichte sind sehr lohnenswert. In der „Unteren Aue“ nahe dem Ortsteil Schönau entstand ein ca. 4,5 ha großes Gewerbegebiet, in dem sich viele neue Betriebe angesiedelt haben und zahlreiche Arbeitsplätze geschaffen wurden.



Zahlreiche Vereine prägen das kulturelle Leben der Gemeinde, für die seit dem Jahr 1999 ein eigenes Vereinshaus zur Verfügung steht. Auf dem Fußballplatz neben dem Schwimmbad streiten 12 aktive Mannschaften um Punkte. Die Damenmannschaft des FSV Uder spielt derzeit in der Landesliga. Das renovierte Schwimmbad ist seit Juni 1999 ein attraktiver Anziehungspunkt.

Einem berühmten Sohn der Gemeinde verdankt der Heimatverein „Martin Weinrich“ seinen Namen. Martin Weinrich wurde 1865 in Uder in der Ratsgasse Haus Nr. 6 geboren. Er ist der bekannteste Mundartdichter des Eichsfeldes. Aus seiner Feder stammt der zeitweise verpönte und immer weniger gesprochene Dialekt des Obereichsfeldes, meist in humorvoll mundartliche Gedichte gefaßt.

**FLIESEN
NATURSTEIN
PUTZ
TROCKENBAU**

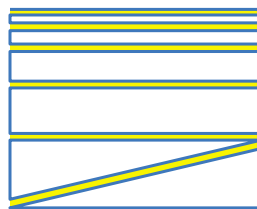

BAD DESIGN

Beratung & Verkauf

LBJ Ausbau GmbH
Klosterstraße 20
37318 Uder
Tel.: 036083/48615-16
Fax: 036083/48686-17
Autotelefon: 0172/3619014



SIEWE

Geschäftsführer: Edgar Siebert

ELEKTROANLAGENBAU GMBH

Klosterstraße 20, 37318 Uder, Tel. + Fax: 03 60 83/4 28 30, Fax 03 60 83/4 13 96
Auto-Tel.: 01 71/4 12 22 01

- ➔ Elektroinstallationen aller Art (bis 1 KV)
- ➔ Revision und Reparaturen
- ➔ Blitzschutz- und Sat-Anlagen
- ➔ Kundendienst rund um die Uhr

KR-BAU

Kriemhild Riethmüller
GmbH

Hochbau - Tiefbau

Schmiedegasse 1
37318 Uder

Tel. 03 60 83/4 09 72 u. 4 09 73
Fax 03 60 83/4 28 27
E-mail: kr-bau@t-online.de

leinetal bau uder

GmbH



- Hoch- und Tiefbau
- schlüsselfertiges Bauen
- Bauträgersgeschäft

37318 Uder, Klosterstraße 20
Tel. 03 60 83-48 60, Fax 03 60 83-4 86 86

SWT

Schrott-, Wertstoffhandel und Transport GmbH

- Containerdienst 1,3 - 40 m³ für Abfälle, auch Sondermüll
- Güternah- und Fernverkehr
- Schüttgütertransport/Kies, Sand usw.
- Schrotthandel mit Ankauf
- Abfallberatung und vieles mehr

Bahnhofstraße 9
37318 Uder

Tel. 03 60 83-4 09 91-92
Fax 03 60 83-4 09 65
Handy 01 70-3 81 20 06



Bauleerente & Sonnenschutz

Lutz Reipert

Beratung · Verkauf · Montage

- Fenster - Türen - Tore - Vordächer
- Rolläden - Haustüren - Markisen - Folien

Straße der Einheit 9 · 37318 UDER · Telefon 03 60 83 / 4 09 44 · Fax 03 60 83 / 4 09 45



BAUFIRMA
Klaus

Osburg

Udersche Straße 40
37318 Steinheuterode

Ausführung von:

- Maurer- und Putzarbeiten
- Reparaturarbeiten
- Pflasterarbeiten

Tel.: (03 60 83) 4 08 74
Funk: (01 70) 8 12 81 36



Schönau ist ein Ortsteil der Gemeinde Uder und liegt etwa 2,5 km nordwestlich an der B 80 im Leinetal. Hier wohnen ca. 60 Bürger.

Die Dorfstätte wird 1318 zum ersten Mal urkundlich als „Schonawe“ erwähnt, was so viel wie „Schöne Aue“ bedeutet.

Mit dem Namen der Gaststätte zum „Lahmen Frosch“ am Ortseingang verbindet sich eine interessante Sage:

In längst vergangener Zeit, als fast ausschließlich Wiesen oder Weiden das Leinetal bedeckten und Mäher das Gras noch mit der Sense schnitten, kam es vor, dass dabei umherspringende Frösche verletzt wurden.

Einen solchen „Lahmen Frosch“, der seiner Verletzung erlegen war, nagelten die Männer über die Tür ihrer Bretterhütte, in der

sie das Frühstück einnahmen und bei Regen Schutz suchten. Eine später an dieser Stelle errichtete Gaststätte übernahm den Namen. Dieser Tradition folgend heißt heute die Gaststätte „Zum Lahmen Frosch“.

Besondere Sehenswürdigkeiten sind ein Bildstock, der in den Friedhofszaun integriert ist. Er stellt die Kreuzigungsgruppe: Christus, Maria, Maria Magdalena und Johannes dar, sowie einen kleinen Bonifatiusstein, der an der Straße nach Burgwalde, kurz hinter Schönau steht.

Der Bonifatiusstein erinnert an die Missionierung des Eichsfeldes durch den hl. Bonifatius.

Bürgermeister: Ottmar Föllmer

Gemeindeverwaltung

Straße der Einheit 64, 37318 Uder

Tel.: 03 60 83/4 28 59

Bauhof: 03 60 83/4 08 15

Sprechzeiten: Donnerstag 17:30 Uhr - 19:00 Uhr
und nach Vereinbarung

Alte Buche



Bonifatiusstein



Steinheuterode



Steinheuterode liegt auf Randhöhe nördlich der oberen Leine.

Im Jahr 1227/28 wurde der Ort erstmalig als „Hauwerterode“ erwähnt. Die höchste Erhebung ist der Steinberg (361m), dem Steinheuterode seinen heutigen Namen verdankt. Steinheuterode wird von landwirtschaftlich genutzter Flur und Mischwäldern umgeben. Die vorherrschenden oberflächenbestimmenden Gesteine sind Buntsandstein und Muschelkalk, die das Bild der Landschaft prägen.

Steinheuterode liegt in einer sogenannten reizmilden Klimazone mit gemäßigten Temperaturschwankungen und reiner Luft mit guten Erholungseigenschaften. Um die in der Ortsmitte liegende Kirche, die St. Alban geweiht ist, gruppieren sich die Häuser.

Ein besonderes Kleinod ist der, von dem damaligen Gutsbesitzer im Jahre 1732 erbaute Springbrunnen „Regine“, von dem heute noch die Figur sowie die vordere Platte mit der Jahreszahl im Original vorhanden ist. Das Gutshaus der Familie Gundelach aus dem 18. Jahrhundert wurde renoviert und zu einem Dorfgemeinschaftshaus mit Gemeindesaal, Vereinszimmer und einer Gaststätte dem „Landgasthaus“ umgebaut. Mit der Erschließung von zwei Wohngebieten, einer guten Infrastruktur und einigen Gewerbeansiedlungen, wurde Steinheuterode zu einem attraktiven Wohnstandort.

Das kulturelle Leben der Gemeinde wird von einem regen Vereinsleben geprägt. Der Sportverein stellt dabei die meisten Mitglieder, die sich in die Sektion Tischtennis und die Frauensportgruppe aufteilen. Der Schützenverein, die Freiwillige Feuerwehr, der Obstspartenverein und die Kirmesburschen komplettieren die Vereinstätigkeit.





Dorfgemeinschaftshaus

Höhepunkte des kulturellen Lebens in der Gemeinde sind:

- das Sportfest im April/Mai
- Himmelfahrt Mai
- das Kirchweihfest im Juni und Oktober
- Schützen- und Jägerfest im Juli/August
- Brunnenfest im August
- Tag der Deutschen Einheit 3. Oktober.

Die Festhalle, der Spiel- und Sportplatz und der Hof rund um den Brunnen bieten für die Veranstaltungen gute Voraussetzungen. Für diese positive Entwicklung wurde Steinheuterode 1998 „Schönstes Dorf des Landkreises“ und Zweitplatziertes im Landeswettbewerb.

Steinheuterode ist auf einer Fläche von 253 ha angesiedelt und hat ca. 300 Einwohner.

Bürgermeister: Nikolaus Osburg
Gemeindeverwaltung
Burgweg
37318 Steinheuterode
Tel.: 03 60 83/4 23 14

Sprechzeiten: Mittwoch 17:00 Uhr - 19:00 Uhr



Springbrunnen



Dorfgemeinschaftshaus

dern zwischen mächtigen Felsblöcken eine Grottenanlage von eigenwilliger Art und Schönheit nach dem Entwurf eines Einwohners und der Zeichnung eines Heiligenstädter Architekten. Mittelpunkt der Grotte ist die 1,70m große Madonna - Friedenskönigin - die von der Heiligenstädter Bildhauerin Wiegel geschaffen wurde.

Thalwenden wird bereits im Jahr 1055 als Dalewinthun das erste Mal urkundlich erwähnt. Seit Anfang des 14. Jahrhunderts ist die heutige Schreibweise geläufig. Wenn gleich Thalwenden keine ausgesprochene Tallage aufweist, kann es doch ein Dorf der Wenden am Tale sein.

Die mitten im Dorf gelegene Kirche ist dem hl. Martinus geweiht. Sie ist ein einfacher Bau mit Fünfeckschor und geschiefertem Dachreiterturm über einem Fachwerkgiebel an der Westfront.

Ein beliebtes Wanderziel ist der 468 m hoch gelegene Iberg mit seinem weithin sichtbaren Kreuz und der 1993 eingeweihten Schutzhütte, von der aus man bei guter Fernsicht ohne Probleme die höheren Erhebungen des Harzes mit dem Brocken sehen kann.

Als besondere Sehenswürdigkeit ist die Mariengrotte am Eingang des Wiesentales anzusehen. Im Mai 1951 wurde mit dem Bau begonnen. Es entstand aus heimatlichen Sandsteinqua-

de. Zu beachten ist aber auch das Relief von dem Heiligenstädter Künstler Tuckermann, das zum Gedächtnis an die Opfer des letzten Krieges in der Grottenanlage angebracht worden ist. Es handelt sich hierbei um eine besondere Art in der Ausführung einer Pieta. Die Gottesmutter kniet auf der Erde und hält das Haupt ihres daliegenden Sohnes in ihren Händen, vor einem Hintergrund, in dem über Trümmer und Ruinen die vier apokalyptischen Reiter her aufziehen und über eine Mutter dahinstürmen, die versucht, ihr Kind in der schrecklichen Not zu schützen. Am 18. Mai 1952 wurde die Grotte feierlich eingeweiht.

Entlang des Wiesentales fallen dem Wanderer markante Felsbildungen aus Sandstein auf.

An der Trift lädt ein Campingplatz zur Begegnung mit der Natur ein. Desweiteren stehen für Übernachtungen und zur Erholung Ferienwohnungen zur Verfügung. Eine gemütliche Gaststätte lädt zum Verweilen ein.

Im Jahr 1998 wurde das Gebäude der ehemaligen Schule zum Dorfgemeinschaftshaus umgebaut. Integriert sind in diesem Gebäude die Freiwillige Feuerwehr, der Jugendclub, das Bürgermeisteramt, ein großer Versammlungsraum, der auch für Feierlichkeiten genutzt werden kann, ein kleiner Vereinsraum und eine Wohnung.

Thalwenden hat zur Zeit ca. 365 Einwohner und ist auf 335 ha angesiedelt.

Bürgermeister: Rainer Wehr
Gemeindeverwaltung
Udersche Straße 18
37318 Thalwenden
Tel.: 03 60 83/5 10 03

Sprechzeiten: Mittwoch 18:00 Uhr - 19:00 Uhr



Mariengrotte



AIG mbH Uder

Architektur Ingenieur Gesellschaft

Weinrich ◊ Reinhardt ◊ Kobold

Straße der Einheit
37318 Uder
Tel.: 036083/472-0
Fax: 036083/47218

- Entwurf
 - Planung
 - Bauleitung
 - Beratung
 - Statik
 - Wertermittlung
- Hoch- und Tiefbau ■ Dorferneuerungen ■ Sanierung

Physiotherapeutische Praxis Mechthild Rofal



- Krankengymnastik
- Massagen
- Lymphdrainage
- Unterwasserdruckmassage
- Hausbesuche

34318 Uder, Eulenburg 2, Tel. 03 60 83/4 29 13, Privat 4 20 14



Schmidt

Bürotechnik

DIGITALE KOPIER- UND DRUCKSYSTEME

Schmidt - Bürotechnik

Am Plan 6
37308 Heiligenstadt

DEVELOP-Fachhändler

Mehr als nur kopieren!

Telefon: (03 60 6) 60 03 00
Telefax: (03 60 6) 61 22 39

CNC Dreh & Frästechnik

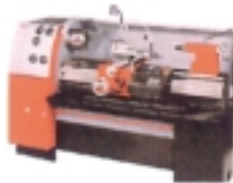

Fa. Weinrich

37318 Uder
Ratsgasse 3
Tel. 036083-41206
Fax -41208
Funk 01717574954



Lichsfelder Kleintransporte

Gerhard Müller

Mittelste Binde 9 · 37318 Uder
Telefon/Fax (03 60 83) 4 27 04



Grafik-Roller-Service GmbH

Repro · Flexodruckformen · Endlossleeves · Zubehör · Beratung

GRS-Grafik-Service GmbH · Untere Aue 7 · 37318 Uder
Telefon 03 60 83/4 85-26 · Fax 03 60 83/4 85-99
D-Netz: 01 71/5 33 49 66 · ISDN-Nr. 03 60 83/4 02 24

HEIZÖL DIESEL

BRENNSTOFFE

Feste Brennstoffe



Containerdienst · Diesel-Tankstelle
1 - 15 m³ Tag und Nacht mit Schlüsselkarte

• Güternahverkehr • Kleintransporte • Schüttgüter

G. Jünemann · Straße der Einheit 70 · 37318 Uder
Tel. 03 60 83/4 87-0 · Fax 03 60 83/4 22 70



HEIKU GmbH

unser innovatives und flexibles Team
fertigt für Sie in den Bereichen:

- Torabdichtungsbau
- Kunststoff und Gummifertigung
- Kleinteilmontage
- Digitaldruck
- Werbe- und Spannsystembau

HEIKU GmbH, Hauptstr. 107a, 37318 Lutter, Tel: 03 60 83 / 48 40, Fax: 03 60 83 / 48 418



Markante Höhenzüge und malerische Fachwerkhäuser prägen den Ort Birkenfelde. Urkundlich wird Birkenfelde erstmalig im Jahre 1055 erwähnt. In diesem Jahr vermachte Erzbischof Luitpold von Mainz dem Stifte Nörthen in - Berchinfeld - 6 Hufen Landes. Eine Hufe ist mit ungefähr 30 Morgen umzurechnen. Diese 180 Morgen Land lassen es wahrscheinlich erscheinen, dass Birkenfelde zur Zeit Karls des Großen 768 - 814 entstanden sein könnte. Diese Vermutung wird auch durch die Tatsache erhärtet, das Birkenfelde als somit fränkische Siedlung seine Kirche auch dem fränkischen Edelmann, dem hl. Leonhard weihte.

Die jetzige Kirche wurde in den Jahren 1708 bis 1711 anstelle der bisherigen zu klein und baufällig gewordenen Kirche erbaut. Der Turm der alten Kirche ist nach Ansicht von Fachleuten ste-

hen geblieben. Man erkennt das äußerlich an dem ungleichen Größenverhältnis. Bemerkenswert ist weiterhin, dass der Bau eine sogenannte Wehrkirche ist. Die Kirche ist nur von Norden her auf ebenem Wege zugänglich, sonst ist das Grundstück teilweise mit einer 8 m hohen Mauer umgeben. Die barocke Dorfkirche besitzt einen wertvollen Hauptaltar aus dem Jahre 1715.

Wertvolle alte Bausubstanz kann man an großen Bauerngehöften, besonders aber am ehemaligen Edelhof der von Linsingen, dem Roterhof, auch Ober- oder Karlishof genannt, sehen. Er wurde 1659 erbaut und dient nach Restaurierungen und Anbauten heute als Alten- und Pflegeheim der Caritas.

Birkenfelde wird vom Iberg, Röhrigs- und Heiligenberg sowie der Hennefeste umgeben. Auf der Hennefeste steht die Maria-Hilf-Kapelle, die alljährlich zu Pfingsten ein beliebter Wallfahrtsort ist.



Markierte Rundwanderwege führen den Wanderer zu beliebten Aussichtspunkten.

Die Fläche der Gemarkung Birkenfelde beträgt 834 ha, die Einwohnerzahl ca. 623 Personen.

Bürgermeister: Gerhard Stadler
Gemeindeverwaltung
Steinerhof 137
37318 Birkenfelde
Tel.: 03 60 83/4 22 23

Sprechzeiten:
Mittwoch 17:00 Uhr - 18:00 Uhr



Hennefeste

Gastlichkeit in Uder

Naturcamping Bergwiese – Eichsfelder Ferienhof

Wanderparadies – Oase der Ruhe – Sport und Spiel – Dauercamping –
Camping/Fe.-Wohn., Doppel- und Einzelzimmer –
Sauna, Solarium, Gastronomie ab 2002.

Nachfrage, Bestellung, Info unter:

Erich Gaßmann, Trift 73, 37318 Thalwenden,

Telefon: 03 60 83/4 11 68, Fax: 03 60 83/4 11 67

www.naturcamping-bergwiese.de



Landgasthaus Steinheuterode

- Sonntags – Spezialitäten der Region
- Wildspezialitäten
- Räume für Feierlichkeiten (Vereine und Familie)

– Parkplätze vorhanden –

Dorfstraße 1 · 37318 Steinheuterode · Tel. 03 60 83-4 27 17

GASTHOF

Fam. Glorius

- Eichsfelder Küche
- Party-Service
- Raum für Feierlichkeiten bis 40 Pers.
- Biergarten

37318 Uder/Eichsfeld · Telefon 03 60 83-4 01 21

Gaststätte „Zum Lahmen Frosch“

- Eichsfelder Küche
- Kaffee – Kuchen – Eis
- Biergarten
- Kein Ruhetag, von 10⁰⁰–1⁰⁰ geöffnet

37318 Schönau, Landstraße 13, direkt an der B 80
Telefon 03 60 83/5 30 00

Legende - Wanderkarte VG Uder

| | | | | | | | | | |
|--|---------------------------------------|--|---------------------------|--|---------------------|--|----------------|--|----------------|
| | Grenze der VG Uder | | Strassen | | Flußlauf | | Eisenbahnlinie | | Fahrradweg |
| | Wanderwege | | örtliche Wanderwege | | Aussichtspunkt | | Campingplatz | | Leineradweg |
| | Freibad | | Kapelle / Grotte | | Kirche | | Märchenstrasse | | Museum |
| | Rollstuhlgerechter Weg mit Begleitung | | Eichsfelder Rundwanderweg | | Werraburgenstieg | | Herkulesweg | | Eichenlehrpfad |
| | Rundwanderwege | | Burgruine | | Warte | | Tennisplatz | | Schutzhütte |
| | Parkplatz | | Grotte | | örtliche Wanderwege | | | | |

Gaststätten · Pensionen · Zimmervermittlungen

Uder:

„Drei Rosen“
Straße der Einheit 65
Vereinsgaststätte“
Tel.: 03 60 83/4 01 21

„Riedelsburg“
Straße der Einheit 50
Tel.: 03 60 83/4 22 03

Döring, Karl-Heinz
Zimmervermittlung
Eulenburg 2
Tel.: 03 60 83/4 20 14

Grebenstein, Heinz u. Ingeburg
Schmiedegasse 23
Tel.: 03 60 83/42 82

Siegl, Christian u. Rebekka
Gartenstraße 13
Tel.: 03 60 83/4 13 02

Wüstheuterode

„Meißnerblick“
Hohler Weg 11
Tel.: 03 60 87/9 03 15

Gasthaus „Am Anger“
Inh. Fam. Henkel
Bei der Kirche 9
Tel.: 03 60 87/9 05 11

„Landgasthof“
Inh. Mike Preiß
Mackenröder Straße 3
Tel.: 03 60 87/9 02 89

Steinheuterode

„Landgasthaus“
Dorfstraße 1
Tel.: 03 60 83/4 27 71

„Fußball- und Sportverein Uder 1921 e.V.
Vereinsgaststätte“
Siedlung 14
Tel.: 03 60 83/4 13 23

„Zur Linde“
Straße der Einheit 40
Tel.: 03 60 83/4 25 00

Bildungs- und Ferienstätte
Eichenweg 2
Tel.: 03 60 83/4 23 11
Fax: 03 60 83/4 23 12

Meyer, Hans-Georg
Mittelste Binde 23
Tel.: 03 60 83/4 13 08

Trümper, Helmut u. Elisabeth
Mittelste Binde 27
Tel.: 03 60 83/4 25 64

Thalwenden

„Gasthaus am Dorfplatz“
Dorfstraße 65
Tel.: 03 60 83/4 04 09

Klöppler, Dorothea
Ferienwohnung
Gasse 46
Tel.: 03 60 83/4 21 63

Ferienhof (Campingplatz) Gaßmann
Trift 73
Tel.: 03 60 83/4 11 66

Lenterode

„Angereck“
Bäckergasse 85
Tel.: 03 60 83/5 00 77

Gerhard Kulle
Ferienwohnung
Friedensstraße 47
Tel.: 03 60 83/4 24 33

Lutter

„Gasthaus zum Luttertäl“
Am Anger 24 a
Tel.: 03 60 83/4 29 35

„Forellenhof“
Hauptstraße 40
Tel.: 03 60 83/4 25 23

„Gasthaus zur Traube“
Am Rasen 20
Tel.: 03 60 83/4 27 82

Birkenfelde

Gaststätte „Steinerhof“
Steinerhof 137
Tel.: 03 60 83/4 23 03

Schönhagen

„Iberg Stübchen“
Dorfstraße 14
Tel.: 03 60 83/4 21 21

Schönhagen liegt in einer reizvollen Landschaft, die zu ausgiebigen Wanderungen einlädt.

1323 erfolgte die erste urkundliche Erwähnung, als der Viztum Heinrich von Hanstein sein halbes Dorf mit halben Zehnten an Kurmainz verkaufte. Zu der Zeit nannte man Schönhagen Schornbrandshagen oder Schornbrandshayn. Bald darauf wurde jedoch das Dorf von den Hansteinern als Mainzer Lehen beherrscht. Ab 1589 heißt es Schönhagen.

Zu den besonderen Sehenswürdigkeiten zählen die St. Michaels Kirche und eine Feldkapelle auf einer Anhöhe am Wege nach Röhrig.

Die St. Michaels Kirche enthält einen gotischen Flügelaltar um 1460. Die im Mittelbild dargestellten Einzelheiten aus der Leidensgeschichte Christi finden ihre Vollendung im zentralen Bild einer figurenreichen Kreuzigungsszene und werden von den zwölf Aposteln auf den Seitenflügeln flankiert.

Die Feldkapelle wurde im Jahre 1827 erbaut.

Eine neu errichtete Tennisanlage lädt zur sportlichen Betätigung ein.

In der Gemeinde wohnen ca. 140 Bürger. Die Fläche der Gemarkung beträgt 255 ha.

Bürgermeister: Bernd Stitz

Gemeindeverwaltung

37318 Schönhagen

Tel.: 03 60 83/5 00 60

Sprechzeiten: nach Vereinbarung



Feldkapelle



Tennisanlage

Eingeschlossen vom nördlich gelegenen Röhrigsberg (485 m) und dem Erpelsberg im Süden (432 m) kommt die Siedlungsstätte urkundlich erstmals 1536 als Rohrlicht vor und gehörte als Mainzer Lehen bis 1849 zum Gesamtgericht von Hanstein. Der Name des Ortes stammt aus der Beschaffenheit desselben. Der Ort liegt in einer Niederung, die früher sehr sumpfig gewesen sein muß.

In der niederdeutschen Sprache geht das Wort Röhrig auf Schilfrohr zurück. Das Dorf liegt an der Wasserscheide zwischen Werra und Leine. Der Ort ist auf drei Seiten von Bergen umgeben. Nach Osten ist der Talkessel, in dem das Dorf liegt, offen.

Zum Ort gehört eine Mühle, die ihren Standort ungefähr 300 m in Richtung Osten vom Dorf hat.

Die in der Ortsmitte stehende, der hl. Elisabeth geweihte Kirche wurde um das Jahr 1800 erbaut und birgt neben dem Altar ei-

nen sehr wertvollen Kunstschatz, die Kanzel, eine Intarsienarbeit aus dem Jahre 1584, die ursprünglich in der Mutterkirche des Eichsfeldes (St. Martin in Heiligenstadt) beheimatet war und zwischen 1862 und 1866 nach Röhrig kam.

Das 1783 erbaute Schulgebäude, die Kirche und der Anger mit seinem alten Steintisch und drei prächtigen Linden fügen sich harmonisch in das Gesamtbild des Ortes ein.

Bürgermeister: Wilfried Rheinländer
Gemeindeverwaltung
Dorfstraße 38
37318 Röhrig
Tel.: 03 60 87/9 03 48

Sprechzeiten: nach Vereinbarung



B & P Glas- und Gebäudereinigung
Matratzenreinigungs-Fachbetrieb

Bernd Vogler

Mitglied der Handwerkskammer



- Reinigungen aller Art
- Matratzenreinigung
- Winterdienst
- Wach- & Sicherungs-Dienstleistungen in Kooperation
- Hausmeisterdienstleistungen
- Aktenvernichtung
- Hydro-Service & Raumbegrünung

37318 Steinheuterode, Dorfstraße 1a, **Telefon: 036083-41 180, Fax: 036083-41 181, Mobil: 0172-52 83 681**

Dachdeckermeisterbetrieb



Armin Hartung

Am Rengelhof 50a
37318 Thalwenden

Tel.: 03 60 83/4 08 91 · Funk: 01 72/5 64 81 25

Seit über 25 Jahren

- Meisterbetrieb -
Wigbert Kohl



- Wohnraumgestaltung
- Fußbodenbeläge
- Innenausbau
- Fachwerksanierung
- Fassadengestaltung
- Wärmedämmung
- Putzarbeiten

Bei der Kirche 11, 37318 Wüstheuterode
Tel.: 03 60 87-9 02 69, Fax 9 85 31



Bernd Völlmer

Steinmetz- und Steinbildhauermeister
• Mitglied der Steinmetz- und Steinbildhauerinnung •

Grabmale
Bronzevasen und Laternen
Restauration

Natursteinarbeiten
Treppenbau
Natursteinversezarbeiten

37318 Arenshausen

- ▲ Betriebsanschrift:
Am Güterbahnhof 2
Tel. 035081 / 62 30
- ▲ Büro:
Dorfstr. 1
Fax: 036081 / 62 34

Hausmeister-Service - P. Zintl



- Pflege für Haus und Garten
- Grundstücks-Urlaubsbetreuung
- Unkrautbekämpfung auf Pflasterflächen

Straße der Einheit 80, 37318 Uder
Telefon: 03 60 83/4 30 39
Funk: 01 70/5 21 42 55

Lenterode liegt etwa 2,5 km südlich von Uder. In der Feldflur entspringt der Asbach, der in Uder in die Leine mündet. Im Forstrevier befindet sich der größte zusammenhängende Eibenbestand Europas.

Um 1260 wird als erster schriftlicher Nachweis der Siedlungsstätte ein Ritter Amelung von Lecherod genannt. 1297 als Lentilderode nachweisbar, wird der Ort 1374 vom Mainzer Erzbischof an die von Hanstein verpfändet, 1535 wieder eingelöst und von da an zum Rusteberg gehörig.

Heute wohnen im Dorf ca. 315 Einwohner. Noch heute befindet sich ein recht gut erhaltener Anger mit Angertisch umrahmt von zwei alten Linden im Ort. Man erreicht ihn über in den felsigen Buntsandstein eingehauene Treppenstufen.

Der Platz liegt erhöht und ins Auge fallend auf einem Felskopf und vermittelt dadurch ein recht geschlossenes Bild mittelalterlicher Versammlungsstätte. Von den beiden Linden aus bietet sich ein schöner Blick auf den unteren Teil des Dorfes.

Die im Norden des Dorfes gelegene, der hl. Katharina geweihte Kirche, weist noch Reste alten Mauerwerkes aus dem 13. Jahrhundert auf. Am Turm ist ein Strebepfeiler mit gotischem Sockelgesims erhalten. Die heutige Kirche setzt sich im übrigen aus den üblich einfachen Formen, vorgelegtem Westturm, Schiff und Achteckschor zusammen, die Fenster korbbogig abgeschlossen. Das Innere birgt einen sehr wertvollen Barockaltar. Die Kirche beherbergt einen sehr schönen Taufstein vom Jahre 1617, der auch im Ortsiegel abgebildet ist.

Die Lenteröder Warte an der Gemarkungsgrenze zwischen Lenterode und Wüstheuterode in 330 m Höhe ist der Rest eines ehemaligen Wachturmes der um das Jahr 1430 erbaut wurde. Die Wächter auf diesem Turm, der ursprünglich um einiges höher war, hatten einen einzigartigen Rundblick und konnten bei Gefahr mittels eines stark qualmenden Feuers die Besatzung auf den umliegenden Wachtürmen warnen.

Bürgermeister: Albert Herold
Gemeindeverwaltung
Friedensstraße 53
37318 Lenterode
Tel.: 03 60 83/4 22 87

Sprechzeiten: Mittwoch 17:00 Uhr - 18:00 Uhr
und nach telefonischer Vereinbarung



Lenteröder Warte



Lutter liegt etwa 5 km von Uder entfernt. Die Straße, die gleich am Ortseingang von Uder nach links von der Hauptstraße abzweigt, zieht sich in dem recht breiten Wiesental der Lutter zwischen dem Heiligenstädter Stadtwald auf der linken und dem Kleinen sowie Großen Lichtenbühl auf der rechten Seite bis zum Dorf Lutter. Der Dorfname Lutter stammt offensichtlich von dem gleichnamigen Bach, der die Gemeinde durchfließt. Lutter kommt 1201 als Luttere oder Luthera in den Urkunden erstmalig vor.

Von den Höhen ergeben sich immer wieder reizvolle Ausblicke auf den Ort mit seinen hübschen gepflegten Fachwerkhäusern im thüringischen und fränkischem Baustil, die von der auf einer Anhöhe gelegenen, dem hl. Mauritius geweihten Kirche, überragt werden.

Erwähnenswert sind weiterhin die Meierei als alter Lehnshof mit einem kulturhistorisch wertvollen Torbogen, die Gebäude der vier

ehemaligen Mühlen, die alle von der Lutter angetrieben wurden sowie der renovierte Dorfanger. Außerdem erinnern viele alte Bildstöcke, die an idyllischen Plätzen gelegen sind, den Wanderer auf seinen Wegen an die religiöse Geschichte dieser Gegend.

Das Dorfbild wird durch mehrere hundertjährige Linden anmutig gegliedert. In dieser abwechslungsreichen Landschaft bieten sich dem Wanderer und Naturliebhaber das ganze Jahr hindurch vielfältige Möglichkeiten. Von Fürstenhagen kommend quert der Herkulesweg (x7) den Ort, weiterführend über den Heiligenstädter Stadtwald am Schierbachtich vorbei in Richtung Kyffhäuser. Weitere Wanderziele von Lutter aus sind die Maienwand, Uder, Lenterode und viele andere Ziele. Sehr schön ist die Aussicht vom Kielborn, welcher sich im nahen Wald bei Lutter befindet.

Das kulturelle Leben der Gemeinde wird durch ein reges Vereinsleben geprägt. Zahlreiche traditionsgebundene Feste und Bräuche, so das Kirchweihe- und Patronatsfest, Fronleichnam, und die Bittage haben ihren festen Platz im Verlauf eines Jahres.

Dorfansicht





Kriegerdenkmal

Firma Hübner, Kassel, Kunststoffteile verarbeitet. Am 16. Februar 1993 hat dieser Betrieb seinen Firmensitz nach Lutter verlegt und im März konnte mit Unterstützung der Gemeinde der Firmeninhaber das Betriebsgelände von der Treuhandanstalt kaufen.

Am 6. Juni 1994 wurde eine in Europa einzigartige Anlage zum Druck von Großbildplakaten in Betrieb genommen.

Diese computergesteuerte Druckmaschine wurde in Israel entwickelt. Sie erlaubt den Farbdruck von bis zu mehreren Hundert Quadratmeter großen Plakaten. Von Lutter aus wird das gesamte Bundesgebiet sowie die osteuropäischen Länder mit großflächiger bunter Außenwerbung versorgt.

Die Heiligenstädter Kunststoffverarbeitung mit ihren Mitarbeitern, die vornehmlich aus Lutter und der nahen Umgebung kommen, konnte sich dank des Fleißes der Belegschaft einen festen Platz im internationalen Wettbewerb erobern.

Bürgermeister: Manfred Nischan
Gemeindeverwaltung
Am Anger 24 a
37318 Lutter
Tel.: 03 60 83/4 00 72

Sprechzeiten: Donnerstag

14:00 Uhr - 18:00 Uhr

Die Kirmes (Kirchweih- und Patronatsfest) ist das bedeutendste Volksfest in unseren Dörfern.

Eine Tischlerei, ein Sägewerk, ein Malergeschäft, eine Kunstschmiede, ein Heizungs- und Klempnergeschäft und andere Handwerksbetriebe legen Zeugnis vom Können eines bodenständigen Handwerks der Gemeinde ab.

Seit November 1992 ist in dem ehemaligen Solidor-Betriebsteil die Heiligenstädter Kunststoffverarbeitung, Inhaber Dipl. Ing. Rainer Kunze, untergebracht, welche in Zusammenarbeit mit der



- ▼ Wartungsdienst
- ▼ Heizungs- u. Lüftungsbau
- ▼ Solaranlagen u. Wärmepumpen
- ▼ Sanitärinstallation u. Dachklempnerei
- ▼ Metallbau / Stahlbau
- ▼ Edelstahlverarbeitung

Frank Dietrich Zentralheizungs- u. Lüftungsbaumeister

Mittlau 55a, 37318 Lutter · Lager: Mittelstraße 12, 37318 Kalleneber
Büro: Tel.: 03 60 83/5 38 37 · Fax 03 60 83/4 12 41
Funk: 01 73/9 40 06 28 · e-mail: FD@Heizungsbaudietrich.de



Fürstenhagen mit seinen ca. 70 Einwohnern ist ein Ortsteil der Gemeinde Lutter.

Es hat seinen Namen von einem dem Fürsten gehörigen Hagen, einer abgegrenzten Gemarkung, die im Jahre 1297 als Indago vorkommt. Diese Siedlung, die bereits 1374

als verlassen galt, lag früher östlich der anscheinend im 18. Jahrhundert neu gegründeten Dorfstelle.

Als vor dem 1. Weltkrieg die Bahnlinie Heiligenstadt - Eschwege gebaut wurde, bekam das Dorf einen Bahnhof.

Im Wasserturm am ehemaligen Bahnhof (die Bahnstrecke wurde nach dem zweiten Weltkrieg stillgelegt) befindet sich heute der Sitz der Naturparkverwaltung „Eichsfeld-Hainich-Werratal“. Als technisches Denkmal erinnert er an die insgesamt 32 km lange Eisenbahnlinie von Heiligenstadt nach Schwebda, deren „Bimmelbähnchen“ zwischen 1914 und 1947 aus dem Heiligenstädter Pferdebachtal nach Kalteneber und Fürstenhagen hinaufschnaufte, wobei ein Höhenunterschied von 243 Metern zu bewältigen war.

Bei der Schule, in der heute keine Kinder mehr unterrichtet werden, befindet sich das alte Backhaus, das in den Jahren 1994/95 vollständig saniert wurde. Nach gelungenem Probelauf wurde anlässlich der 100. Kirchweihfeier am 17. August 1996 das rekonstruierte alte Backhaus mit dem Backen des Kirmeskuchens eingeweiht.

Naturparkverwaltung
Eichsfeld-Hainich-Werratal
Dorfstraße 19
37318 Fürstenhagen
Tel.: 03 60 83/466-3

Öffnungszeiten: Montag - Freitag 8:00 Uhr - 16:00 Uhr
Samstag und Sonntag 10:00 Uhr - 17:00 Uhr

Kiosk täglich: 10:00 Uhr - 17:00 Uhr



Kirche

Ihr Fachmann: Rund um's Auto!



- Reparaturen aller Fabrikate
- Fahrwerksvermessung
- AU & Hauptuntersuchung
- Kfz-Elektrik

Kfz-Meisterbetrieb Hans-Josef Schneider

Anger 2, 37308 Heiligenstadt-Rengelrode
Telefon 0 36 06 / 61 44 32, Fax 60 08 79

Fahrschule Karl Riethmüller

Klassen: B, BE, M, A₁, A_{be}, A_{offen}

Tel. + Fax: 03 60 83 - 5 37 37

Funk: 01 70 - 4 31 78 14

Uder, Straße der Einheit 39 · Niederorschel, Aue 5



Autohaus Manfred Helwich *Stark im Service!*

- Neu + Gebrauchtwagen
- Reifenservice
- Einbau + Service von Zusatzheizgeräten
- Reparatur + Karosseriewerkstatt
- Klimaservice

Am Wachsberg 1 · 37318 Wüstheuterode
Tel. 03 60 87/902 71 · Fax 901 90

KFZ-Handel *Lutz Klingeberg*

Telefon (03 60 83) 4 30 40
Funktel. (01 71) 4 82 89 52

Inh. Lutz Klingeberg
Straße der Einheit 30, 37318 Uder



Finanzierung



KFZ-Handel & Karosseriebauwerkstatt

- An- und Verkauf von guten Gebrauchtwagen
- Gebrauchtwagengarantie
- An- und Verkauf von jungen Unfallwagen
- Karosseriearbeiten auf modernen Richtbanksystemen
- Unfallersatzwagen
- KFZ-Reparaturen aller Art • TÜV & AU
- Abhol- und Bringservice (Werkstatt)
- Finanzierung und Leasing
- Fahrzeugtransporte

Auto-Center RKR OHG

e-mail: Autocenter.RKR@t-online.de
Internet: www.autocenterrkr.de

Burgweg 2
37318 Steinheuterode
Tel.: (03 60 83) 4 08 88
Fax: (03 60 83) 4 08 89



Inhaber: Raphaela Kaffee
Imbiss – Shop



*Tankstelle und Waschstraße
rund um die Uhr geöffnet.*

Waschstraße Sonntag von 11.00 – 18.00 Uhr

Straße der Einheit • 37318 Uder • Telefon: 036083/40118



Zu den schönsten, bereits mehrfach im Landeswettbewerb ausgezeichneten Dörfern Thüringens zählt Wüstheuterode mit ca. 624 Einwohner.

Die urkundliche Ersterwähnung war im Jahr 1308. In diesem Jahr verkaufte das Martinsstift in Heiligenstadt sein Dorf - Hadewartherode - mit der Wüstung Reckerode an die von Hanstein. 1362 gaben die von Hanstein Güter, darunter auch - Hadewartherode -, dem Landgrafen von Hessen zu Lehen.

1424 wurde das Dorf in einer Fehde mit denen von Hanstein von den Mühlhäusern verbrannt und gänzlich zerstört. Es wurde davon, dass es eine Zeitlang wüstgelegen hatte, mit dem Beinamen „Wüstheuterode“ belegt, doch zunächst nur vom Volke. Seit 1605 wird der Name „Wüstheuterode“ als Ortsname auch offiziell geführt.



Gemeindeverwaltung

Das Dorfbild von Wüstheuterode präsentiert sich mit allseits renovierten und restaurierten ganz neuen oder älteren Wohngebäuden, sauberen Straßen und Plätzen.



Jugendzentrum außen

Die 1804 erbaute Kirche wurde 1921 durch einen Neubau ersetzt. Sie ist dem hl. Bischof Bonifatius geweiht.

Einladend wirken der historische Dorfanger mit seinen vier prächtigen Linden und dem Angertisch und nördlich der Kirche der offene Weidenborn, dessen Wasser unter einer Bogenbrücke am Brunnenhäuschen bergab rinnt.

Gut ausgebaute Wanderwege bieten sich zum Erkunden der näheren und weiteren Umgebung an.

Zur sportlichen Betätigung und Freizeitgestaltung stehen Sportanlagen u. a. zwei Tennisplätze und eine Kegelbahn zur Verfügung. Die Bibliothek findet bei jung und alt großen Zuspruch.

Das kulturelle Leben in der Gemeinde wird durch die Vereine des Ortes vielfältig gestaltet. Anstehende Feierlichkeiten werden durch die Vereine organisiert und geleitet.

Im neu errichteten Gewerbegebiet haben sich bis zum jetzigen Zeitpunkt 5 Betriebe angesiedelt.

Bürgermeister: Josef Pflume

Gemeindeverwaltung

Bei der Kirche 2

37319 Wüstheuterode

Tel.: 03 60 87/9 02 02

Sprechzeiten: Mittwoch 18:00 Uhr - 19:00 Uhr
und nach telefonischer Vereinbarung



Brücke am Weidenborn

Ingenieurbüro Stützer GbR mbH

Bauingenieure, Dipl.-Ing. (FH)

Frank Stützer
Annette Blechschmidt

Bachrasen 31 · 37318 Uder
Fon: 03 60 83 / 4 01 49
Fax: 03 60 83 / 5 00 02



• Entwurf (2D und 3D) • CAD-Planung • Bauleitung • Statik • Wertgutachten

Schlosserei und Metallbau

Stefan Henkel

- **Stahlbau** • **Kunstschmiedeartikel**
– verzinkt und lackiert –
- **Türen** • **Tore** • **Fenstergitter**
– Anfertigung nach Wunsch –
individuelle Beratung

Dorfstraße 2, 37318 Steinheuterode
Telefon 01 72 – 3 57 57 38

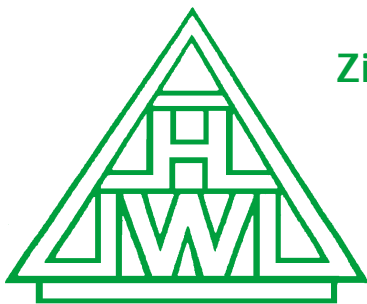

WEINRICH
HORST

Seit 1875
Zimmerei • Fachwerksanierung

- Dachstuhlneubau
- Dachstuhlansanierung
- Innenausbau • Treppenbau
- Balkonbau • Wintergarten
- Car Ports

Hochrieth 18 · 37318 Uder
Tel. 036083 - 41140
Fax 036083 - 41141



Neuaufbau 1994
Heiligenstadt, Göttinger Str.
Fa. Weinrich



Fa. GERALD ROHMUND

- Straßenbau
- Natur- & Betonsteinpflaster

Untere Aue 13 · 37318 Uder · ☎ 03 60 83 / 4 31 95 · Fax 03 60 83 / 4 31 94

ELEKTROHNER
UDER
37318
Straße der Einheit 99



ELEKTROANLAGEN ALLER ART
Tel.: 03 60 83 / 4 30 36
Fax: 5 11 71

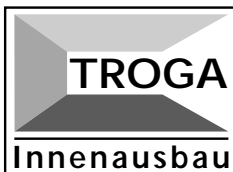

– **Ausbaufachbetrieb** –

- Innenausbau
- Brandschutz, Schallschutz-Akustik
- Innen- und Außenputz
- dekorative Raumgestaltung

Tel.: 03 60 83 – 4 11 66
Fax: 03 60 83 – 4 11 67
Funk: 01 71 – 2 74 56 83
www.trockenbau-gassmann.de

Trift 73
37318 Thalwenden



Bautischlerei & Sägewerk
Georg Zickenrott

Fenster, Türen & Innenausbau
Vordächer & Carports

Dorfstraße 25, 37318 Steinheuterode, Tel./Fax 036083/42511



Mackenrode liegt 9,5 km südwestlich von Heiligenstadt, an dem Bache oder der „Beeke“, welcher bei Dietzenrode „die Walse“ heißt und die Grenze gegen Hessen bildet.

An der legendären Kronenmühle (die heute noch in Betrieb ist) vorüber windet sich die Straße durch eine Tallandschaft, die man zur sogenannten Eichsfeldischen Schweiz rechnet, bergan nach Mackenrode, das auf Grund seiner eindrucksvollen Lage und seines gepflegten Dorfbildes zu den schönsten Eichsfelddörfern gehört.

1236 erfolgte die erste urkundliche Erwähnung. Mackenrode zählte im Mittelalter zu den Hansteinischen Gerichtsdörfern. 1424 verbrannten die Mühlhäuser in einer Fehde mit denen von Hanstein das Dorf Mackenrode. In weltlicher Hinsicht gehörte das Dorf bis 1848 zum Gesamtgerichte Hanstein, in geistlicher Hinsicht gehörte es zum Banne Kirchgandern. Es war bis 1806 ein Filial von Wüstheuterode, wurde aber in jenem Jahre ein Pfarrkirchdorf.

Die dem hl. Martin geweihte Kirche wurde 1787 erbaut. Ein Neubau erfolgte 1929. Warum sie die schönste Dorfkirche des



Dorfansicht

Eichsfeldes ist oder als solche bezeichnet wird, hat sicher mehrere Gründe. Äußerlich wohl deshalb, weil der Turm mitten zwischen 4 Fachwerkgiebeln steht. Diese Giebel, zwei nach Norden und zwei nach Süden, sind nach Wunsch von Pfarrer Koch, der 1929 die Kirche erweitern ließ, eine Angleichung an das Dorfbild, welches durch viele Fachwerkhäuser geprägt ist.

Im Inneren der Kirche ist der Hauptaltar das Schmuckstück. Er stammt aus dem Anfang des 18. Jahrhunderts. 1929 wurde er von der Pfarrgemeinde St. Agatha, Kimratshofen (Allgäu) erworben. Das Altarbild, es stellt die „Emmausjünger“ dar, wurde von der Königlichen Hoheit Mathilde, Herzogin von Sachsen gemalt und am 24. Oktober 1931 übergeben. Die Seitenaltäre (Marien- und Josefsaltar), ebenfalls Werke des frühen 18. Jahrhunderts wurden von unterschiedlichen Vorbesitzern erstanden.

Eine weitere Sehenswürdigkeit ist die aus Natursteinen errichtete Mariengrotte in Richtung Eichstruth.

Zur Zeit leben in Mackenrode und dessen Ortsteil ca. 489 Einwohner auf einer Fläche von 380 ha.

Bürgermeister: Bernd Rosiak

Gemeindeverwaltung

Hauptstraße 9

37318 Mackenrode

Tel.: 03 60 87/9 02 37

Sprechzeiten: Dienstag 15:00 Uhr - 17:00 Uhr



Kirche Mackenrode



Ein Ortsteil von Mackenrode ist die Gemeinde Weidenbach mit seiner neu gestalteten evangelischen Kirche, die dem hl. Jacobus geweiht ist. Die im Ortskern stehende Kirche ist als Baudenkmal ausgewiesen.

Einen sehr schönen Dorfanger findet man im Zentrum des Dorfes. Er wurde mit Sandsteinbänken, einem Sandsteintisch und vielen Grünpflanzen gestaltet. Außerdem befindet sich auf dieser Fläche ein Brunnen, der von einer Quelle gespeichtert wird. Gut erhaltene wertvolle alte Fachwerkbauten prägen den dörflichen Charakter der Gemeinde.



Fachwerkhaus Weidenbach

Der Ort wurde 1236 urkundlich erwähnt. Der Name Eichstruth bezeichnet die ursprüngliche Anlage des Platzdorfes in einem mit Eichen bestandenen sumpfigen Gelände.

Am Fuße des Eichstruther Kopfes (503 m), an der Landstraße Dieterode-Eichstruth, entspringt die Walse. Sie führt über Mackenrode, Vatterode, Dietzenrode und mündet in Wahlhausen in die Werra.

Die Walse heißt an der Quelle „Sählen-Bach“, dann „Beek“ und ab Dietzenrode - Walse - und bildet die ehemalige Landesgrenze zu Hessen. Von der Siegeseihe zwischen Mackenrode und Eichstruth gelegen, hat der Besucher einen herrlichen Blick über eine Landschaft, die auch als „Eichsfeldische Schweiz“ bezeichnet wird.

Die den Allerheiligen geweihte Kirche wurde 1811 erbaut. Bis 1806 war die Kirchengemeinde eine Filiale von Wüstheuterode, seitdem wird sie vom Pfarrer von Mackenrode betreut.

Am 25. Juli 1991 richtete ein Schwelbrand in der Kirche einen großen Schaden an. Ein Jahr darauf konnte sie, in alter Schönheit erstanden, wieder genutzt werden.

Der kleine, sehr schmucke Ort Eichstruth wurde 1993 Kreissieger im Wettbewerb „Unser Dorf soll schöner werden“. Das Dorf

liegt an der „Deutschen Märchenstraße“, die durch unsere VG von Bad Sooden-Allendorf über Wahlhausen, Dietzenrode/Vatterode, Mackenrode - Eichstruth - Dieterode nach Heiligenstadt und Göttingen verläuft.

Die „Deutsche Märchenstraße“ führt von Hanau in Hessen, der Geburtsstadt der Brüder Grimm, über Kassel, Göttingen nach Bremen und verbindet die Schauplätze von Märchen und Sagen. Die Brüder Jacob und Wilhelm Grimm trafen sich zu Ostern 1838 in Heiligenstadt, um die Herausgabe des „Deutschen Wörterbuches“ zu beraten. Diesem Umstand verdankt Heiligenstadt die Anbindung an die Märchenstraße.

Eichstruth ist auf einer Fläche von 134 ha angesiedelt und hat derzeit ca. 90 Einwohner.

Bürgermeister, amtierender: Willi Preiß
Gemeindeverwaltung
37318 Eichstruth
Tel.: 03 60 87/9 02 27

Sprechzeiten: Dienstag 17:00 Uhr - 19:00 Uhr

Dorfansicht



Dietzenrode

Das Dörfchen Dietzenrode war ursprünglich Eigentum der Abtei Fulda; diese hatte die eine Hälfte an die Grafen von Eberstein (seit dem 13. Jahrhundert), die andere Hälfte an die Landgrafen von Hessen als Lehen gegeben. Inhaber des Dorfes waren im 14. Jahrhundert als Afterlehnsleute die von Worbis und die von



Kirche

Marchia. Friedrich von Worbis verpfändete 1354 sein Teil an Tyzenrode an den Knappen Sander Starren, von dem es die von Hanstein erwarben.

1357 belehnte der Abt von Fulda die von Hanstein mit dem Dorfe Tytzenrode. (Es war dies wohl das Ebersteinsche Lehen, mit welchem die von Hanstein seit 1408 von Hannover als Erbe der Ebersteinschen Besitzungen, belehnt wurden: so 1461 mit halb Titzenrode).

1365 versprechen Hugo und Otto zu der Marke, ihr Teil an Dietzenrode ohne Erlaubnis des Landgrafen von Hessen nicht zu verkaufen oder zu verpfänden. Trotzdem verpfändeten sie bereits 1366 ein Viertel des Dorfes Dietzenrode an die von Hanstein und 1374 übergeben die von Marke ihr Hauptgut und anderen Besitz zu Thiezenrode denen von Hanstein gegen Übernahme verschiedener Schulden und Bürgschaften. So war das ganze Dorf in die Hände derer von Hanstein gelangt.

Landgraf Hermann von Hessen schädigte 1376 die armen Leute Thilos von Hanstein zu Tytzenrode schwer, d. h. er überfiel das Dorf und raubte es aus. Der hessischen Lehnsherrlichkeit über die Hälfte des Dorfes wird seitdem nicht wieder Erwähnung getan.

1455 belehnte der Abt von Fulda den Heinrich von Hanstein mit den Fuldaschen Lehnsgütern zu Ditzzenrode. 1578 gehörte das Dorf Tiezenrode „ohne Mittel Haus Hanstein“.

1583 entsagte Hessen allen Ansprüchen auf Dietzenrode. Das Dorf gehörte bis 1849 zum Gesamtgericht Hanstein. Das früher in Dietzenrode gelegene Hansteinsche Gut ist an die Einwohner verkauft.

Zum erstenmal erscheint das Dorf urkundlich 1256 als Tuzenrode und als Grenzdorf der Terminebezirke der Predigerklöster zu Göttingen und Mühlhausen. Der Name des Ortes bedeutet: „Das auf der Rodung des Dizo“ ... (Koseform von Ditrich) erbaute Dorf.

Dietzenrode/Vatterode hat zur Zeit ca. 149 Einwohner.

Vatterode

1331 erste urkundliche Erwähnung.

Am 4. August 1331 erkennen die Brüder Otto und Konrad von Rusteberg an, dass sie von einer Witwe Gertrud Hartmann von Vatterode Güter erworben haben. Letztere haben in der Wüstung Wedermünde gelegen zwischen Vatterode und Dietzenrode.

Seit 1338 ist Vatterode als Dorf in den Akten der Hansteiner nachweisbar.

Die erste ausführliche Urkunde, datiert vom 6. Januar 1347 „Der Hof Vatterode“, wie er in der Urkunde genannt wird, wurde von Nonnen, Klosterknechten und Mägden bewohnt und an die Stadt Allendorf verkauft.

Heute noch sind die Reste der Klostersniederlassung nachzuweisen. Die alte Klosterkirche stand auf demselben Ort, wie die im Jahre 1888 erbaute neue Kirche. Auf dem Platz an der Kirche lassen sich noch al-



Kirche



Dorfgemeinschaftshaus

te Fundamentmauern nachweisen, Reste von Umfassungsmauern wurden ebenfalls gefunden.

Bürgermeister: Walter Homburg
Gemeindeverwaltung
Dorfstraße
37318 Vatterode
Tel.: 03 60 87/9 06 92

Sprechzeiten:
Dienstag 18:00 Uhr - 19:00 Uhr

Das Dorf Asbach wurde 1284 erstmals urkundlich erwähnt.

Sickenberg war zunächst eine politische Gemeinde für sich, welche erstmals 1298 erwähnt wurde.

1984 wurde das 700-jährige Bestehen des Ortes Asbach-Sickenberg gefeiert. Sickenberg war 1950 der politischen Gemeinde Asbach zugeordnet worden. Seit dem 16. Jahrhundert waren Asbach und Sickenberg eine Kirchengemeinde.

Das Dorf Asbach liegt am südwestlichen Rand des Eichsfeldes, zwischen dem Rachelsberg und dem Lindenberg im Tal des Hainbaches. Östlich davon sind in der Nähe des Rachelsberges die Reste der Burg Altenstein erhalten.

Der Ort gehörte ursprünglich zum Gebiet des Landgrafen von Hessen. Er wurde 1945 im Zuge von Grenzkorrekturen an das Territorium der sowjetischen Besatzungszone abgetreten und später in das Staatsgebiet der DDR eingegliedert. Die Gemarkung Asbach-Sickenberg umfaßt eine Fläche von 978 ha. Es leben dort derzeit 119 Einwohner.

Die jüngere Geschichte bestimmte in besonderer Weise die Geschichte des Dorfes. In unmittelbarer Nähe der Bebauung verlief die äußere Sperranlage der Grenzbefestigungen. Die Bewohner unterlagen damit den strengen Bestimmungen des unmittelbaren Sperrgebietes. Schon kurz nach dem Fall der Mauer machten sich Freiwillige aus Ost und West daran, die Relikte des kalten Krieges zu beseitigen.



Der 1990 von Menschen verschiedenster Berufsgruppen gegründete Verein - Arbeitskreis Grenzinformation e.V. - funktionierte zwei ehemalige Zoll- und Kontrollbaracken zu Ausstellungsräumen um. Material, was mit der überwundenen Grenze zu tun hatte (Uniformen, Ausrüstungen, Literatur, Kraftfahrzeuge usw.) wurde gesammelt. Viele Stunden benötigten die Vereinsmitglieder, um Teile des ehemaligen Grenzzaunes als Einfassung des Museums neu zu errichten. So entstand das Grenzmuseum „Schifflersgrund“.

Das Museum liegt auf dem Gebiet des Freistaates Thüringen direkt an der ehemaligen innerdeutschen Grenze auf dem Gelände um den ehemaligen Beobachtungsturm am Schifflersgrund. Zahlreiche Besucher aus dem In- und Ausland, darunter viele Prominente aus Politik, Wirtschaft und Kultur, konnten bis zu diesem Zeitpunkt von den Mitarbeitern des Museums begrüßt werden.

Bürgermeister: Werner Rühling
Gemeindeverwaltung
Dorfstraße 29
37318 Asbach-Sickenberg
Tel.: 03 60 87/9 06 95

Sprechzeiten: Dienstag 19:00 Uhr - 20:00 Uhr

Öffnungszeiten - Grenzmuseum Schifflersgrund

Täglich geöffnet:

November - Februar Montag - Freitag 10:00 Uhr - 16:00 Uhr
Samstag - Sonntag 13:00 Uhr - 16:00 Uhr

März - Oktober Montag - Sonntag 10:00 Uhr - 17:00 Uhr

Führungen (ab 15 Personen) sind nach telefonischer Anmeldung möglich.

Kontaktadresse:

Tel.-Nr.: Museum Fax.-Nr.

Arbeitskreis
Grenzinformation e.V. 03 60 87/9 84 09 03 60 87/9 84 14
Egerländer Straße 44
37242 Bad Sooden-Allendorf
Tel.: 0 56 52/37 02

Burgruine Altenstein

Der Name der Ruine Altenstein wird schon im Jahre 1264 genannt, doch von der fehdereichen Blütezeit der gotischen Burg im 14. Jahrhundert lassen die verbliebenen Ruinen kaum etwas erahnen; nur Urkunden und historische Darstellungen erwähnen im Zusammenhang mit mehr oder weniger heftigen Streitereien um den Besitz der landgräflich-hessischen Burg bedeutende Namen, wie z. B. die Herren von Weberstedt, die Familien Eselskopf, von Keudell, von Hanstein, die Grafen von Hanstein und von Schwarzburg, Haus von Wintzingerode sowie die Familien von Dörnberg und von Bischoffshausen.

Nach Zerstörungen im Dreißigjährigen Krieg wurde die Burg erneuert und 1673 ein Vorwerksgebäude errichtet, das später Forsthaus, Rittergut und Gaststätte war. Wenige Jahre, etwa bis 1960, wurde es sogar als Kinderferienlager genutzt, bevor dieser Teil 1973 wegen „Grenznähe“ gesprengt wurde.



**Burgruine
Altenstein**

Birkenfelde

| Name | Vorsitzender | Anschrift | Telefon |
|--|----------------|--|------------------|
| Feuerwehrverein 1864 Birkenfelde e. V. | Horst Hartmann | Der Steinsche Platz 138 a 37318 Birkenfelde | 03 60 83/4 02 66 |
| FSV Birkenfelde 1921 e. V. | Lothar Gunkel | Schönhagener Straße 72 37318 Birkenfelde | 03 60 83/4 28 14 |
| Kirmesverein Birkenfelde 1994 e. V. | Stephan Otto | Mitteldorf 90 37318 Birkenfelde | 036083/50177 |
| Christliche Pfadfinderschaft Deutschlands e. V. Bundeshof Birkenfelde | | Mitteldorf 114 37318 Birkenfelde | 03 60 83/4 22 25 |

Lenterode

| | | | |
|-----------------|----------------|--|------------------|
| Feuerwehrverein | Wolfgang Weber | Schierbachstraße 12 37318 Lenterode | 03 60 83/4 27 98 |
|-----------------|----------------|--|------------------|

Lutter

| | | | |
|------------------------|--------------------|----------------------------------|------------------|
| Burschenverein | Markus König | Hauptstraße 36 b 37318 Lutter | 03 60 83/4 10 33 |
| Freiwillige Feuerwehr | Frank Müller | Hauptstraße 120 37318 Lutter | 03 60 83/4 31 97 |
| Gesangsverein | Brunhilde Vogler | Hauptstraße 59 a 37318 Lutter | 03 60 83/4 31 24 |
| Kleintierzüchterverein | Werner Neumann | Rodelbahn 140 37308 Ershausen | 03 60 82/4 22 58 |
| Sportverein | Gerhard Hildebrand | Hauptstraße 2 37318 Lutter | 03 60 83/4 10 17 |

REITERHOF KOBOLD



• Pferdepension • Reitunterricht • Dressur
• Springen • Pferdezucht • Planwagenfahrten
 Uder · Steinheuteröderstraße · Tel. 036083-40503

Sonnenstudio
Reisebüro

... mach mal Urlaub!

37318 UDER THUNERT

37318 Uder · Straße der Einheit 28 ☎ 036083/40504



| Name | Vorsitzender | Anschrift | Telefon |
|---|----------------------|---|------------------|
| Trachtenverein | Christa Trümper | Tempel 83 b 37318 Lutter | 03 60 83/4 11 00 |
| <u>Mackenrode</u> | | | |
| Fischverein | Ottmar Bode | Dorfstraße 67 37318 Mackenrode | 03 60 87/9 05 62 |
| Freiwillige Feuerwehr | Helmut Kohlstedt | Dorfstraße 10 37318 Mackenrode | 03 60 87/9 03 95 |
| Gesangsverein | Kornelia Springsguth | Dorfstraße 74 37318 Mackenrode | 03 60 87/9 05 02 |
| Heimatverein | Maria Albrecht | Hauptstraße 26 37318 Mackenrode | 03 60 87/9 03 68 |
| Kirmesburschen | Adelbert Gille | Neue Chaussee 2 37318 Mackenrode | 03 60 87/9 05 09 |
| Sportverein | Gerhard Wolf | Sandrain 10 37318 Mackenrode | 03 60 87/9 02 90 |
| <u>Röhrig</u> | | | |
| FS & FG Frauensport- & Freizeitgemeinschaft Röhrig | Heike Wedekind | Dorfstraße 58 37318 Röhrig | 03 60 87/9 89 26 |
| Sportverein SG Röhrig | Jörg Rheinländer | Dorfstraße 34 37318 Röhrig | 03 60 87/9 03 75 |
| <u>Schönhagen</u> | | | |
| Iberg-Musikanten | Albert Rohrberg | Dorfstraße 21 37318 Schönhagen | 03 60 83/4 08 07 |
| TC Schönhagen e. V. | Thomas Stitz | Dorfstraße 39 37318 Schönhagen | 03 60 83/5 00 60 |
| <u>Steinheuterode</u> | | | |
| TSV Steinheuterode | Hans Mika | Dorfstraße 17 a 37318 Steinheuterode | 03 60 83/4 08 54 |
| <u>Thalwenden</u> | | | |
| Freiwillige Feuerwehr | Heinz Große | Udersche Straße 32 37318 Thalwenden | 03 60 83/4 07 44 |

| Name | Vorsitzender | Anschrift | Telefon |
|---|----------------------|--|------------------|
| Männerkirmesverein Thalwenden e. V. | Thomas Brauer | Trift 73 37318 Thalwenden | 03 60 83/4 08 93 |
| FSV Thalwenden 1921 e. V. | Ingbert Klaus | Birkenfelder Str. 93 a 37318 Thalwenden | 03 60 83/4 00 39 |
| Uder | | | |
| 1. Kegelvein der Gemeinde Uder „D'Holzmittel“ | Bruno Döring | Wessenrieth/Untermühle 37318 Uder | 03 60 83/4 09 89 |
| Bund der Vertriebenen Ortsverband Heiligenstadt/Uder | Heimatfreund Drienko | Auf der Rinne 1 a 37308 Heiligenstadt | 0 36 06/60 29 77 |
| DRK | Dirk Hartlieb | Leinestraße 9 37318 Uder | 03 60 83/4 01 38 |
| Frauensportgruppe I des FSV Uder 1921 e. V. | Christina Kaufhold | Blumenstraße 20 37318 Uder | 03 60 83/4 20 96 |
| Frauensportgruppe II des FSV Uder 1921 e. V. | Sylvia Schürer | Straße der Einheit 36 37318 Uder | 03 60 83/4 00 28 |
| Freiwillige Feuerwehr | Johannes Wagner | Friedensstraße 1 37318 Uder | 03 60 83/4 00 08 |
| Freiwillige Feuerwehr Schönau | Wolfgang Hanke | Dorfstraße 7 37318 Uder | 03 60 83/4 20 00 |
| FSV Uder 1921 e. V. | Dieter Klinge | Lutterstraße 5 37318 Uder | 03 60 83/4 26 18 |
| Heimatverein „Martin Weinrich“ | Bernd Sonntag | Eichenweg 4 37318 Uder | 03 60 83/4 28 62 |



Edgar Gille
Karosseriebaumeister
An der Walse 1
37318 Vatterode
Tel. 03 60 87/9 00 70

- Karosserieinstandsetzung
- Fahrzeuglackierung
- Autoreparaturen aller Typen
- Reifenservice
- DEKRA & AU
- SB-Waschanlage



| Name | Vorsitzender | Anschrift | Telefon |
|---------------------------------------|-----------------------|-----------------------------------|------------------|
| Jagdgenossenschaft | Gottfried Lehmann | Dorfstraße 3 37318 Schönau | 03 60 83/4 24 57 |
| kfd-Gruppe | Bärbel Müller | Mittelste Binde 9 37318 Uder | 03 60 83/4 27 04 |
| Kirchenchor | Irmgard Hartmann | Hinterste Binde 4 37318 Uder | 03 60 83/4 21 33 |
| Kirmesburschen | Hans-Georg Meyer | Mittelste Binde 13 37318 Uder | 03 60 83/4 18 08 |
| Kleingärtnerverein | Ferdinande Schneemann | Friedensstraße 12 37318 Uder | 03 60 83/4 26 28 |
| Pfadfinder | Siegfried Arand | Lehmkuhle 1 b 37318 Uder | 03 60 83/4 00 31 |
| Rassegeflügelzüchter | Ludwig Vogler | Leinestraße 5 37318 Uder | 03 60 83/4 13 65 |
| Schulchor der Regelschule Uder | Reinhard Klöppner | Schulstraße 4 37318 Uder | 03 60 83/4 09 66 |
| Schülerblasorchester Regelschule Uder | Hans Metz | Schulstraße 4 37318 Uder | 03 60 83/4 09 66 |
| Schützenverein | Konrad Hoffmann | Hinterste Binde 7 37318 Uder | 03 60 83/4 30 71 |
| Showtanz- und Carnevalgesellschaft | Gerhard Pilz | Mittelste Binde 8 37318 Uder | 03 60 83/4 05 99 |
| Sparverein | Hans-Jürgen Draheim | Bachrasen 13 a 37318 Uder | 03 60 83/4 23 84 |
| Taubenverein I | Gerhard Otto | Leinestraße 1 37318 Uder | 03 60 83/4 05 48 |
| Taubenverein II | Albert Rhode | Thalwender Straße 2 37318 Uder | 03 60 83/4 24 82 |
| Tischtennis | Manfred Weinrich | Ratsgasse 3 37318 Uder | 03 60 83/4 12 06 |
| Uderaner Karnevalverein | Hendrik Umbreit | Dorfstraße 23 37318 Röhrig | 03 60 87/9 03 45 |
| Uderaner Musikanten | Elmar Hartung | Rengelhof 52 37318 Thalwenden | 03 60 83/4 08 77 |

| Name | Vorsitzender | Anschrift | Telefon |
|-------------------------|---------------------|---|------------------|
| Verkehrsverein | Jörg-Olaf Lamprecht | Straße der Einheit 89 37318 Uder | 03 60 83/4 31 58 |
| Volkschor „Concordia“ | Joachim Reipert | Steinbinde 7 37318 Uder | 03 60 83/4 20 83 |
| Wanderverein | Horst Rohrberg | Schmiedegasse 24 37318 Uder | 03 60 83/4 25 79 |
| Wüstheuterode | | | |
| Freiwillige Feuerwehr | Adolf Thunert | Birkenweg 6 37318 Wüstheuterode | 03 60 87/9 03 36 |
| Fremdenverkehrsverein | Erich Obst | Bei der Kirche 6 37318 Wüstheuterode | 03 60 87/9 04 30 |
| Sportverein SV Germania | Ralph Schönefeld | Kastanienweg 4 37318 Wüstheuterode | 03 60 87/9 04 05 |
| Volkschor | Ralf-Peter Merker | Birkenweg 10 37318 Wüstheuterode | 03 60 87/9 02 97 |

I M P R E S S U M



WEKA
INFORMATIONSSCHRIFTEN-
UND WERBEFACHVERLAGE
GMBH



AUCH IM INTERNET:
<http://www.weka-cityline.de>

INTERNET: <http://www.weka-cityline.de>
E-MAIL: info@weka-cityline.de

Lechstraße 2, 86415 Mering,
Postfach 1147, 86408 Mering,
Telefon 0 82 33/3 84-0,
Telefax 0 82 33/3 84-103

IN UNSEREM VERLAG ERSCHEINEN:

Broschüren zur Bürgerinformation, Heiraten, Wirtschaftsförderung, Umweltschutz und zum Thema Bauen.

Herausgegeben in Zusammenarbeit mit der Kommune.
Änderungswünsche, Anregungen und Ergänzungen für die nächste Auflage dieser Broschüre nimmt die Verwaltung oder das zuständige Amt entgegen.

Titel, Umschlaggestaltung sowie Art und Anordnung des Inhalts sind zugunsten des jeweiligen Inhabers dieser Rechte urheberrechtlich geschützt. Nachdruck und Übersetzungen sind – auch auszugsweise – nicht gestattet.

Nachdruck oder Reproduktion, gleich welcher Art, ob Fotokopie, Mikrofilm, Datenerfassung, Datenträger oder Online, nur mit schriftlicher Genehmigung des Verlages.

Akquisition: Jörg Zehnpfennig
Verkauf: Helmut Lauhof
Herstellung: Elke Szogs

37318050 / 1. Auflage · Jahn / Halb

Printed in Germany 2000/2001

stahlbau berenshausen

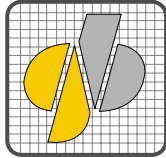

Großer Eignungsnachweis nach DIN 18 800

mit Erweiterung für Kranbahn;

• Bolzenschweißen und Cr-Ni. Stahl

- Konventioneller Stahlbau
 - Sonderkonstruktionen
 - Edelstahlverarbeitungen
 - Bauschlosserei

Untere Aue 14 · 37318 Uder

Tel. 03 60 83 / 4 83-0 · Fax 03 60 83 / 4 83 15

e-mail: Stahlbau.berenshausen@t-online.de

<http://www.stahlbau-berenshausen.de>

MICHAEL
VERLEGE**BETRIEB** **PILTZ**

Laminat und Fertigparkett
Tapeten • Teppichboden • Kork
Beratung • Verkauf • Verlegung
Parkettrenovierung • Maschinenverleih

*Das Fachgeschäft
in Ihrer Nähe*



Uder, Straße der Einheit 104

Tel. 03 60 83 / 5 11 17 · Fax 4 23 79

Fu 01 72 / 7 95 98 69

Mo. n. Vereinb. Di.-Fr. 10-18 Uhr · Sa. 9-13 Uhr

Fliesen-, Platten und Mosaikleger, Verfuger im Baubereich und Gerüstbauer

**THOMAS KREBS &
GERHARD MÜLLER GbR**

Höhweg 7 · 37318 Lutter

Telefon **03 60 83/4 28 79** · Fax 03 60 83/5 10 20

Funk 01 72/601 87 66



■ EIS-Gebäudeklebtechnik
 ■ Kommunikationsanlagen
 ■ Sicherheitssysteme
 ■ Energiemanagement
 ■ Heizung, Lüftung, Sanitär
 ■ Planung, Revision, Dokumentation

Schalten Sie uns ein.

leitec®

Telefon 0 36 06/66 90-0
 Fax 0 36 06/60 45 65 · www.leitec.de
 Bahnhofstraße 13 · 37308 Heiligenstadt

Sanfit®
 FREIZEITTECHNIK

Reden Sie mit uns...
 Wir haben Ideen!

37318 Uder / Lutterstrasse 15
 ☎ 03 60 83 / 5 00 00
 weitere Infos: www.sanfit.de



Karlshof

Caritas
 Altenpflegezentrum
 37318 Birkenfelde/Eichsfeld



Unsere Einrichtung bietet in herrlicher Lage
Stationäre Pflege, Kurzzeit- und Tagespflege
 in neuen mod. Einzel- und Doppelbettzimmern
 mit DU/WC, Telefon und FS-Anschluß.
**Betreut-Wohnen können Sie in unserem
 Wohnhaus im Park in 6 Wohnungen
 unterschiedlicher Größe.**



Ansprechpartner: Herr Stadler HL, Frau Meister PDL · Telefon 03 60 83/4 40 · Fax 03 60 83/4 41 50



Seit 1881 in der 4. Generation

Europaweit tätig

- Gardinenstangen und Zubehör
- Zubehörteile für die Möbelindustrie

- Produktionsstätte: 37318 Uder · Klosterstraße 20
- Büro: 37318 Birkenfelde · Hahnstraße 16
 Telefon 03 60 83/421 64 · Telefax 03 60 83/402 25

Inhaltsverzeichnis

| | |
|---|-----------------|
| Grußwort | 1 |
| Verwaltungsgemeinschaft Uder | 2-3 |
| Was kann ich wo erledigen? | 4 |
| Was Sie wissen sollten! | 6 |
| Medizinische Einrichtungen | 7 |
| Schulen - Lehranstalten - Kindergärten | 8 |
| Religiöse Einrichtungen | 9-10 |
| Branchenverzeichnis | 11 |
| Die Verwaltungsgemeinschaft stellt sich vor | |
| Uder | 12-15 |
| Schönau | 17 |
| Steinheuterode | 18-19 |
| Thalwenden | 20-21 |
| Birkenfelde | 23-24 |
| Schönhagen | 27 |
| Röhrig | 28 |
| Leuterode | 30 |
| Lutter | 31-32 |
| Fürstenhagen | 33 |
| Wüstheuterode | 35-36 |
| Mackenrode | 38-39 |
| Weidenbach | 40 |
| Eichstruth | 41 |
| Dietzenrode / Vatterode | 42-43 |
| Asbach-Sickenberg | 44-45 |
| Plan | Broschürenmitte |
| Gaststätten - Pensionen - Zimmervermittlungen | 26 |
| Vereine und Verbände | 46-50 |
| Impressum | 50 |



PRAMANN KG
UNTERNEHMENSGRUPPE

VIDEOÜBERWACHUNGEN

FÜR ALLE

Observierungs-FÄLLE.

Leih-, Miet- oder

Festeinbau vom

Sicherheits-Fachbetrieb



*Mit uns haben Sie Ihr Pferd im Auge!
Fachfirma für Stallüberwachung*

- ◆ Abfohlüberwachung
- ◆ Stall- und Boxenüberwachung
- ◆ Sattelkammerüberwachung
- ◆ Preiswerte Kleinanlagen für Eigenheime

24-Std.-Service:

08 00/7 11 22 33

Kirchberg 42 · D-37318 Lutter

www.pramann.de