



GRUSSWORT

Liebe Mitbürgerinnen, liebe Mitbürger,

in den vergangenen Monaten ist mit der Unterstützung einer Vielzahl einheimischer Betriebe eine Neuauflage der Kreisinformationsbroschüre „Landkreis Holzminden – Info“ entstanden. Bei allen Gewerbetreibenden bedanken wir uns für ihre Unterstützung ganz herzlich. Die Informationsbroschüre vermittelt ein umfassendes, lebendiges Bild über die Geographie, Wirtschaft, Geschichte und die vielfältigen Herausforderungen und Aufgaben der Gegenwart im Landkreis Holzminden.

Aufgrund dieser vielfältigen Herausforderungen befindet sich die Kreisverwaltung zur Zeit in einem umfangreichen Reformprozess. Diesen haben wir zum Anlass genommen zu fragen: Wo stehen wir? Was sind die drängendsten Probleme? Was erwarten die Menschen im Landkreis Holzminden von uns? Was kann Politik bewegen, was muss eine moderne Verwaltung leisten? Ihre Erwartungen an uns sind mit Recht sehr hoch. Die „Dienstleistungsfirma Landkreis Holzminden“ ist für Sie da. Egal, ob

Sie Ihre Firma erweitern oder ein Haus bauen wollen, ob es um Tipps in Sachen Umwelt und Energiesparen geht oder um Beratung, wenn Sie Schulden haben – wir wollen Ihnen professionell mit Rat und Hilfe zur Seite stehen. Um den Dialog mit Ihnen bezüglich Beschwerden und Anregungen zu verstärken, wurde eine Zentrale Anlaufstelle für Beschwerden eingerichtet. Diese soll auch uns die Möglichkeit geben, Schwachstellen zu erkennen und Verbesserungen vorzunehmen.

Über die Vielfalt der Dienstleistungen der Kreisverwaltung gibt diese Broschüre – ausschnittartig – wertvolle Informationen. Unter anderem werden Ihnen auch die Verantwortlichen in den Kreisgremien vorgestellt. Wir hoffen, dass diese Informationsbroschüre vielleicht bald einen angestammten Platz in der Nähe Ihres Telefonbuches oder im Handschuhfach Ihres Autos finden wird und wir Ihnen mit diesem Heft eine interessante Informationsquelle zur Hand gegeben haben.

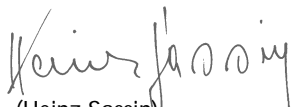
(Heinz Sassin)
Landrat

(Klaus-Volker Kempa)
Oberkreisdirektor

DER LANDKREIS HOLZMINDEN



Der im Süden des Landes Niedersachsen mitten im Weserbergland, zwischen 85 m und 525 m NN gelegene Landkreis Holzminden hat eine Flächengröße von 692 qkm. Rd. 45% davon sind mit wildreichen Laub- und Nadelwäldern bedeckt. Das romantische Flusstal der Weser, die langgestreckten bewaldeten Hohenzüge von Solling, Vogler, Hils und Ith und die vielfältig gegliederten, besiedelten Seitentäler mit anheimelnden Fachwerkdörfern geben dem Kreisgebiet ein reizvolles landschaftliches Gepräge. Dieses malerische Landschaftsbild bestimmt den großen Erholungswert des Landkreises.

Seinen Gebietszuschnitt erhielt der Landkreis im wesentlichen schon im 15. Jahrhundert unter der Herrschaft der Welfen. Zuvor hatten die Geschlechter der Grafen von Everstein und der Edelherren von Homburg die Geschichte dieses Raumes bestimmt. Der Landkreis Holzminden besteht als Gebietskörperschaft seit 1833. Die Neueinteilung des Herzogtums Braunschweig in sechs Kreisdirektionen durch den braunschweigischen Herzog Wilhelm vereinigte die alten Ämter Wickensen, Forst, Ottenstein, Allersheim, Fürstenberg und einen Teil des Amtes Greene zum Kreis Holzminden. 1941 kamen die Stadt Bodenwerder und die Gemeinde Pegestorf und in den Jahren 1972-1977 infolge der Gebietsreform die Gemeinden Delligsen, Lauenförde und Silberborn sowie die Gemeinden Heinsen, Brevörde, Vahlbruch sowie die Flecken Polle und Ottenstein zum Kreisgebiet. Seit 1978 gehört der Land-

kreis Holzminden zum Regierungsbezirk Hannover.

In vier Städten -Holzminden als Kreisstadt, Stadtoldendorf unter der alten Homburg, der Wilhelm-Raabe-Stadt Eschershausen und der Münchhausen-Stadt Bodenwerder- und 28 Gemeinden leben heute rd. 82.000 Menschen. Im Jahre 1949 war die Bevölkerungszahl infolge der Aufnahme von Vertriebenen und Flüchtlingen aus den ehemals deutschen Ostgebieten und Mitteldeutschland auf über 100.000 Einwohner angestiegen und hatte sich - gegenüber 54.900 im Jahre 1939 fast verdoppelt.

Die ursprünglich agrarisch-gewerbliche Wirtschaftsstruktur des Kreises hat sich seit Ende des vorigen Jahrhunderts allmählich in eine gewerblich-industrielle gewandelt. Reichhaltige Holzvorkommen und umfangreiche Bodenschätze (Asphalt, Gips, Zement, Kalk, Ton, Steine) bildeten zunächst das tragende Element der industriellen Entwicklung. Heute haben darüber hinaus hier ansässige Unternehmen der riech- und Geschmacksstoffherstellung, der Elektrotechnik, der Glasherstellung und der Metallindustrie überregionale, ja teilweise weltweite Bedeutung. Die im Jahre 1747 gegründete Porzellanmanufaktur in Fürstenberg ist die Zweitälteste Deutschlands.

Gewerbefleiß und handwerkliches Können seiner Bürger, die überdurchschnittliche Leistungs- und Steuerkraft der heimischen Wirt-

schaft und zielstrebiges, verantwortungsbewusstes Planen und Handeln der kommunalen Selbstverwaltung haben Aufbauleistungen ermöglicht, die dem Landkreis Holzminden heute in einem guten Verhältnis von produzierendem Gewerbe und Freizeit, Erholung und Tourismus als Grundlage zur wirtschaftlichen Existenzsicherung dienen. Durch die Vereinigung Deutschlands ist der Landkreis Holzminden in eine zentrale Lage gerückt. An Attraktivität gewinnt er durch seine Nähe zur Weltausstellung Expo 2000, die auch der wirtschaftlichen Entwicklung neue Impulse verleiht.

Mit der abwechslungsreichen Schönheit des Wesertals, der erholsamen Stille der weiten Wälder des "Naturparks Solling-Vogler", mit sehenswerten Bauten, wie der Klosterkirche in Amelungsborn, eine Zisterziensergründung, oder der romanische Kreuzbasilika in Kemnade und hervorragenden Baudenkmälern der Weserrenaissance wie die Schlösser Bevern, Fürstenberg und Hehlen gibt es im Landkreis Holzminden für Jung und Alt viel zu entdecken. Der 1831 in Eschershausen geborene Dichter Wilhelm Raabe hat seiner Heimat an der Weser auch literarische Denkmale gesetzt. In zunehmendem Maße kommen auch Gäste aus den europäischen Nachbarländern ins Weserbergland. Seit 1990 unterhalten die Landkreise Holzminden und Aschersleben-Staßfurt (Sachsen-Anhalt) partnerschaftliche Beziehungen.

VERWALTUNGSGLIEDERUNGSPLAN STAND: 21.10.2000

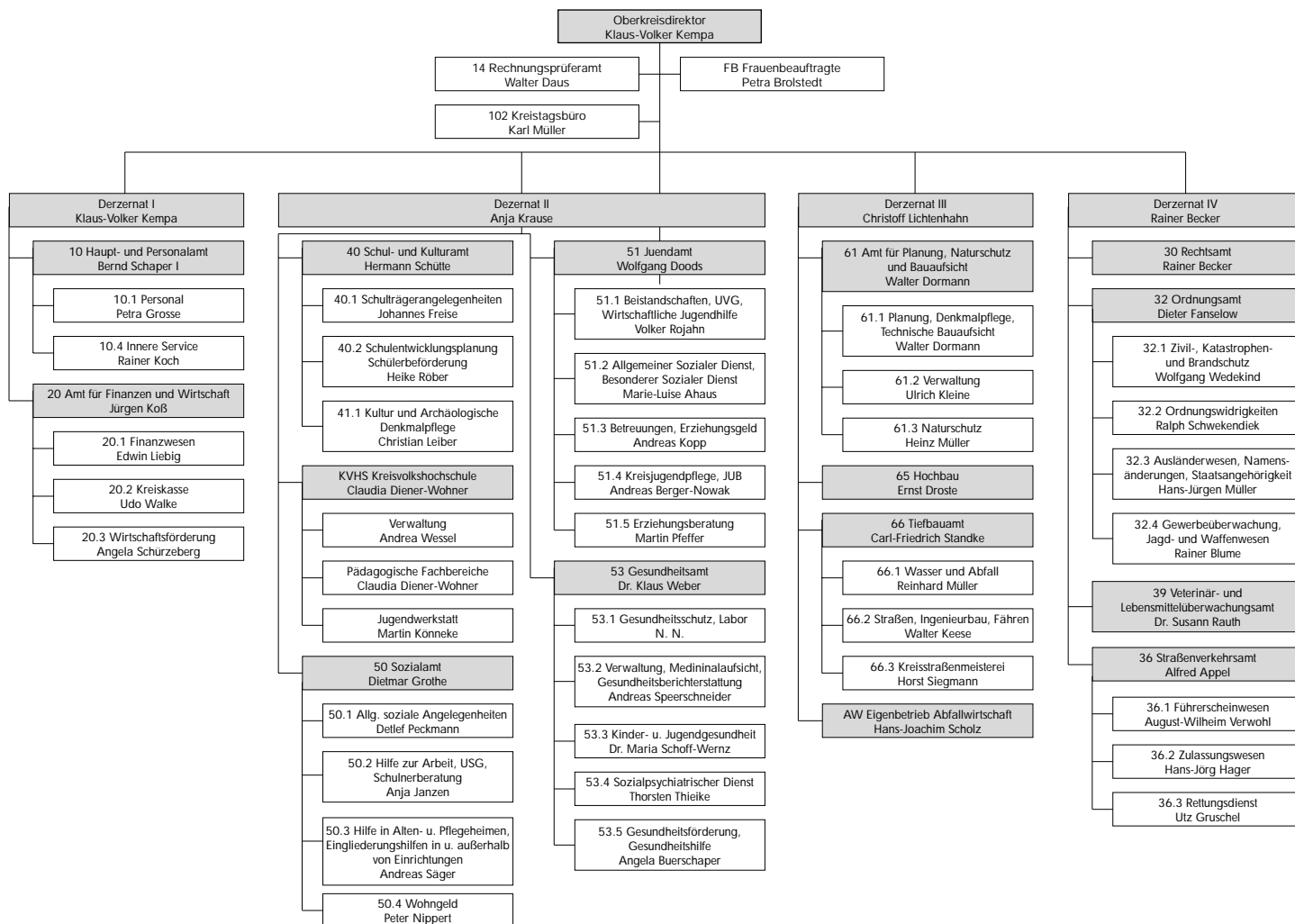

BRANCHENVERZEICHNIS

Liebe Leser!

Sie finden hier eine wertvolle Einkaufshilfe:
einen Querschnitt leistungsfähiger
Betriebe aus Handel, Gewerbe und Industrie,
alphabetisch geordnet.
Alle diese Betriebe haben die kostenlose
Verteilung Ihrer Broschüre ermöglicht.

Branche	Seite
2radcenter	37
Abfallwirtschaft	38
Ambulante Pflege	8
Apotheke	56
Autohaus	40, 47, 58
Autoservice	56
Bauelemente	47, 55
Bauen und Wohnen	40
Bautischlerei	5
Bauunternehmen	38, 42, 61
Brauerei	38
Buchhandel	39
Café	64

Branche	Seite
Computer	37
Dachdecker	56
Dachdeckerei	38
Deutsche Schlauchbootfabrik	58
Dolmetscher	37
EDV-Dienstleistungen	58
Einkaufsmarkt	50
Elektro- und Stahlbau	47
Elektro	56
Elektroinstallation	4, 44
Elektromotoren	50
Elektrotechnik	38, 60
Energieversorgung	40
Fenster und Türen	U2
Finanzdienstleistungen	48
Fußbodenbeläge	37
Fußbodenfachbetrieb	50, U3
Garten- und Forstgerätevertrieb und Vermietung	56
Gas- und Wasserinstallation	57
Gastronomie	49
Gastronomischer Betrieb	56
Gaststätte	24
Gesundheitszentrum	48

Wir sind für Sie da!

ELEKTROINSTALLATION
ELEKTRONIK

PLANUNG · BERATUNG
REPARATUR · VERKAUF

ELEKTRO SCHLIE

HANS-JÜRGEN SCHLIE
Elektroinstallateur-Meister

Kaierde · Hagentalstr. 14
Telefon: (0 51 87) 24 27

Heizung · Sanitär · Tankschutz · Lüftungsbau · Schornsteinsanierung

GEHL Gebrüder
GmbH + Co.KG
MEISTERBETRIEB

Papiermühle 30 · 37603 Holzminden

Tel.: (0 55 31) 23 90 · Fax: (0 55 31) 1 32 86 · Funk-Tel.: (01 72) 5 64 43 45

BRANCHENVERZEICHNIS

Branche	Seite
Haus- und Gartenservice	52
Heizung und Sanitär	4, 44
Hoch- und Erdbau	44
Hotel	24
Innenausbau	47
Kanalreinigung	20
Krankenhaus	63
Küchenstudio	38
Lebensmittelsupermarkt	50
Malerfachbetrieb	47, 48
Massivholzverarbeitung	48
Metall- und Stahlbau	5
Miederwaren	41
Möbeltransport	39
Möbelwerkstätte	5
Naturheilverfahren	48
Pflegeheime	U4
Pressecenter	39
Regionalbusverkehr	39
Reiseagentur	56
Restaurant	24
Sanitätshaus	41
Schlosserei	47
Schlüsselfertige Massivhäuser	60
Seniorenresidenz	54
Spezialglas	41
Städtische Betriebe	37
Tankschutz	4
Taxi-Zentrale	47
Trockenbau	47
Umzüge	39
Veranstaltungsservice	5
Zimmerei	50, 64
Zweiradwerkstatt und -verkauf	56

U = Umschlagseite

MIKXX Mobildiscothek

WIR SPIELN DIE MEISTE MUSIK

Großveranstaltungen
Feiern jeder Art
Licht-, PA-, Pyrotechnik

Privatfeiern
Firmenveranstaltungen
Präsentationen

Tel.: (05564) 919001 · Funk: (0173) 2136419 + 2716447



- Stahlhallenbau
- Aluminiumelemente
- Fenster · Türen
- Bauschlosserei
- Edelstahlverarbeitung

Metallbau
Stahlbau

Telefon (0 55 31) 93 63-0
Telefax (0 55 31) 93 63-20

Großer Eignungsnachweis
nach DIN 18800

Lilienthalstraße 2
37603 Holzminden

„Die Tischlermeister“
Reese & Naujokat GbR
Bautischlerei und Möbelwerkstätte



- ✓ Erstklassige Qualität
- ✓ Qualifizierter Service
- ✓ Faire Preise

FÜR LIEBHABER DES
BESONDEREN:
FENG SHUI - GESUND UND VITAL LEBEN
IN HAUS UND WOHNUNG

- 🔍 INDIVIDUELLE EINZELMÖBEL
- 🔍 INNENRAUMGESTALTUNG
- 🔍 BERATUNGEN
- 🔍 KURSE + WORKSHOPS

Wir machen alles möglich!

Hilsstr. 16 · 37632 Holzen · ☎ 05534-801 · Fax 05534-2827 · email: shintowood@freenet.de

AUSSCHÜSSE (WAHLPERIODE 1996 - 2001) STAND 09.10.2000

Fraktionen/Gruppen

SPD	21	Sitze	Gruppe SPD/F.D.P.	23	Sitze
CDU	15	Sitze	Gruppe CDU/		
F.D.P.	2	Sitze	UWG Eschershausen-Delligsen		
BÜNDNIS 90/DIE GRÜNEN	2	Sitze	UWG Holzminden	17	Sitze
UWG Eschershausen-Delligsen	1	Sitz	Gruppe BÜNDNIS 90/		
UWG Holzminden	1	Sitz	DIE GRÜNEN	3	Sitze
fraktionslos	1	Sitz	Gruppe UWG/Eschershausen/		

Fraktionsvorsitzende stellvertr. Fraktionsvorsitzender

SPD

Edda Contenius Walter Waske
 Charlottenstraße 66 Ernst-August Wolf
 37603 Holzminden

Fraktionsvorsitzender stellvertr. Fraktionsvorsitzender/
 Gruppenvorsitzender Fraktionsvorsitzende

CDU

Wolfgang Peter Wilhelm Meyer
 Silberborn Bärbel Fuchs

Sollinger Landstraße 8a
 37603 Holzminden

Fraktionsvorsitzender stellvertr. Fraktionsvorsitzender

F.D.P.

Horst Adler Hans-Heinrich Sander
 Hoppenberg 23
 37691 Boffzen

Fraktionsvorsitzender stellvertr. Fraktionsvorsitzender

BÜNDNIS 90/DIE GRÜNEN

Christian Meyer Gerd Henke
 Grabenstraße 6

37603 Holzminden

fraktionslos

Hannelore Fiebig

Raabestraße 1

37697 Lauenförde

Gruppenvorsitzende stellvertr. Gruppenvorsitzender

SPD/F.D.P.

Edda Contenius Hans-Heinrich Sander
 Gruppenvorsitzender stellvertr. Gruppenvorsitzende

CDU/UWG-Gruppe

Wolfgang Peter Adolf Nobel
 Heinrich Schoppe

Gruppenvorsitzender

BÜNDNIS 90/DIE GRÜNEN

Christian Meyer Gerd Henke/Hannelore Fiebig
 Grabenstraße 6

37603 Holzminden

Gruppenvorsitzender stellvertr. Gruppenvorsitzender

UWG Eschershausen-Delligsen/UWG Holzminden

Adolf Nobel Otto Winzmann
 Am Kalkofen 2

31073 Delligsen

Landrat Heinz Sassin

1. stellvertretender Landrat Hans-Heinrich Sander

2. stellvertretender Landrat Walter Waske

KREISAUSSCHUSS

Mitglied	Vertreterin/Vertreter
Heinz Sassin	Ingeborg Müller
Edda Contenius	Michael Bauermeister
Günther Klenke	Karl Mahlmann
Walter Waske	Norbert Tyrasa
Ernst-August Wolf	Franz Krause
Hans-Heinrich Sander	Horst Adler
Wolfgang Peter	Uwe Schünemann

Mitglied	Vertreterin/Vertreter
Heinrich Koch	Heinrich Heppner
Heinrich Schoppe	Karl-Heinz Perl
Heinrich Timmermann	Nadia von Grone
Adolf Nobel	Otto Winzmann
Grundmandat:	
Christian Meyer	Gerd Henke/Hannelore Fiebig

PERSONAL- UND ORGANISATIONSAUSSCHUSS

Mitglied	Vertreterin/Vertreter
Heinz Sassin	Walter Waske
Edda Contenius	Günther Klenke
Hans-Heinrich Sander	Ernst-August Wolf
Heinrich Schoppe	Heinrich Timmermann

Mitglied	Vertreterin/Vertreter
Wolfgang Peter	Heinrich Koch
Grundmandat:	
Christian Meyer	Gerd Henke/Hannelore Fiebig

FINANZAUSSCHUSS

Mitglied	Vertreterin/Vertreter
Erwin Mittendorf (Vorsitzender)	Michael Bauermeister
Uwe König	Andreas Pasewark
Franz Krause	Gerhard Halling
Ingeborg Müller	Elli Fehse
Karl Schütte	Eckard Jungk
Horst Adler	Hans-Heinrich Sander
Wolfgang Peter (stv. Vorsitzender)	Eberhard Asche
Artur Lange	Heinrich Koch

Mitglied	Vertreterin/Vertreter
Uwe Schünemann	Heinrich Schoppe
Hartmut Schüler	
Heinrich Heppner	Heinrich Timmermann
Bärbel Fuchs	
Grundmandat:	
Gerd Henke	Hannelore Fiebig/ Christian Meyer

BAUAUSSCHUSS

Mitglied	Vertreterin/Vertreter
Eckhard Jungk	Karl Schütte
Gerhard Prozuk	Franz Krause
Karl Mahlmann	Karl-Heinz Schmidt
Erwin Mittendorf	Andreas Pasewark
Norbert Tyrasa (stv. Vorsitzender)	Uwe König
Horst Adler	Hans-Heinrich Sander
Karl-Heinz Perl (Vorsitzender)	Heinrich Schoppe

Mitglied	Vertreterin/Vertreter
Heinrich Heppner	Eberhard Asche
Wilhelm Meyer	Hartmut Schüler
Heinrich Timmermann	Wolfgang Peter
Heinrich Koch	Artur Lange
Grundmandat:	
Hannelore Fiebig	Gerd Henke/Christian Meyer

AUSSCHUSS FÜR WIRTSCHAFT UND VERKEHR

Mitglied	Vertreterin/Vertreter
Ingeborg Müller (Vorsitzende)	Karl Mahlmann
Michael Bauermeister	Norbert Tyrasa
Franz Krause	Uwe König
Erwin Mittendorf	Rita Eberhardinger
Karl-Heinz Schmidt	Hans-Heinrich Sander
Karl-Heinz Perl	Hans-Dieter Steenbock

Mitglied	Vertreterin/Vertreter
Eberhard Asche	Wolfgang Peter
Artur Lange (stv. Vorsitzender)	Bärbel Fuchs
Adolf Nobel	Otto Winzmann
Grundmandat:	
Gerd Henke	Hannelore Fiebig/ Christian Meyer

SOZIAL- UND GESUNDHEITSAUSSCHUSS

Mitglied	Vertreterin/Vertreter
Peter Budde (stv. Vorsitzender)	Michael Bauermeister
Rita Eberhardinger	Elli Fehse
Uwe König	Eckard Jungk
Andreas Pasewark	Gerhard Halling
Nadia von Grone	Eberhard Asche
Bärbel Fuchs (Vorsitzende)	Dr. Patric von Löwis of Menar
Artur Lange	Heinrich Heppner

Mitglied	Vertreterin/Vertreter
Grundmandat:	
Hannelore Fiebig	Gerd Henke/Christian Meyer

beratende Mitglieder:
Je eine Vertreterin/ein Vertreter der 5 Verbände der freien Wohlfahrtspflege (AWO, Caritas, DRK, Diakonisches Werk, DPWV) sowie des Reichsbundes der Kriegs- und Zivilbeschädigten und des Verbandes der Kriegs- und Wehrdienstopfer (VdK)

Brock und Partner
„Pflege mit Herz“ 

Burgtorstraße 11 37627 Stadtoldendorf
Tel.: 0 55 32 / 97 08 0

Steinweg 21 · 37632 Eschershausen
Telefon 0 55 34 / 99 99 71

FEUERSCHUTZAUSSCHUSS

Mitglied	Vertreterin/Vertreter
Gerhard Prozuk (stv.Vorsitzender)	Karl Schütte
Elli Fehse	Günther Klenke
Karl-Heinz Schmidt	Franz Krause
Norbert Tyrasa	Uwe König
Hans-Dieter Steenbock (Vorsitzender)	Wilhelm Meyer
Heinrich Heppner	Hartmut Schüler
Otto Winzmann	Adolf Nobel
Grundmandat:	
Gerd Henke	Christian Meyer/ Hannelore Fiebig
Kreisbandmeister Wittenberg	
Brandschutzprüfer Moch	

Mitglied	Vertreterin/Vertreter
als Sachverständige:	
Abschnittsleiter Werner Blume, Holzminden	Gemeindebrandmeister Melz, Delligsen
Abschnittsleiter Bernd Mangold, Bodenwerder	Gemeindebrandmeister Püttcher, Bevern-Lobach
Stadtbrandmeister Helmut Schneider, Holzminden	Gemeindebrandmeister Böker, Hehlen
Gemeindebrandmeister Horst Niemeier, Heinsen	Gemeindebrandmeister Daumann, Wangelstedt
Gemeindebrandmeister Günter Mevers, Holzen	Gemeindebrandmeister Kaussow, Boffzen



Glasmuseum
Grünenplau

AUSSCHUSS FÜR ALLGEMEINBILDENDE SCHULEN UND KULTUR

Mitglied	Vertreterin/Vertreter	Mitglied	Vertreterin/Vertreter
Gerhard Halling	Karl Mahlmann	Bärbel Fuchs	Karl-Heinz Perl
Peter Budde	Erwin Mittendorf	Wilhelm Meyer	Heinrich Koch
Elli Fehse	Ingeborg Müller	Grundmandat:	
Eckard Jungk (Vorsitzender)	Hans-Heinrich Sander	Hannelore Fiebig	Christian Meyer/Gerd Henke
Gerhard Prozuk	Günther Klenke	andere Mitglieder:	siehe Anlage
Nadia von Grone	Hartmut Schüler		
Heinrich Heppner (stv. Vorsitzender)	Artur Lange		

HOCHSCHUL- UND BERUFSSCHULAUSSCHUSS

Mitglied	Vertreterin/Vertreter	Mitglied	Vertreterin/Vertreter
Franz Krause (Vorsitzender)	Andreas Pasewark	Heinrich Heppner	Artur Lange
Michael Bauermeister	Karl-Heinz Schmidt	Adolf Nobel	Otto Winzmann
Elli Fehse	Ingeborg Müller	Grundmandat:	
Karl Schütte	Peter Budde	Christian Meyer	Gerd Henke/Hannelore Fiebig
Hans-Heinrich Sander	Horst Adler	andere Mitglieder:	siehe Anlage
Hartmut Schüler (stv. Vorsitzender)	Wilhelm Meyer		

JUGENDHILFE- UND SPORTAUSSCHUSS

Mitglied	Vertreterin/Vertreter	Mitglied	Vertreterin/Vertreter
Gerhard Halling (stv. Vorsitzender)	Elli Fehse	Wilfried Dörrie (Kreisjugendring)	Wolfgang Voges
Rita Eberhardinger	Erwin Mittendorf	(Diakonisches Werk)	
Peter Budde	Uwe König	Dirk Lienig (Kreisjugendring)	Johanna Salvey (Caritas)
Horst Adler	Norbert Tyrasa	beratende andere Mitglieder:	
Artur Lange (Vorsitzender)	Bärbel Fuchs	Dr. Heike Balzer (Kindertagesstätte)	Leiter des Kreisjugendamtes
Hartmut Schüler	Eberhard Asche	Ernst-Peter Borchers (Kreissportbund)	Kreisjugendpfleger/in
Grundmandat:		Rainer Contentius (Richter)	
Hannelore Fiebig	Christian Meyer/Gerd Henke	Claudia Erler (Lehrerin)	
stimmberechtigte andere Mitglieder:		Nazli Göbulut (ausl. Kinder/Jugendliche)	
Rudi Günther (AWO)	Hannelore Mann	Carmen Gruschel (Mädchenarbeit)	
(Deutscher Familienverband)		Gabriele Kief (Kath. Kirche)	
Birgit Schmidt (Kinderschutzbund)	Ansgar Kaegebein (DRK)	Peter Petersmann (Ev. Kirche)	

UMWELTSCHUTZAUSSCHUSS

Mitglied	Vertreterin/Vertreter
Günter Rehling (Dipl.-Sozialarbeiter)	
Norbert Tyrasa	Gerhard Prozuk
Michael Bauermeister (Vorsitzender)	Andreas Pasewark
Eckard Jungk	Peter Budde
Uwe König	Karl Mahlmann
Horst Adler	Hans-Heinrich Sander

Mitglied	Vertreterin/Vertreter
Wolfgang Peter	Heinrich Schoppe
Hartmut Schüler	Heinrich Timmermann
Heinrich Koch (stv. Vorsitzender)	Karl-Heinz Perl
Wilhelm Meyer	Heinrich Heppner
Grundmandat:	
Christian Meyer	Gerd Henke/Hannelore Fiebig

WERKSAUSSCHUSS

Mitglied	Vertreterin/Vertreter
Andreas Pasewark (Vorsitzender)	Ernst-August Wolf
Edda Contenius	Günther Klenke
Walter Waske	Karl-Heinz Schmidt
Horst Adler	Hans-Heinrich Sander
Eberhard Asche (stv. Vorsitzender)	Heinrich Timmermann

Mitglied	Vertreterin/Vertreter
Hartmut Schüler	Heinrich Koch
Grundmandat:	
Gerd Henke	Christian Meyer/ Hannelore Fiebig

VERWALTUNGSRAT DER KVHS

Mitglied	Vertreterin/Vertreter
Edda Contenius (stv. Vorsitzende)	Ingeborg Müller
Eckard Jungk	Peter Budde
Heinrich Heppner (Vorsitzender)	Bärbel Fuchs
Wolfgang Peter	Artur Lange
Grundmandat:	
Gerd Henke	Christian Meyer/ Hannelore Fiebig

Mitglied	Vertreterin/Vertreter
Vertreter der Beschäftigten:	
Rainer Schwieta	N.N.
Martin Köneke	N.N.

VERTRETERINNEN UND VERTRETER DES LANDKREISES HOLZMINDEN IN WIRTSCHAFTLICHEN UNTERNEHMEN

Unternehmen	Zahl d. Vertreterinnen/ Vertreter	Rechtsgrundlage	Mitglied	Stellvertreter
a) Gesellschafterversammlung der E-Werk Wesertal GmbH, Hameln	3	Gesellschaftsvertrag	KAbg. Waske KAbg. Meyer, W. OKD	KAbg. Contenius KAbg. Perl KOAR Koß
b) Gesellschafterversammlung der Oberweser Dampfschiffahrt GmbH, Hameln	offen	Gesellschaftsvertrag	Landrat Sassin KAbg. Peter Dipl.-Betriebswirtin Schürzeberg	1. stv. LR Sander KAbg. Meyer, W.
c) Gesellschafterversammlung der Vorwohle-Emmerthaler Verkehrsbetriebe GmbH, Bodenwerder	1	Gesellschaftsvertrag	KAbg. Fehse	KAbg. Müller
d) Gesellschafterversammlung der Flugplatz Höxter-Holzminden Betriebsgesellschaft mbH, Höxter	2	Gesellschaftsvertrag	KAbg. Pasewark KAbg. Peter KVD Becker	KAbg. Tyrasa KAbg. Perl
e) Gesellschafterversammlung der Fürstenberg Ehem. Herzogl. Braunschw. Porzellanmanufaktur GmbH	offen	Gesellschaftsvertrag	KAbg. Adler KAbg. von Grone KOAR Koß	KAbg. König KAbg. Asche Dipl.-Betriebswirtin Schürzeberg
f) Gesellschafterversammlung der Gemeinnützigen Wohnungsbau- und Siedlungsgesellschaft für den Landkreis Holzminden GmbH, Holzminden	1	Gesellschaftsvertrag	LR Sassin	1. stv. LR Sander
g) Hauptversammlung der Landesgasversorgung Niedersachsen KG, Sarstedt	2	Satzung	KAbg. Bauermeister KAbg. Lange KOAR Koß	KAbg. Schmidt KAbg. Koch
h) Gesellschafterversammlung der Weserbergland Touristik GmbH, Uslar	bis zu 3	Gesellschaftsvertrag vom 25.03.1986	KAbg. Jungk KAbg. Peter Dipl.-Betriebswirtin Schürzeberg	KAbg. König KAbg. Schoppe
i) Umwelttechnologie- und Gründerzentrum Höxter-Holzminden GmbH, Höxter	1	Gesellschaftsvertrag	KVD Becker	2. stv. LR Waske
j) Beschäftigungsgesellschaft Holzminden GmbH	bis zu 3	Gesellschaftsvertrag	KAbg. Müller KAbg. Heppner KVD Becker	KAbg. Fehse KAbg. Perl OKD Kempa
k) Gesellschafterversammlung Krankenhaus Charlottenstift Stadtoldendorf gGmbH (i.G.)	3	Gesellschaftsvertrag	KAbg. Contenius (zugleich als Stimmführerin) KAbg. Heppner KOAR Koß	KAbg. Waske KAbg. Schüler KA Liebig

VERTRETERINNEN UND VERTRETER DES LANDKREISES HOLZMINDEN IN WIRTSCHAFTLICHEN UNTERNEHMEN

Unternehmen	Zahl d. Vertreterinnen/ Vertreter	Rechtsgrundlage	Mitglied	Stellvertreter
l) Bildungswerk Niedersächsischer Volkshochschulen GmbH (BNVHS)	1	Gesellschaftervertrag	Frau Diener-Wohner	Kreisverwaltungsoberrätin Krause
m) AVACON AG, Helmstedt	1	Hauptversammlung	KAbg. Mittendorf	KAbg. Lange

BESETZUNG SONSTIGER GREMIEN BEIM LANDKREIS HOLZMINDEN

Grundstückverkehrsausschuss

Kreislandwirt Richard Albrecht	Golmbach
Landwirtin Heide Sander	Golmbach
Forstwirtschaftsmeister Heinrich Grupe	Deensen
Landwirt Hermann Grupe	Eschershausen
KAbg. Wilhelm Meyer	Halle

Jagdbeirat

Kreisjägermeister Ludwig Hundertmark	Halle
Christian Kaufmann	Holzminden
Hartwig Vogelsang	Eschershausen
Lothar von Mansberg	Lauenförde
Siegfried Grupe	Bevern
Karl Dehne	Arholzen

Beirat der Fürsorgestelle für Kb. und Kh.

KAbg. Peter Budde
KAbg. Rita Eberhardinger
KAbg. Bärbel Fuchs
KAbg. Artur Lange
4 Mitglieder vom Reichsbund und dem VdK

Mitglieder des Pädagogischen Beirats der Kreisvolkshochschule

Armin Blume	Negenborn
Gerald Jago	Bodenwerder
Johanna Wockenfuß	Holzminden
Marie-Luise Teiwes	Holzminden
Martin Gumpert	Holzminden
Birgit Steffens-Herhaus	Delligsen
Jens Hölscher	Hehlen
Michael Reiche	Holzminden
Uta Paulun	Holzminden

Beirat Schloss Bevern

Mitglieder:
KAbg. Edda Contenius
KAbg. Nadia von Grone
Kulturdezernentin des Landkreises Holzminden

BESETZUNG SONSTIGER GREMIEN BEIM LANDKREIS HOLZMINDEN

Einigungsstelle gemäß § 71 i.V. mit § 107 des Niedersächsischen Personalvertretungsgesetzes (Nieders. PersVG)

Mitglieder	Vertreter
KAbg. Karl Mahlmann	KAbg. Günther Klenke
Hans-Werner Koch, Holzminden	KAbg. Heinrich Schoppe
KA Schaper	-

Stiftungsrat der Stiftung "Ev. Krankenhaus Holzminden"

Mitglieder	Vertreter/innen
KAbg. Edda Contentius	KAbg. Andreas Pasewark
KAbg. Karl Schütte	KAbg. Hans-Heinrich Sander
KAbg. Uwe Schünemann	KAbg. Heinrich Timmermann
KAbg. Wolfgang Peter	KAbg. Eberhard Asche
OKD	KOAR Koß

Verbandsversammlung des Zweckverbandes für das kommunale Kreditwesen in Braunschweig

Mitglieder	Vertreter
Landrat Heinz Sassin	KAbg. Franz Krause
KAbg. Erwin Mittendorf	KAbg. Günther Klenke
KAbg. Heinrich Heppner	KAbg. Heinrich Schoppe

Verbandsversammlung des Zweckverbandes "Naturpark Solling-Vogler"

Mitglieder	Vertreter
KAbg. Eckard Jungk	KAbg. Andreas Pasewark
KAbg. Uwe König	KAbg. Gerhard Prozuk
KAbg. Wolfgang Peter	KAbg. Uwe Schünemann
KAbg. Heinrich Schoppe	KAbg. Heinrich Timmermann

Regionalkonferenz des Regionalverbandes Südniedersachsen

Mitglieder	Vertreter
Landrat Heinz Sassin	1. stv. LR Hans-Heinrich Sander
	2. stv. LR Walter Waske
KAbg. Wolfgang Peter	KAbg. Heinrich Schoppe
KAbg. Christian Meyer	KAbg. Gerd Henke

Wesertal-Umweltstiftung (Kuratorium)

Mitglieder	Vertreter
KAbg. Edda Contentius	
KAbg. Heinrich Schoppe	-

BILDUNG DER SCHULAUSSCHÜSSE DES KREISTAGES

A. Vertreter der Schulen im Schulausschuß für allgemeinbildende Schulen gemäß § 110 Nieders. Schulgesetz

1. Vertreter der Lehrkräfte

Mitglied	1. Ersatzmitglied	2. Ersatzmitglied
Rainer Triller Campestraße 13 37627 Deensen	Karsten Siegel Einbecker Straße 26 37603 Holzminden	Rolf Gille Im Krümpel 31 31073 Delligsen

2. Vertreter der Eltern

Mitglied	1. Ersatzmitglied	2. Ersatzmitglied
Eckhard Böker Hüttenstraße 5 37632 Eschershausen	Rainer Ahlers Unterbachstraße 23 37603 Holzminden	nicht benannt

3. Vertreterinnen der Schülerinnen und Schüler

Mitglied
Jakob Haller Steinbreite 5a 37603 Holzminden

B. Vertreter der Schulen sowie Organisationen der Arbeitgeber- und Arbeitnehmerverbände im Schulausschuss für berufsbildende Schulen (Berufsschulausschuss) gemäß § 110 Nieders. Schulgesetz

1. Vertreter/innen der Lehrkräfte

Mitglied	1. Ersatzmitglied	2. Ersatzmitglied
Peter Marx Schratweg 6 37603 Holzminden	Dierk Jung Bültenkamp 3 37603 Holzminden	Ingrid Behling Wachlange 14 37671 Höxter

2. Vertreter der Eltern

Mitglied	1. Ersatzmitglied	2. Ersatzmitglied
Rainer Ahlers Unterbachstraße 23 37603 Holzminden	Eckhard Böker Hüttenstraße 5 37632 Eschershausen	nicht benannt

3. Vertreter/innen der Schülerinnen und Schüler

Mitglied	1. Ersatzmitglied	2. Ersatzmitglied
nicht benannt	nicht benannt	nicht benannt

BILDUNG DER SCHULAUSSCHÜSSE DES KREISTAGES

4. Vertreter der Arbeitgeberverbände

Mitglied	1. Ersatzmitglied	2. Ersatzmitglied
Otto Künnecke	Karlheinz Klammt	Dietrich Vogel
Bülte 1	Eichendorffstraße 246	Rosenhof 3
37603 Holzminden	37603 Holzminden	37603 Holzminden

5. Vertreter der Arbeitnehmerverbände

Mitglied	1. Ersatzmitglied	2. Ersatzmitglied
Helmut Tacke	nicht benannt	nicht benannt
Am Forstbach 2		
37640 Golmbach		

Die o.g. Vertreterinnen und Vertreter sind von den in § 110 Nieders. Schulgesetz genannten Gruppen (Lehrkräfte, Eltern, Schülerinnen und Schüler) sowie den Organisationen der Arbeitgeber- und Arbeitnehmerverbände vorgeschlagen worden. Sie sind von der Vertretungskörperschaft des Schulträgers als stimmberechtigte Mitglieder bzw. Ersatzmitglieder in die Schulausschüsse zu berufen. Die Vorschläge sind für den Schulträger bindend.

Die Vertreter/innen der Lehrkräfte und Eltern sowie der Arbeitgeber- und Arbeitnehmerverbände werden für die Dauer der vollen Wahlperiode, die Vertreter/innen der Schülerinnen und Schüler für die halbe Wahlperiode der Vertretungskörperschaft berufen.

ZENTRALE ANLAUFSTELLE FÜR BESCHWERDEN BEIM LANDKREIS HOLZMINDEN (ZAB)

Seitens der Bürgerinnen und Bürger wird in einer modernen Dienstleistungsgesellschaft von den Behörden im Zuge der Verwaltungsreform Bürgernähe erwartet. Um diesem Anspruch gerecht zu werden, haben viele Gemeinden und Landkreise ihr Dienstleistungsangebot verbessert.

Auch der Landkreis Holzminden will den Dialog mit seinen Einwohnerinnen und Einwohnern verstärken. In diesem Zusammenhang hat der Landkreis Holzminden nunmehr ein zentrales Beschwerdemanagement eingerichtet. Beschwerden muss nicht nur im Interesse der Betroffenen nachgegangen werden. Sie geben auch die Gelegenheit, Schwachstellen zu erkennen und Verbesserungen vorzunehmen.

Die Zentrale Anlaufstelle für Beschwerden in der Kreisverwaltung wird umgehend eine Stellungnahme des zuständigen Fachamtes bzw. der Mitarbeiter/innen anfordern und dem/der Beschwerdeführer/in zeitnah antworten. Beschwerden sollten grundsätzlich schriftlich erhoben werden, um den Sachverhalt zu dokumentieren. Telefonisch oder persönlich vorgetragene Beschwerden sind natürlich auch möglich. Unter diese Regelung fallen jedoch nicht förmliche Widersprüche bzw. Gegendarstellungen aufgrund von Bescheiden.

Die Zentrale Anlaufstelle für Beschwerden (ZAB) befindet sich in der 1. Etage des Kreishauses, Haupt- und Personalamt, Zimmer 115 und 114. Karl Müller und Ralph Heinemeier nehmen dort Beschwerden entgegen

und werden für schnelle, kompetente Bearbeitung sorgen.

Sie sind **montags und donnerstags jeweils in der Zeit von 08.00 Uhr bis 12.30 Uhr und 14.00 Uhr bis 15.00 Uhr**

persönlich oder telefonisch erreichbar:

Karl Müller (0 55 31) 7 07-2 47

Ralph Heinemeier (0 55 31) 7 07-2 86

Natürlich ist es auch möglich ein **Fax** zu senden: **(0 55 31) 7 07-62 86**

Oder schicken Sie einfach eine **e-mail:**

kreishaus@landkreis-holzminden.de

oder

ralph.heinemeier@landkreis-holzminden.de

... GESUCHT ... GEFUNDEN !

Einrichtungen des Landkreises Holzminden	Anschrift	Telefon
Bauschuttdeponie Bodenwerder		0 55 33/47 43
Bauschuttdeponie Delligsen-Grünenplan		0 51 81/2 40 67
Bauschuttdeponie Derental		01 72/2 79 35 87
Berufsbildende Schulen Holzminden	Von-Langen-Allee 5, 37603 Holzminden	0 55 31/9 37-80
Bodendeponie Lindenallee		0 55 31/6 01 24
Bodendeponie Lobach		01 72/5 67 08 20
Erziehungsberatungsstelle	Hinter den Höfen 5, 37603 Holzminden	055 31/7 07-4 21
Feuerwehrtechnische Zentrale FTZ	Lindenallee 23, 37603 Holzminden	0 55 31/7 07-5 81
Grüngutsammelstelle Bevern-Forst		0 55 31/85 40
Jugendbildungsstätte Fürstenberg	Am Schullandheim, 37699 Fürstenberg	0 52 71/52 81
Krankentransport und Rettungsdienst	Rehwiese 45, 37603 Holzminden	0 55 31/1 92 22
Kreisbildstelle	Von-Langen-Allee 5, 37603 Holzminden	0 55 31/21 20
Kreisstraßenmeisterei Stadtoldendorf	Warteweg 1B, 37627 Stadtoldendorf	0 55 32/47 87
Kreisvolkshochschule Holzminden	Neue Straße 7, 37603 Holzminden	0 55 31/7 07-2 24
Mülldeponie Kapenberg	Reileifzen	0 55 35/14 52
Wertstoffsammelplatz Bodenwerder		0 55 33/47 43
Wertstoffsammelplatz Holzminden		0 55 31/69 98

Von A bis Z:	in Sachen....	Welches Amt:	Zimmer-Nr.:	Telefon
Abfallberatung		Abfallwirtschaft	207	0 55 31/7 07-2 99/4 23
Abwasserbeseitigung		Tiefbauamt -66-	212	0 55 31/7 07-2 70
Adoptionen		Jugendamt -51-	149	0 55 31/7 07-3 22
Aids-Beratung		Gesundheitsamt -53-, Böntalstraße 32		0 55 31/7 07-3 64
Alten- und Pflegeheimunterbringung		Sozialamt -50-, Bgm.-Schrader-Straße 25		0 55 31/7 07-2 48
Altersvorsorgevollmacht		Jugendamt -51-	144/145	0 55 31/7 07-3 15/3 31
Amtsarzt		Gesundheitsamt -53-, Böntalstrasse 32		0 55 31/7 07-3 60
Amtstierarzt		Veterinär- und Lebensmitteluntersuchungsamt -39-		0 55 31/7 07-3 46
An-/Ab- und Ummeldungen		bei den Gemeinden bzw. Städten		
Archäologische Denkmalpflege		Schul- und Kulturamt -40-, Weserreinaicance-Schloss Bevern, 37639 Bevern		0 55 31/7 07-99 40 14
Asylangelegenheiten		Ordnungsamt -32-		0 55 31/7 07-3 04
Aufgebot		bei den Gemeinden bzw. Städten		
Ausbildungsförderung (BAföG)		Sozialamt -50-, Bgm.-Schrader-Straße 25	20	0 55 31/7 07-3 88
Ausländerangelegenheiten		Ordnungsamt -32-	34	0 55 31/7 07-2 45
Aussiedler		Sozialamt -50-, Bgm.-Schrader-Straße 25		0 55 31/7 07-2 91
Baugenehmigungen		Amt für Planung, Naturschutz und Bauaufsicht -61-	302	0 55 31/7 07-2 54

... GESUCHT ... GEFUNDEN !

Von A bis Z:	in Sachen....	Welches Amt:	Zimmer-Nr.:	Telefon
Beglaubigungen		Ordnungsamt -32-	36	0 55 31/7 07-2 46
Bestattungs-/Friedhofswesen		bei den Gemeinden bzw. Städten		
Betreuungsstelle		Jugendamt -51-	144/145	0 55 31/7 07-3 31/3 15
Blindengeld		Sozialamt -50-, Bgm.-Schrader-Straße 25	20	0 55 31/7 07-3 88
Brandschutz (vorbeugend)		Amt für Planung, Naturschutz und Bauaufsicht -61-	218	0 55 31/7 07-3 05
Bußgeldstelle		Ordnungsamt -32-	24	0 55 31/7 07-3 29
Denkmalpflege		Amt für Planung, Naturschutz und Bauaufsicht -61-	307	0 55 31/7 07-2 56
Eheschließung		bei den Gemeinden bzw. Städten		
Einbürgerungen		Ordnungsamt -32-	34	0 55 31/7 07-2 45
Erziehungsberatung/-geld		Jugendamt -51-	139	0 55 31/7 07-2 26
Fahrausweise für Schüler		Schul- und Kulturamt -40-	13	0 55 31/7 07-2 02
Fahrerlaubnisse (Führerscheine)		Straßenverkehrsamt -36-, Rehwiese 45		0 55 31/7 07- 551
Feuerwehrangelegenheiten		Ordnungsamt -32-	28	0 55 31/7 07-2 19
Frauenbeauftragte		Frauenbeauftragte LK Holzminden -FB-	131	0 55 31/7 07-3 11
Führungszeugnisse		bei den Gemeinden bzw. Städten		
Fundbüro		bei den Gemeinden bzw. Städten		
Geburtenanmeldung		bei den Gemeinden bzw. Städten		
Gesundheitszeugnis		Gesundheitsamt -53-, Böntalstraße 32	106	0 55 31/7 07-3 63
Gewerbegenehmigungen		Ordnungsamt -32-	32	0 55 31/7 07-2 42
Grundstücksverwaltung		Haupt- und Personalamt -10-	120	0 55 31/7 07-2 05
Güterkraftverkehr		Straßenverkehrsamt -36-, Rehwiese 45	9	0 55 31/7 07-5 51
Hilfe zur Arbeit		Sozialamt -50-, Bgm.-Schrader-Straße 25	10	0 55 31/7 07-3 37
Hundesteuer		bei den Gemeinden bzw. Städten		
Impfsprechstunde		Gesundheitsamt -53-, Böntalstrasse 32	5	0 55 31/7 07-4 41
Jugendbildungsstätte Fürstenberg		Jugendamt -51-	140	0 55 31/7 07-4 31
Jugendhilfe		Jugendamt -51-	143/146	0 55 31/7 07-3 77/3 23
KFZ-Zulassungen		Straßenverkehrsamt -36-, Rehwiese 45	8a	0 55 31/7 07-5 65
Kreisjägermeister		Ordnungsamt -32-	38	0 55 31/7 07-3 26
Kreisjugendpflege		Jugendamt -51-	140	0 55 31/7 07-4 31
Kreistagsbüro		Haupt- und Personalamt -10-	115	0 55 31/7 07-2 47
Kriegsopferfürsorge und Schwerbehindertenberatung		Sozialamt -50-, Bgm.-Schrader-Straße 25	1	0 55 31/7 07-3 84
Kulturförderung (Konzerte, Ausstellungen etc.)		Schul- und Kulturamt -40-, Weserreinancance- Schloss Bevern -Kulturressort, 37639 Bevern		0 55 31/99 40 18
Lärmbekämpfung		bei den Gemeinden bzw. Städten		
Lebensmittelüberwachung		Veterinär- und Lebensmittelüberwachungsamt -39-		0 55 31/7 07-4 29

... GESUCHT ... GEFUNDEN!

Von A bis Z:	in Sachen....	Welches Amt:	Zimmer-Nr.:	Telefon
	Lohnsteuerkarten	bei den Gemeinden bzw. Städten		
	Müllabfuhr	Abfallwirtschaft	202	0 55 31/7 07-2 73
	Müllbehälter	Abfallwirtschaft	201	0 55 31/7 07-4 52
	Namensänderungen	Ordnungsamt -32-	34	0 55 31/7 07-2 45
	Naturschutz und Landschaftspflege	Amt für Planung, Naturschutz und Bauaufsicht -61-	210/208	0 55 31/7 07-2 25/4 35
	Obdachlose	bei den Gemeinden bzw. Städten		
	Oberkreisdirektor und Landrat	Vorzimmer	111	0 55 31/7 07-2 13
	Öffentlichkeitsarbeit	Haupt- und Personalamt -10-	114	0 55 31/7 07-2 86
	Passangelegenheiten	bei den Gemeinden bzw. Städten		
	Personalausweise	bei den Gemeinden bzw. Städten		
	Personalwesen	Haupt- und Personalamt -10-	113	0 55 31/707-216
	Personenstandswesen	Ordnungsamt -32-	36/34	0 55 31/7 07-2 46/2 45
	Rechtsangelegenheiten	Rechtsamt -30-	109	0 55 31/7 07-2 22
	Rentenversicherung/-beratung	Sozialamt -50-, Bgm.-Schrader-Straße 25	9	0 55 31/7 07-2 44
	Rundfunk- und Fernsehgebührenbefreiung	bei den Gemeinden bzw. Städten		
	Schul- und Jugendärztlicher Gesundheitsdienst	Gesundheitsamt -53-, Böntalstraße 32		0 55 31/7 07-4 41
	Schulangelegenheiten	Schul- und Kulturamt -40-	11	0 55 31/7 07-2 52
	Schuldnerberatung	Sozialamt -50-, Bgm.-Schrader-Straße 25	9/10	0 55 31/7 07-2 44/3 37
	Sozialer Wohnungsbau	Amt für Planung, Naturschutz und Bauaufsicht -61-	205	0 55 31/7 07-2 83
	Sozialhilfe „Leistung in Heimen“	Sozialamt -50-, Bgm.-Schrader-Straße 25		0 55 31/7 07-3 83
	Sozialhilfe „Unterstützung“	Sozialamt -50-, Bgm.-Schrader-Straße 25		0 55 31/7 07-3 01
	Sozialpsychiatrischer Dienst	Gesundheitsamt -53-, Böntalstraße 32	202	0 55 31/7 07-3 62
	Sperrmüllabfuhr	Abfallwirtschaft	202	0 55 31/7 07-2 73
	Sportanlagen (Verwaltung der ...)	Schul- und Kulturamt -40-	8	0 55 31/7 07-2 37
	Sportförderung	Jugendamt -51-	141	0 55 31/7 07-3 20
	Sprachheilfürsorge	Gesundheitsamt -53-, Böntalstraße 32	213	0 55 31/7 07-3 66
	Straßenbau	Tiefbauamt -66-	222	0 55 31/7 07-3 52
	Tierseuchen	Veterinär- und Lebensmittelüberwachungsamt	-39-	0 55 31/7 07-3 46/3 47
	Unterhaltsvorschuss	Jugendamt -51-	147	0 55 31/7 07-3 17
	Vaterschaftsanerkennnisse	Jugendamt -51-	143	0 55 31/7 07-3 23
	Verkehrssicherung, Verkehrszeichen	Straßenverkehrsamt -36-, Rehwiese 45		0 55 31/7 07-5 54
	Versammlungs- und Vereinswesen	Ordnungsamt -32-	32	0 55 31/7 07-2 42
	Vertriebenenangelegenheiten	Sozialamt -50-, Bgm.-Schrader-Straße 25		0 55 31/7 07-2 91
	Vormundschaften	Jugendamt -51-	143	0 55 31/7 07-3 23

... GESUCHT ... GEFUNDEN !

Von A bis Z:	in Sachen....	Welches Amt:	Zimmer-Nr.:	Telefon
	Waffen / Jagdscheine	Ordnungsamt -32-	31	(0 55 31) 7 07-3 27
	Wirtschaftsförderung	Amt für Finanzen und Wirtschaft -20-	14/15	(0 55 31) 7 07-2 75/2 76
	Wohngeld	Sozialamt -50-, Bgm.-Schrader-Straße 25		(0 55 31) 7 07-3 85
	Wohnungsbauförderung	Amt für Planung, Naturschutz und Bauaufsicht -61-	205	(0 55 31) 7 07-2 83
	Zentrum für Existenzgründung /-sicherung, Beratung und Service (ZEBUS)	Amt für Finanzen und Wirtschaft -20-, Nebengebäude Hinter den Höfen 3		(0 55 31) 9 37 90
	Zivilschutz	Ordnungsamt -32-	28	(0 55 31) 7 07-2 19

ÜBERREGIONAL



- Rohr- u. Kanalreinigung
- Tankreinigung/-ausbauten
- Sonderabfallentsorgung

• Entsorgungsfachbetrieb n. KrW-/AbfG • Fachbetrieb nach § 19 I WHG
• Gütezeichen Kanalbau Gruppe I

eMail: kontakt@weiseundsohn.de • <http://www.weiseundsohn.de>

Mariemünster ☎ (05276) 98 78-0 Holzminden ☎ (0 55 31) 12 04 80
Höxter ☎ (0 52 71) 38 00 37 Bad Pyrmont ☎ (0 52 81) 60 99 63

... WENN ES UM DEN HAUSBAU GEHT

Wer ist zuständig?

Für Ihren Bauantrag ist nach Vorlage bei Ihrer Gemeinde beim Landkreis Holzminden das Amt für Planung, Naturschutz und Bauaufsicht zuständig. Sie finden dies im Kreishaus in der Bürgermeister-Schrader-Straße 24 in 37603 Holzminden.

Benötigen Sie Antragsunterlagen? Möchten Sie Unterlagen / Anträge abgeben?

Wenden Sie sich bitte an die Geschäftsstelle des Amtes unter der Telefon-Nr. (0 55 31) 7 07-2 54 oder melden Sie sich persönlich bei unseren MitarbeiterInnen in Zimmer 302.

Damit Ihre Bauanträge zügig bearbeitet werden können, wird darauf hingewiesen, dass diese jeweils bei der zuständigen Gemeinde abzugeben sind und von dort automatisch mit der gemeindlichen Stellungnahme direkt an uns weitergeleitet werden.

Auf die verschiedenen Antrags- bzw. Genehmigungsverfahren wird aufmerksam gemacht; so gibt es zur Zeit 4 Möglichkeiten, Bauvorhaben zu beginnen:

- 1) Normales Baugenehmigungsverfahren
- 2) Eingeschränktes Baugenehmigungsverfahren
- 3) Genehmigungsfreie Wohngebäude
- 4) Genehmigungsfreie Baumaßnahmen

Welches der vorgenannten Verfahren für Ihr Bauvorhaben in Betracht kommt, erläutern wir Ihnen gerne oder wenden Sie sich an einen Architekten. Zu beachten ist, dass auch bei genehmigungsfreien Maßnahmen das gesamte Baurecht einzuhalten ist und möglicherweise andere Genehmigungen nach z. B. Wasser-, Umwelt-, Naturschutz- und Denkmalschutzrecht zu beantragen sind.

Wie finde ich einen geeigneten Bauplatz?

Wenn Sie ein Wohnhaus errichten und zu diesem Zweck ein Grundstück erwerben wollen, wenden Sie sich am besten zunächst an Ihre zuständige Gemeindeverwaltung, die Ihnen alle gewünschten Auskünfte zum Baugeschehen innerhalb Ihres Gemeindegebietes erteilen kann. Sie kennt auch die zum Verkauf stehenden Baugrundstücke und ist über Grundstückspreise, Erschließungsanlagen (darunter fallen Kanalisation, Zuleitung von elektrischem Strom, Gas etc. wie auch Straßenführung) am ehesten informiert. Ein Adressenverzeichnis der Gemeinden bzw. Samtgemeinden finden Sie auf den Folgeseiten.

Für weitere Fragen und Informationswünsche steht Ihnen jedoch Ihr Amt für Planung, Naturschutz und Bauaufsicht, im Kreishaus in der Bürgermeister-Schrader-Straße 24 in 37603 Holzminden, Tel.: (0 55 31) 7 07-2 54 oder per Post: Postfach 13 53, 37597 Holzminden jederzeit zur Verfügung.

**SPRECHEN SIE UNS AN, DENN
WIR SIND FÜR SIE DA**

SCHULDEN ... UND NUN?

Die Schuldnerberatung des Landkreises Holzminden bietet Rat und Hilfe für Menschen, die Schulden haben.

Überschuldung von privaten Haushalten ist mittlerweile ein weit verbreitetes Problem: Arbeitslosigkeit, Krankheit, Ehescheidung oder die Geburt eines Kindes führen oft zu finanziellen Engpässen, die die Rückzahlung der Schulden erschweren.

Die Definition für Überschuldung in der Fachliteratur lautet: „Wenn nach Abzug von Miete, Strom- und Heizkosten, Telefongebühren, Zahlung von Versicherungsbeträgen und notwendigen Ausgaben für den Lebensunterhalt der Rest des monatlichen Einkommens nicht mehr für die zu zahlenden Raten, d. h. die Verzinsung und Rückzahlung (Tilgung)

der Schulden ausreicht, dann ist man verschuldet.“

Im Landkreis Holzminden gibt es die **Schuldnerberatungsstelle**, die Ihnen mit Rat und Hilfe zur Seite steht,

- wenn Sie Probleme mit der Bewältigung Ihrer Schulden haben,
- wenn Sie Zahlungsverpflichtungen nicht mehr nachkommen können,
- wenn Sie einfach konkrete Hilfe im Umgang mit Gläubigern benötigen

Vorrangiges Ziel der Schuldnerberatungsstelle ist es, gemeinsam mit den Betroffenen Lösungswege zu erarbeiten. Diese sollen dazu dienen, zum einen kurzfristig die Existenz zu sichern, und zum anderen sollen sie auf lange Sicht natürlich helfen, die Schulden zu redu-

zieren. **Das Angebot der Schuldnerberatung steht allen Bürgerinnen und Bürgern des Landkreises Holzminden kostenlos zur Verfügung. Wer die Hilfe der/des Schuldnerberaters/-in in Anspruch nehmen möchte, sollte aber unbedingt die Bereitschaft zu einer oft langfristigen und sehr intensiven Zusammenarbeit mitbringen.**

Bei Fragen und Informationswünschen wenden Sie sich bitte an die folgende Kontaktadresse:
Landkreis Holzminden, Sozialamt – Sachgebiet 50.2 –Schuldnerberatung, Bürgermeister-Schrader-Straße 25, 37603 Holzminden; Tel.: Frau Janzen: (0 55 31) 7 07-3 37 oder 7 07-2 44

DIE KOMMUNALEN FRAUENBEAUFTRAGTEN IM LANDKREIS HOLZMINDEN

„... Männer und Frauen sich gleichberechtigt ...“

... so steht es seit 1949 im Grundgesetz.

Doch die formale gesetzliche Gleichstellung (Art. 3 Abs. 2 GG) reicht nicht aus, um die historisch gewachsenen und im Alltag bestehenden Ungleichheiten zwischen Männern und Frauen auszugleichen. Die aus dem Verfassungsauftrag abgeleiteten Gesetze werden oft umgangen oder kommen nicht zur Anwendung.

Von wegen kommunale Frauenbeauftragte ...

„Was tun die denn eigentlich?“

• **Wir zeigen**
gesellschaftliche Benachteiligungen von Frauen auf und wirken auf Veränderungen hin.

• **Wir arbeiten**
innerhalb der Verwaltung, das heißt für unse-

re Kolleginnen und Kollegen, genauso wie für die Einwohnerinnen und Einwohner des Landkreises.

• **Wir begreifen**

kommunale Frauenpolitik nicht als Frauen-Sozialarbeit, sondern als Auftrag an jederfrau und jedermann, diskriminierenden Strukturen für Frauen durch geeignete Maßnahmen zu begegnen.

• **Wir entwickeln**

Konzepte und initiieren Projekte, die die Lebenssituation von Mädchen und Frauen in den Mittelpunkt rücken und die Chancengleichheit voranbringen.

• **Wir nehmen Stellung**

zu frauenpolitischen Fragen, prüfen Verwaltungs- und Ratsvorlagen auf ihre Auswirkungen für Frauen und bringen ebenso Veränderungsvorschläge wie eigene Vorlagen ein.

• **Wir informieren**

in Veranstaltungen und Publikationen über

frauenrelevante Themen und organisieren Fortbildungen, Seminare sowie Kulturangebote.

• **Wir vernetzen**

die Interessen von Frauen gemeinsam mit Frauengruppen, -verbänden oder Einzelnen und fungieren als Vermittlerinnen zur Verwaltung.

• **Wir kooperieren**

mit zahlreichen regionalen und überregionalen Verbänden, Organisationen und selbstverständlich mit anderen Frauenbeauftragten.

• **Wir beraten**

Mädchen und Frauen und vermitteln Kontakte zu anderen spezialisierten Beratungsstellen oder Ämtern.

• **Wir schalten uns ein**

damit alle Personalentscheidungen in unserer Verwaltung im Sinne des Niedersächsischen Gleichstellungsgesetzes (NGG) getroffen werden.

„GUT ESSEN IN DER REGION“

**Hotel und Landgasthaus
am Ith**

37632 Eschershausen-Scharfoldendorf
Hauptstraße 26
Telefon: 0 55 34 / 99 96 44
0 55 34 / 99 97 44
Telefax: 0 55 34 / 99 98 44

Mama's gute Stube

Inh.: S. Voßbrink

Am Mühlentor 10
37619 Bodenwerder

Tel.: 0 55 33-40 77 04



Inhaber: Familie Carsten Macke

... „mittendrin“ ...
im schönen Solling!

Telefon: 0 55 36 / 9 50 80
Telefax: 0 55 36 / 14 22
Dasseler Straße 15
37603 Silberborn

Gaststätte

Alter Fritz



- gut bürgerliche Küche
- Speisen und Getränke
- Wir bieten Ihnen Platz bis zu 50 Personen.
- Planen Sie Ihre Familienfeier oder den Betriebsausflug mit uns.

Inh.: Roswitha Stroszewski

Mittelstr. 10 · 37647 Polle · ☎ 0 55 35/87 43

Mama's gute Stube

37619 Bodenwerder, Mühlentor 10
Telefon: 0 55 33 / 40 77 04

Hotel und Landgasthaus am Ith

37632 Eschershausen-Scharfoldendorf, Hauptstraße 26
Telefon: 0 55 34 / 99 96 44 und 99 97 44, Telefax: 0 55 34 / 99 98 44

Gaststätte Alter Fritz

37647 Polle, Mittelstraße 10
Telefon: 0 55 35 / 87 43

Sollingshöhe

37603 Silberborn
Dasseler Straße 15
Telefon: 0 55 36 / 9 50 80
Telefax: 0 55 36 / 14 22

KREISJUGENDAMT

„Jeder junge Mensch hat ein Recht auf Förderung seiner Entwicklung und auf Erziehung zu einer eigenverantwortlichen und gemeinschaftsfähigen Persönlichkeit“ (§ 1 Abs. 1 Kinder- und Jugendhilfegesetz)

Pflege und Erziehung sind das natürliche Recht der Eltern und ihre Pflicht. Es ist heute aber nicht immer einfach, diese Pflicht zu erfüllen.

Wer kann Ihnen dabei helfen – Sie unterstützen? Ihr Jugendamt!

Ob Sie Ihr Kind in den Kindergarten bringen, Ihre Tochter in ein Jugendzentrum, ob Ihre Freunde ein Kind in Pflege genommen oder adoptiert haben, Ihr Sohn in einem Jugendgerichtsverfahren begleitet wird, oder Ihr Kind durch eine Legasthenie-Therapie von einer drohenden seelischen Behinderung bewahrt werden soll – immer haben Sie es mit Jugendhilfe zu tun.

Die Kinder- und Jugendhilfe hält eine ganze Reihe von Unterstützungsangeboten für Eltern, Mädchen, Jungen und junge Erwachsene bereit.

Dazu gehören zum Beispiel

- Beistandschaften bei der Feststellung und Anerkennung der Vaterschaft eines Kindes und die Beratung und Unterstützung bei der Geltendmachung von Unterhalt

- Leistungen nach dem Unterhaltsvorschussgesetz, wenn der zum Barunterhalt verpflichtete Elternteil seine Unterhaltszahlung nicht erfüllt
- Leistungen nach dem Bundeserziehungsgeldgesetz
- die Übernahme von Kindergartengebühren, wenn die Gebühren von den Eltern nicht aufgebracht werden können
- die Vermittlung von Pflegekindern und Pflegeeltern sowie die damit verbundene Unterstützung und Beratung und
- die Beratung und Hilfe für Adoptionsbewerber und die Vermittlung von Adoptionen
- Beratung, Unterstützung und Förderung in allen Fragen der verbandlichen und offenen Jugendarbeit
- Beratungen in allgemeinen Lebens- und Erziehungsfragen sowie die Trennungs- und Scheidungsberatung durch den Allgemeinen Sozialen Dienst.

Beim Kreisjugendamt finden Sie unter folgenden Telefonnummern Rat und Hilfe:

Beschäftigte des Kreisjugendamtes:

Eingliederungshilfe für seelisch Behinderte
Herr Doods (Amtsleiter) 0 55 31/7 07-3 16
Unterhaltsrecht, Beistandschaften,
Beurkundungen
Herr Rojahn 0 55 31/7 07-3 23
Unterhaltsvorschuss
Frau Cyrol 0 55 31/7 07-3 17
Jugendgerichtshilfe
Frau Czerwinski 0 55 31/7 07-3 19

Wirtschaftliche Jugendhilfe
Frau Anders/Herr Schütte 0 55 31/7 07-3 77
Übernahme von Kindergartengebühren und Kosten für die Tagespflege
Frau Borgolte 0 55 31/7 07-4 32
Jugendpflege/Jugendarbeit
Frau Berger-Nowak/Frau Dormeyer
0 55 31/7 07-3 20

Sozialer Dienst tel. zu erreichen
Mo – Fr 10 – 12 Uhr / Mo – Do 14 – 15 Uhr
Pflegekinder- und Adoptionsvermittlung
Frau Ahaus 0 55 31/7 07-3 22
SG Stadtoldendorf, Fl. Polle, Gem. Heinsen,
Gem. Brevörde u. Gem. Grave
Herr Koßmann 0 55 31/7 07-3 21
SG Bodenwerder, Fl. Ottenstein,
Gem. Lichtenhagen,
Gem. Vahlbruch u. Gem. Meiborssen
Frau Müller 0 55 31/7 07-3 24
SG Bevern, SG Boffzen
Frau Stille 0 55 31/7 07-3 18

Nebenstelle:

Rathaus Eschershausen, Raabestraße 10
Herr Leistiko 0 55 34/9 90-1 35
SG Eschershausen und Fl. Delligsen
0 55 31/7 07-4 01

Öffnungszeiten:

Montag – Donnerstag von 8.30 bis 15.00 Uhr
Freitag von 8.30 bis 12.00 Uhr
und nach Vereinbarung

INFORMATIONEN FÜR ELTERN ZUM KINDSCHAFTSRECHT

Recht

1. Abstammungsrecht
2. Unterhaltsrecht
3. Erbrecht
4. Umgangsrecht
5. Sorgerecht
6. Namensrecht
7. Beistandschaft

Das Kindschaftsrecht kann in die nachfolgenden 7 Bereiche gegliedert werden.

Wegen der umfangreichen Regelungen kann hier nur sehr kurz auf die einzelnen Bereiche eingegangen werden.

Bei allen folgenden Erläuterungen ist zu beachten, dass es keine Unterscheidung mehr gibt zwischen ehelichen und nichtehelichen Kindern.

1. Abstammungsrecht

Der Begriff nichteheliches Kind ist aus den Gesetzen weitgehend verschwunden. Statt dessen sprechen wir heute von einem Kind, dessen Eltern bei der Geburt nicht verheiratet waren.

Wird ein Kind kurz nach der Scheidung, Aufhebung oder Nichtigerklärung der Ehe geboren, ist der frühere Ehenamen nicht mehr automatisch Vater des Kindes.

Wird ein Kind während der Anhängigkeit eines Scheidungsverfahrens geboren und ist der Ehemann nicht der Vater, kann der tatsächliche Vater die Vaterschaft, mit Zustimmung

aller Beteiligten (Mutter und Ehemann der Mutter), anerkennen.

Vater eines Kindes ist der Mann,

- der mit der Mutter verheiratet ist, oder
- die Vaterschaft mit Zustimmung der Mutter anerkannt hat, oder
- durch Urteil eines Gerichts festgestellt worden ist.

Die Anerkennung der Vaterschaft bedarf der urkundlichen Form, d. h., dass eine Anerkennung und auch die notwendige Zustimmung der Mutter nur persönlich vor einer Urkundsperson (Jugendamt, Standesamt, Notar) abgegeben werden kann.

Weitere Auskunfte

Herr Rojahn
Herr Doods

Tel.-Nr.

0 55 31/7 07-3 23
0 55 31/7 07-3 16

2. Unterhaltsrecht

Nach rechtskräftiger Vaterschaftsanerkennung sind die Eltern mit dem Kind verwandt. Hieraus ergibt sich eine wechselseitige Unterhaltsverpflichtung zwischen Eltern und Kind, aber auch zwischen den Eltern.

Der Elternteil, der mit dem Kind nicht in Haushaltsgemeinschaft lebt, ist barunterhaltspflichtig, muss also Unterhalt zahlen, während der andere Elternteil seiner Unterhaltspflicht durch Versorgung und Erziehung nachkommt.

Sollte die Mutter wegen Erziehung und Ver-

sorgung des Kindes ihren eigenen Unterhalt nicht sicherstellen können, so hat auch sie einen Unterhaltsanspruch gegen den Vater des Kindes.

Weitere Auskunfte

Herr Rojahn

Tel.-Nr.

0 55 31/7 07-3 23

3. Erbrecht

Das Kind hat gegenüber seinen Eltern einen Erbsanspruch, wie auch die Eltern diesen Anspruch gegen das Kind haben.

Die früher bestandene Möglichkeit eines vorzeitigen Erbausgleichs ist allerdings entfallen.

Weitere Auskunfte

Herr Rojahn

Tel.-Nr.

0 55 31/7 07-3 23

4. Umgangsrecht

Das Kind hat Anspruch auf Umgang mit beiden Elternteilen. Unter Umständen auch mit weiteren Personen, wenn dieses für das Kind förderlich ist.

Hieraus ergibt sich, dass die Eltern des Kindes jedes Verhalten zu unterlassen haben, was den Umgang mit dem anderen Elternteil erschwert.

Die Form des Umgangsrechts sollen die Eltern selber regeln. Ist dieses nicht möglich, kann das Jugendamt beratend tätig werden. Sollte auch das ohne Ergebnis bleiben, kann eine Entscheidung des Familiengerichts eingeholt werden.

INFORMATIONEN FÜR ELTERN ZUM KINDSCHAFTSRECHT

Weitere Auskunfte

Sozialarbeiter/innen:

Frau Ahaus	0 55 31/7 07-3 22
Frau Müller	0 55 31/7 07-3 24
Frau Stille	0 55 31/7 07-3 18
Herr Koßmann	0 55 31/7 07-3 21
Herr Leistikow	0 55 34/99 01-35

5. Sorgerecht

Bei einem Kind, dessen Eltern bei der Geburt nicht verheiratet sind (bisher als nichteheliches Kind bezeichnet), hat die Mutter das alleinige Sorgerecht.

Auf Wunsch beider Elternteile kann es aber zu einer gemeinsamen elterlichen Sorge kommen. Voraussetzung ist, dass die Eltern diesen Wunsch durch eine öffentlich beglaubigte Sorgeerklärung beurkunden lassen. Auch diese Beurkundung muss persönlich geschehen. Sie kann in jedem Jugendamt erfolgen. Da die Rechtsfolgen einer solchen Erklärung vielschichtig sind, wird an dieser Stelle auf nähere Ausführungen verzichtet.

Weitere Auskunfte

Herr Rojahn	0 55 31/7 07-3 23
Sozialarbeiter/innen:	
Frau Ahaus	0 55 31/7 07-3 22

Tel.-Nr.

Frau Müller	0 55 31/7 07-3 24
Frau Stille	0 55 31/7 07-3 18
Herr Koßmann	0 55 31/7 07-3 21
Herr Leistikow	0 55 34/99 01-35

6. Namensrecht

Wenn keine gemeinsame elterliche Sorge besteht, erhält das Kind den Namen der Mutter. Die Eltern können sich jedoch auch darauf einigen, dass das Kind den Namen des nicht-sorgeberechtigten Elternteils erhält. Begründen die Eltern später – durch gemeinsame Erklärung – die gemeinsame Sorge für das Kind, haben sie die Möglichkeit, den Familiennamen neu zu bestimmen. Dabei besteht die Wahl zwischen dem von der Mutter und dem vom Vater zu diesem Zeitpunkt geführten Namen.

Bei Neuverheiratung eines alleinsorgeberechtigten Elternteils kann dem Kind der neue Ehe name erteilt werden. In diesem Fall ist auch die Bildung eines Doppelnamens für das Kind möglich.

Weitere Auskünfte erteilt jedes Standesamt.

7. Beistandschaft

Auf Antrag des alleinsorgeberechtigten Elternteils führt das Jugendamt eine Beistandschaft mit der Aufgabe der Vaterschaftsfeststellung und/oder Regelung der Unterhaltsansprüche des Kindes. Eine Einschränkung der elterlichen Sorge durch diese Beistandschaft erfolgt nicht.

Die Beistandschaft kann jederzeit durch schriftliche Erklärung des alleinsorgeberechtigten Elternteils aufgehoben werden.

Die Beistandschaft endet kraft Gesetzes, wenn die alleinige elterliche Sorge beendet ist (Volljährigkeit, Adoption, Sorgeerklärung, richterlicher Entzug).

In welchem Umfang oder in welcher Art die Beistandschaft geführt werden soll, kann mit dem Jugendamt abgesprochen werden.

Weitere Auskunfte

Herr Rojahn	0 55 31/7 07-3 23
-------------	-------------------

Tel.-Nr.

Alle erwähnten Beurkundungen sind im Jugendamt kostenfrei nach Terminabsprache möglich.

Diese Beurkundungen sind auch sämtlich vor Geburt des Kindes möglich.

BETREUUNGSSTELLE

Betreuung für Volljährige

Wechselfälle des täglichen Lebens können dazu führen, dass man als Volljähriger plötzlich seine eigene rechtliche Vertretung nicht mehr wahrnehmen kann, d. h., die Betroffene/der Betroffene seine eigenen Angelegenheiten ganz oder teilweise nicht zu besorgen vermag. Als Gründe kommen eine körperliche, geistige oder seelische Behinderung oder psychische Erkrankung in Betracht – ausgelöst durch Unfall, Krankheit oder Altersgebrechlichkeit.

Eine Betreuung und deren Umfang auf der Grundlage eines vormundschaftsgerichtlichen Beschlusses und die Bestellung einer Betreuerin/eines Betreuers im Sinne des Betreuungsgesetzes wird dann erforderlich.

Die Einrichtung einer Betreuung wirkt sich nicht automatisch auf die Geschäftsfähigkeit aus. Wenn eine Betreute/ein Betreuer die Bedeutung und Tragweite seiner Erklärung im Rechtsverkehr einschätzen kann, kann sie/er auch weiterhin Verträge und Geschäfte abschließen.

Der kranke oder hilfsbedürftige Mensch soll trotz der Bestellung einer Betreuerin/eines Betreu-

ers sein Leben so weit wie möglich eigenverantwortlich gestalten können. Bei Auswahl einer Betreuerin/eines Betreuers sind die Wünsche und verwandtschaftlichen oder persönlichen Beziehungen der Betroffenen/des Betroffenen zu berücksichtigen, ist bereits per Betreuungsverfügung durch die Betroffene/den Betroffenen festgelegt worden, wer die Betreuung übernehmen soll, ist darauf Rücksicht zu nehmen.

Informationen und schriftliche Hinweise über das Betreuungsrecht geben das Vormundschaftsgericht und die zuständige Betreuungsstelle im Jugendamt.

Altersvorsorgevollmacht

Anders ist es, wenn die betreuungsbedürftige Person in „gesunden Zeiten“ Vorsorge getroffen und einer Vertrauensperson spezielle oder generelle Vollmacht erteilt hat, ihre Angelegenheiten zu regeln. Bei Vorliegen dieser Vollmacht braucht ein Betreuungsverfahren nicht eingeleitet und keine Betreuerin/kein Betreuer bestellt werden. Für die Altersvorsorgevollmacht gibt es keine besonderen Formvorschriften, jedoch ist zu empfehlen, die eigenhändige Schriftform oder notarielle Beglaubigung zu wählen. Notarielle Beglaubigungen

bzw. Beurkundungen empfiehlt sich insbesondere bei vorhandenem größeren Vermögen oder Grundbesitz.

Für weitere Auskünfte steht die Betreuungsstelle des Landkreises zur Verfügung.

Beschäftigte der Betreuungsstelle:

Frau Bost
Tel. 0 55 31/7 07-3 31, Zimmer 144

Herr Halgasch
Tel. 0 55 31/7 07-3 31, Zimmer 144

Herr Kopp
0 55 31/7 07-3 15, Zimmer 145

Fax 0 55 31/7 07-3 36

Anschrift: Bürgermeister-Schrader-Straße 24,
37603 Holzminden

Die Betreuungsstelle ist montags bis donnerstags zwischen 7.30 und 15.30 Uhr und freitags zwischen 7.30 und 12.30 Uhr besetzt.

Nach Absprache sind auch Termine außerhalb dieser Zeit möglich.

ERZIEHUNGSSTELLE

Erziehungsgeld erhalten Eltern in den ersten Lebensphasen ihres Kindes. Es soll die Leistung für die Erziehung und Betreuung anerkennen und die wirtschaftliche Situation. Sowohl die Mutter als auch die Väter können das Erziehungsgeld in Anspruch nehmen.

Bei Drucklegung dieser Broschüre betrug das maximale Erziehungsgeld 600,- DM monatlich je Kind. Die monatliche Zahlung ist jedoch abhängig von dem jeweiligen Einkommen der Antragsberechtigten. Derzeit kann das Erziehungsgeld für maximal 24 Monate bezogen werden.

Im Landkreis Holzminden wird der für die Gewährung von Erziehungsgeld notwendige Antrag von der Erziehungsgeldstelle im Jugendamt bearbeitet.

Hier erhalten Sie die notwendigen Auskünfte und werden auch schon vor Antragstellung beraten.

Beschäftigte der Erziehungsstelle:

Frau Wollenburg
Herr Schöl
Tel. 0 55 31/7 07-2 26 Zimmer 139
Fax 0 55 31/7 07-3 36
Anschrift: Bürgermeister-Schrader-Straße 24,
37603 Holzminden

Sprechzeiten:

Montag bis Freitag von 8.30 bis 12.00 Uhr und zu anderen Zeiten nach telefonischer Vereinbarung. Mittwochs hat die Erziehungsgeldstelle keine Sprechzeiten.

Erziehungs- und Familienberatungsstelle

Wer sind wir?

Die Erziehungs- und Familienberatungsstelle ist eine Einrichtung des Landkreises Holzminden. Sie steht allen Kindern, Jugendlichen und Eltern im Landkreis zur Verfügung.

In der Beratungsstelle arbeiten:
Frau Klosinski, Dipl.-Psychologin
Frau Meyer, Dipl.-Sozialpäd.
Herr Pfeffer, Dipl.-Psychologe
Frau Spiller, Frau Meinert Sekretariat

Die Beratungsstelle befindet sich in Holzminden
Hinter den Höfen 5
Telefon: 0 55 31/7 07-2 33/2 34

Die Anmeldung erfolgt persönlich oder telefonisch im Sekretariat
montags – freitags von 8.00 – 12.00 Uhr
montags – donnerstags von 14.00 – 16.00 Uhr

Dienstags bieten wir in der Zeit von 9.00 – 11.00 Uhr eine offene Sprechstunde an, für die eine vorherige Anmeldung nicht notwendig ist.

Wer kommt zu uns?

Eltern,
die Fragen zur Entwicklung, zum Begabungsstand und zum Verhalten ihrer Kinder haben, die Unsicherheiten im Erziehungsverhalten mit uns klären möchten,

die sich im derzeitigen familiären Zusammenleben unwohl fühlen und etwas an ihrer Situation ändern möchten;

Kinder und Jugendliche,
die außerhalb der Familie einen Ansprechpartner suchen,
die Fragen wegen Familie, Schule oder Freunden besprechen möchten;

Familien,
die gemeinsam Schwierigkeiten lösen wollen, die das Zusammenleben erschweren;

Familien in Trennungssituationen,
die sich über ihre Sorgen und Fragen, insbesondere die Zukunft der Kinder betreffend, austauschen möchten.

Was bietet die Beratungsstelle?

- Beratungsgespräche für die Eltern
- Familiengespräche
- Einzel- und Gruppenarbeit mit Kindern (z. B. Spieltherapie, Konzentrationstraining, Entspannungsübungen, Bettnässertraining)
- Beratung und Hilfe bei speziellen Fragestellungen (z. B. sexueller Missbrauch)
- Trennungs- und Scheidungsberatung
- Entwicklungsüberprüfung
- Informationen über spezielle Fördereinrichtungen
- Elternabende, Informationen über empfehlenswerte Bücher und Spiele

KREISVOLKSHOCHSCHULE HOLZMINDEN

– Öffentliches Zentrum für Innovation, Entwicklung und lebenslanges Lernen –

Die Zukunftsfähigkeit einer Region und der dort lebenden Menschen kann nur gesichert werden, wenn neben anderen Faktoren auch die Möglichkeiten des qualifizierten lebenslangen Lernens garantiert werden. Aus diesem Grund engagiert sich der Landkreis Holzminden seit langem in der Trägerschaft einer öffentlich verantworteten Weiterbildungseinrichtung: der Kreisvolkshochschule.

Die Kreisvolkshochschule ist ein Kristallisationskern der örtlichen und regionalen Erwachsenen- und Weiterbildung. Sie ist zum einen ein bürgernahes Weiterbildungszentrum, in dem die individuellen Lerninteressen der Erwachsenen aufgenommen werden und ihren Ausdruck in einem breiten, qualifiziertem An-

gebottsspektrum finden. Dieses Spektrum beinhaltet nahezu alle Bildungs- und Informationsbereiche und ermöglicht persönlichkeitsbildendes, kulturelles, kreatives, politisches, gesundheitliches und berufsbezogenes Lernen. Die Kreisvolkshochschule ist auch eine Agentur für Dienstleistung, Beratung und Service sowie für auftragsgenaue Angebotsentwicklung für Firmen der Region. Berufliche Weiterbildung zu verantworten und anzubieten ist ein wesentlicher Faktor kommunaler Strukturpolitik und trägt dazu bei, Qualifikationsdefizite abzubauen und Fehlentwicklungen zu vermeiden. Aus diesem Grund betreibt die Kreisvolkshochschule in länderübergreifender Kooperation die Wirtschaftsakademie Höxter-Holzminden, die mit ihren Angeboten für Betriebe und Beschäftigte in der Region einen wichtigen Faktor der Wirtschaftsförderung darstellt.

Die Kreisvolkshochschule ist außerdem Träge-

rin von Lernangeboten für benachteiligte Zielgruppen. In diesem großen Arbeitsfeld werden Projekte zur Beratung und beruflichen Orientierung für arbeitslose Jugendliche und Erwachsene durchgeführt sowie Maßnahmen zur beruflichen Qualifizierung und Integration.

Mit den hier beschriebenen Arbeitsfeldern erreicht die Kreisvolkshochschule zur Zeit über 10.000 einzelne teilnehmende Einwohnerinnen und Einwohner und zählt 60 Firmen der Region zu ihren Kunden.

Der Landkreis Holzminden ist Träger der Kreisvolkshochschule, die in der Rechtsform eines Eigenbetriebs geführt wird. Er betrachtet diese öffentliche Einrichtung der Erwachsenen- und Weiterbildung als eine seiner wichtigen Aufgaben der kommunalen Daseinsfürsorge und Wirtschaftsförderung für die Region Holzminden.

Ich möchte mich auf diesem Wege bei allen Unternehmen bedanken, die durch ihre Anzeige das Erscheinen dieser Broschüre ermöglicht haben.

Ihre WEKA-Werbeberaterin



Bärbel Kogge

GESUNDHEITSAMT

Service und Dienstleistungen rund um die Gesundheit – Das Gesundheitsamt

Stand: 22.03.2000 / AL 53

Gesundheitsamt Landkreis Holzminden

Böntalstraße 32

37593 Holzminden

Telefon: 0 55 31/7 07-?

Telefax: 0 55 31/7 07-4 00

eMail:

Das Gesundheitsamt des Landkreises Holzminden versteht sich nach seinem Leitbild als ein moderner bürgernaher, an persönlichen wie öffentlichen Bedürfnissen orientierter kommunaler Gesundheitsdienst – mit Dienstleistungs- und Serviceangeboten der individuellen wie zielgruppenorientierten Beratung, Betreuung, Hilfestellung und Vernetzung.

Hierbei nimmt das Gesundheitsamt als Non-profit-Einrichtung des öffentlichen Gesundheitswesens eine Reihe komplementärer, sozialkompensatorischer und subsidiärer Aufgaben wahr und arbeitet zur Erfüllung seiner Zielsetzungen und Aufgaben bedarfsorientiert u. a. auch mit regionalen „Gesundheitsakteuren“ zusammen.

Hinsichtlich seiner Dienstleistungsangebote und Lotsenfunktion ist das Gesundheitsamt ein multiprofessioneller Aufgabenträger im Landkreis Holzminden mit folgenden zentralen Zielen und Aufgabenschwerpunkten:

- die **Gesundheit der Bevölkerung** sowie deren **gesundheitliche Versorgung** nachhaltig zu schützen und kontinuierlich zu verbessern
 - vorbeugender Gesundheitsschutz und gesundheitlicher Verbraucherschutz
 - Infektionsschutz
 - gesundheitlicher Umweltschutz (Umwelthygiene)
 - Qualitätssicherung/Medizinalaufsicht über Angehörige von Gesundheitsfachberufen und Einrichtungen des Gesundheitswesens
- die **gesundheitlichen Verhältnisse** der Bevölkerung und von Bevölkerungsgruppen zu erkennen, zu beschreiben, zu bewerten und zu fördern sowie **gesundheitliche Defizite** und vordringlichen **Handlungsbedarf** im Hinblick auf die gesundheitliche Lage und Versorgung von Bevölkerungsgruppen zu ermitteln
 - Gesundheitsberichterstattung
 - Gesundheitsplanung
 - Sozialpsychiatrischer Plan/Sozialpsychiatrischer Verbund
- die **persönliche Kompetenz** und **Eigenverantwortung** von Bürgerinnen und Bürgern für ihre Gesundheit entwickeln zu helfen und bürgerschaftliches Engagement und Selbsthilfegruppen zu fördern
 - Gesundheitsförderung
- die nachhaltige Entwicklung **gesundheitsförderlicher Lebenswelten** zu

unterstützen

– lebensweltorientierte Prävention orientiert an der OTTAWA-Charta der WHO (1986) unter Bildung von Schwerpunkten in den Bereichen:

- Selbsthilfe-Vernetzung/-Forum
- Forum „Aktiv leben – gesund alt werden“
- Informationsschaufenster zur Gesundheit „EIN-BLICK“
- Fortbildungs-/Seminar-/Ausstellungsangebote
- zielgruppenorientierte Veranstaltungsangebote

- die Bevölkerung, Fachöffentlichkeit und kommunalen Gremien zu **beraten** und zu **informieren**
- **Angebote im Gesundheitswesen** zu koordinieren und zu vernetzen
- mit Einrichtungen zur Forschung und Lehre zu kooperieren

Das sich hieraus ergebende Aufgabenprofil des Gesundheitsamtes ist demnach nicht nur an der einzelfallbezogenen Fürsorge und Individualmedizin orientiert, sondern hat auch Zielgruppen- und Bevölkerungsbezug im Sinne eines „Anwaltes“ des gesundheitlichen Bürgerinteresses im Landkreis Holzminden.

- Das Gesundheitsamt bietet sich – nach seiner Leitidee einer kommunalen **Gesundheitsförderung** – als regionale Schnittstelle für innovative Ansätze und Entwicklungen ge-

GESUNDHEITSAMT

sundheitsbezogener Vernetzungen an. Dabei werden besonders Selbsthilfegruppen der Region unterstützt und gemeinsam mit ihnen der Selbsthilfe-Wegweiser „Miteinander – Füreinander“ herausgegeben. Zur bürgernahen Information über gesundheits-, sozial- oder umweltbezogenen Aktivitäten hat das Gesundheitsamt als permanente Präsentationseinrichtung das Informations-Schaufenster „EIN-BLICK“ eingerichtet.

- Im Rahmen von **Gesundheitshilfen** werden Fachberatungen und Hilfen vornehmlich für jene Personen und Bevölkerungsgruppen angeboten, die einer gesundheitlichen Versorgung durch andere Leistungsträger nicht zugänglich sind.
- Dem **Sozialpsychiatrischen Dienst** obliegen – neben der sozialpsychiatrischen Planungs- und Vernetzungsarbeit – gezielte Beratungen, Betreuungen und Hilfen insbesondere für psychisch schwerst Erkrankte und Behinderte, für geistig Behinderte mit psychischen Störungen, für Menschen in psychischen Krisen und für Suchtkranke.
- Das Gesundheitsamt nimmt gesetzlich vor-

gegebene Aufgaben der **Infektionsprävention** und des **Infektionsschutzes** wahr. Neben der individuellen Aufklärung, Beratung und Förderung der Selbstverantwortung zählen hierzu insbesondere die Verhütung und Eingrenzung übertragbarer Krankheiten bei einzelnen Personen, bei Bevölkerungsgruppen und in Gemeinschaftseinrichtungen, zudem auch die Durchführung individueller **Schutzimpfungen** (einschließlich der Gelbfieberimpfung) und die reisemedizinische Beratung.

- Im Rahmen seiner **Gesundheitsaufsicht** überwacht das Gesundheitsamt vornehmlich die Einhaltung präventiver **Hygieneanforderungen** besonders in Gemeinschaftseinrichtungen wie auch die Sicherstellung einer einwandfreien **Trinkwasserqualität**. Zudem sollen umweltbedingte Gesundheitsgefährdungen beobachtet, erfasst und ein Betrag zu deren nachhaltigen Vermeidung geleistet werden (**gesundheitlicher Umweltschutz**).
- Das Gesundheitsamt erstellt personenbezogen sozialmedizinische und amtsärztliche **Bescheinigungen** und **Zeugnisse** und

erstattet als unabhängige Facheinrichtung **Gutachten** (*Gutachtenmedizin*).

Die vielfältigen Dienstleistungsangebote und Aufgaben werden im Gesundheitsamt von Mitarbeiterinnen und Mitarbeitern in **5 Sachgebieten** fachkompetent wahrgenommen:

Sachgebiet 53 1	– Gesundheitsschutz – Labor
Sachgebiet 53 2	– Verwaltung – Medizinalaufsicht – Gesundheitsberichterstattung
Sachgebiet 53 3	– Kinder- und Jugendgesundheit – Kinder- und Jugendzahngesundheit
Sachgebiet 53 4	– Sozialpsychiatrischer Dienst
Sachgebiet 53 5	– Gesundheitsförderung – Gesundheitshilfe

KULTURZENTRUM WESERRENAISSANCE SCHLOSS BEVERN

Schloss Bevern ist eines der schönsten und stattlichsten Gebäude der Renaissance im Weserraum. Die prachtvolle Vier-Flügel-Anlage mit dem malerischen Innenhof erhält ihren besonderen Charakter durch das steinerne Untergeschoß und die Fachwerkbauweise im oberen Bereich der Hofseite. Erbaut wurde Schloss Bevern von 1603-1612 im Auftrag des Statius von Münchhausen. Nach seinem Tod ging das Schloss in den Besitz der Herzöge von Braunschweig und Lüneburg über.

Kulturzentrum

Heute befindet sich das Schloss im Besitz des Landkreises Holzminden, der es zu einem regionalen Kulturzentrum ausbaut. In der restaurierten Schlosskapelle finden Kammermusik, aber auch Folkkonzerte statt; Theatervorstellungen, sowohl für Kinder als auch für Erwachsene, stehen ebenso auf dem Programm. In den großen Schlossräumen können Ausstellungen der unterschiedlichsten Genres betrachtet werden. Der Innenhof mit seinem besonderen Ambiente dient als reizvolle Kulisse für musikalische oder theatralische Open-Air-Veranstaltungen.

NÄCHTLICHES SCHLOSS-erleben

Geschichte einmal hautnah zu erleben, das ermöglicht seit Frühjahr 1999 eine multimediale Inszenierung im Beveraner Schlosshof. Mit Einbruch der Dunkelheit wird das Schloss mit Hilfe von Licht und Klang verzaubert. Die Fassaden des Innenhofes werden als Leinwand für vielfältige Projektionen ständig neu verwandelt. Geräusche aus unterschiedlichen Schlossbereichen lassen den Besucher immer wieder

aufhorchen. Musik und Farbenspiel des Lichts rufen unterschiedlichste Emotionen hervor. Ein Erzähler nimmt die Besucher mit auf die eindrucksvolle Zeitreise in die Vergangenheit. Sie werden Zeuge eines fürstlichen Festes, erleben den Schauer einer Hinrichtung sowie die Aufregung bei einer Brandstiftung und Meuterei.

Inszenierungen dieser Art finden an historischen Stätten in vielen Ländern seit Jahren großen Anklang. In Deutschland ist das NÄCHTLICHE SCHLOSS-erleben in Bevern bislang einzigartig.

Ermöglicht wurde dem Landkreis Holzminden die Inszenierung dank der Unterstützung der Stiftung NORD/LB-Öffentliche, dem Elektrizitätswerk Wesertal, dem Niedersächsischen Ministerium für Wirtschaft, Technologie und Verkehr sowie dem Flecken Bevern.

Aufführungen

Das NÄCHTLICHE SCHLOSS-erleben findet von Mai bis Oktober jeden Samstag nach Einbruch der Dunkelheit open air im Innenhof statt. Für Gruppen sind auf Anfrage Vorführungen auch zu anderen Terminen möglich.



KULTURZENTRUM WESERRENAISSANCE SCHLOSS BEVERN

Schlossrundwegführungen

April bis Oktober sonn- und feiertags 11 Uhr
und nach telefonischer Voranmeldung unter
0 55 31/8 00 87

Schlossführungen

April bis Oktober sonn- und feiertags um 15
Uhr und nach telefonischer Vereinbarung un-
ter 0 55 31/99 40 10

Vermietungen

Für standesamtliche und kirchliche Trauungen
(auch an Wochenenden) sowie für Tagungen,
Präsentationen, Familien- oder Betriebsfeiern
können die Schlosskapelle und die Ausstel-
lungssäle sowie der Schlossinnenhof unter der
Telefonnummer 0 55 31/99 40 10 angemie-
tet werden.

Heimatmuseum im Schloss

April bis Oktober sonn- und feiertags von 10-
12 Uhr und von 15-17 Uhr sowie nach Vor-
anmeldung unter 0 55 31/82 96

Nähere Informationen, Service und Kartenvorbestellungen

Kulturzentrum
Weserrenaissance Schloss Bevern
37639 Bevern
Telefon: 0 55 31/99 40 10
Telefax: 0 55 31/99 40 20
Internet: www.schloss-bevern.de
e-mail: kultur@schloss-bevern.de



STADT HOLZMINDEN



mit den Ortsteilen Neuhaus im Solling (Heilklimatischer Kurort), Silberborn (Luftkurort) und Mühlenberg

Kommunales:

Stadtverwaltung Holzminden
Neue Straße 12, 37603 Holzminden
Telefon: 0 55 31/9 59-0
Telefax: 0 55 31/9 59-3 03
e-mail: StadtHolzminden@t-online.de
Internet: <http://www.holzminden.de>
Stadtdirektor: Heinrich von Barga

Bürgermeister:

Dr. Wolfgang Bönig (SPD)

Sitzverteilung Holzminden:

14 CDU, 13 SPD, 5 UWG, 2 Bündnis 90/Die Grünen, 1 F.D.P.

Einwohner:

21.817

Fläche:

88,25 qkm

Typisches:

Die idyllische Kreisstadt Holzminden – direkt an der Weser gelegen – ist ein idealer Ausgangspunkt für Radwanderungen in das reizvolle Oberwesertal oder für Wanderungen in den Naturpark Solling-Vogler. Viele Blickpunkte, wie z. B. das alte Fährhaus, das Tillyhaus, der Raabe-Brunnen und das Glocken- und Figurespiel, erinnern hier an die Vergangenheit der ehemaligen Ackerbürgerstadt. Bei einem Bummel durch die Altstadt mit den abwechslungsreichen Fachwerkfassaden, lassen sich die vielfältigen Zeugnisse der Geschichte am besten aufspüren. Ein Urlaubs- und Wanderparadies vor den Toren Holzmindens ist der Hochsolling, das Zentrum des Naturparks Solling-Vogler.

Holzminden ist ein Zentrum der Duft- und Geschmacksstoffindustrie sowie der Elektro- und Glasindustrie. Neue Wohngebiete sind erschlossen, Gewerbegebiete kommen hinzu.

Sport- und Freizeitangebot:

Park mit Teichanlagen, Stadtpark mit Kaiser-Wilhelm-Turm, beheiztes Freibad, Hallenbad, Campingplatz, Ruder-, Reit-, Angel- und Wassersport, Tennisplätze, Stadthalle, Sportzentrum, Driving-Range, Bahngolfanlage

Weitere Sehenswürdigkeiten:

Hochmoor Mecklenbruch, Wildpark Neuhaus, Hochsollingturm, Schloss Neuhaus, Puppen- und Spielzeugmuseum

Besonderheiten:

Als weltweit anerkannt sind in Holzminden folgende Projekte in das Programm der EXPO 2000 aufgenommen worden:

Freiraum-Konzept Lebenshilfe

Projekt, das moderne Erziehungs- und Erlebniskonzepte gleichermaßen für behinderte wie für nicht behinderte Kinder bietet. Bei der Gestaltung des Freiraumkonzeptes haben Naturerfahrung, Sinneswahrnehmung, Motorik und Kreativität Priorität. Bei der Gestaltung des Außengeländes werden daher wenig industriell gefertigte Geräte für die Kinder angeboten. Es werden ausschließlich Naturmaterialien wie Holz, Wasser, Pflanzen, Steine für die Tast- und Sinneserfahrung eingearbeitet.

Hofanlage Brombeerweg

Anspruch der Modellsiedlung ist die richtungsweisende Einbindung von natürlichen Baustoffen mit zukunftsorientierter Haustechnik und optimaler Wohnqualität. Demonstrationsprojekt energiesparender Wärmeversorgung und Lüftungstechnik für Neubau-Niedrigenergiehäuser. Verbesserung des Wohnkomforts bei gleichzeitiger Halbierung des Energiebedarfs; minimale Mehrkosten. Energetische Messungen und Praxisvergleich von ca. 20 verschiedenen Systemlösungen auf der Basis von Gas, Strom und Umweltwärme.

☪ ? Sprachlos ? ☪

Wenn 1 hr Englisch für Geschäftsbesprechungen
u. ä. nicht ausreicht...

Die professionelle Hilfe in 1 hrer Nähe

Diplom-Dolmetscherin
Christiane Böttger
Holzminden

Tel./Fax: 0 55 31 / ☎ 51 84 oder 01 71 / 9 87 60 28

2·radcenter alles auf zwei Rädern Priem

Cityräder · Trekkingbikes · Kinderfahrräder
Mountainbikes · Damenfahrräder · Herrenfahrräder
Tourenräder und, und, und... Service rund um's Rad

Fürstenberger Str. 42 b · 37603 Holzminden · Telefon (0 55 31) 47 44 · Fax (0 55 31) 47 53



Fußbodenfachbetrieb

- **Boden**
Teppichboden, PVC, Linoleum,
Fertigparkett, Schleifen von Holzböden
- **Wand**
Nahtlose
Baumwollbeschichtung
- **Wohnen**
Markisen, Jalousien, Rollos

Thüringer Weg 17 · 37603 Holzminden · Tel. 0 55 31 / 6 17 39

Hard- und Software

Manfred Begemann

Karlstr. 21
37603 Holzminden



Computer Technik

Tel: 0 17 25 27 85 64
Fax: 040 36 03 26 22 09
E-Mail: mbege31753@aol.com

Holzminden

Städtische Betriebe Holzminden

Erdgas, Wasser, Abwasser

Wenn Sie mehr wissen wollen, fragen Sie unsere
Fachleute für Ihre Ver- und Entsorgung

Nordstraße 8 · 37603 Holzminden
Telefon 0 55 31 / 93 18-0 · Telefax 0 55 31 / 93 18 36





Wählen Sie aus unserem Angebot:

- **Haushaltsbezogene Entsorgung für**
 - Hausmüll durch 40, 60, 80, 120 und 240 l – Eimer
 - Bioabfall durch 80, 120 und 240 l – Eimer
 - Sperrmüll (3 x jährlich oder Blitzabfuhr)
 - Altpapier durch monatliche Haussammlung
 - Sondermüll (alle 2 Monate auf den Wertstoffplätzen)
- **Gewerbemüllentsorgung**
 - durch bedarfsgerechte Leerung von Containern bis 1.100 l
 - Müllumschlagstation
 - Sondermüllannahme jeden Donnerstag
 - Altholzannahme zu Sondertarifen
 - 1 Grüngutsammelstelle
 - 4 Deponien für Bauschutt und Boden

Weitere Auskünfte: Tel.: 055 31 / 70 72 99

Wir setzen Maßstäbe...



NOTBOHM
GmbH

Bauunternehmen · Betonfertigteilterwerk

HFB
HOLZMINDENER
FERTIGBAU GmbH

Partner für schlüsselfertiges Bauen

Lüchtringer Weg 35 · 37603 Holzminden
Tel. (055 31) 12 80-0 · Fax (055 31) 12 80-12

LEIBING

- Elektrotechnik
- Rundfunk / TV
- Küchenstudio

Telefon: 055 31 / 93 72-0
Telefax: 055 31 / 93 72-22

Sollingstrasse 99
37603 Holzminden

JELLO
Einbauküchen

Miele
KÜCHEN

wh
Einbauküchen

- Steildächer
- Flachdächer
- Fassadenbau
- Dachreparaturen
- Dachbegrünung
- Dachrinnenbau
- Kaminbekleidung

MAIROSE GmbH

Dächer ■ Fassaden ■ Abdichtungen

Manfred Wehenkel
Burgbergblick 14 · 37603 Holzminden
Telefon: (055 31) 33 39 · Telefax: (055 31) 60 85 1 · Notdienst: 01 73 / 941 89 50

Mit der RBB kommen Sie so richtig in Fahrt!

Im Landkreis Holzminden sorgen wir als Nahverkehrsunternehmen für Ihre guten Verbindungen. Wir bieten Ihnen ein breites Leistungsspektrum rund um die Mobilität. Die Geschäftsstelle Holzminden (siehe Foto) informiert Sie gern



über unsere kundenfreundlichen Angebote und Serviceleistungen.



Immer eine Idee besser.

RBB Regionalbus GmbH · Geschäftsstelle Holzminden · Bahnhofstraße 43 · 37603 Holzminden · (0 55 31) 1 94 49



Umzüge · Containerlagerung
Spedition · Güterverkehr
Mobile Raumsysteme
Technische Gase



Mobile Raumsysteme
Linde
Technische Gase

Carl Balke GmbH
Karlstraße 17 · 37603 Holzminden
Fax (0 55 31) 93 24 - 99 Tel. (0 55 31) 93 24 - 0



PRESSE · BÜCHER
SHOWFAHRTEN

pressecenter



Fürstenberger Str. 1a

37603 Holzminden · Tel.: 0 53 31 / 21 00

Sie brauchen...

Bücher, Fachzeitschriften, Loseblattwerke,
Gesetze, Kommentare, in- und ausländische
Normen, Dokumente, Elektronische Medien

...wir liefern schnell und zuverlässig!

Alex Hinrichsen KG
Fachbuchhandlung

Wilhelmstr. 30 · 37603 Holzminden
freecall 08 00 - 46 46 446
FAX 0 55 31 / 70 00 53

email: fachbuch.hinrichsen@t-online.de

Fachbuchhandlung

HINRICHSEN



ENERGIESERVICE NACH MASS!

SERVICE CENTER HOLZMINDEN
Weseraue 11 . 37603 Holzminden . Telefon: 0 55 31/12 81 -0 . Fax 0 55 31/12 81-33 66
E-Mail: info@wesertal.de . Internet: www.wesertal.de
Öffnungszeiten: Täglich: 7:00 – 16:00 Uhr . Donnerstag: 7:00 – 18:00 Uhr



WESERTAL
Ein Unternehmen der Fortum-Gruppe

Top - Gebrauchte



**Unfallreparatur + Inspektion
für alle Fabrikate**

TÜV + AU täglich

Stegemann & Heise GmbH
Gaußstraße 5 / neben Hammer
Holzminden / Bülte . **Tel. 0 55 31/9 35 60**

Top - Gebrauchte



Wir planen, bauen und betreuen
Mehrfamilienhäuser, Einfamilienhäuser, Eigentumswohnungen

Wir verwalten
Eigentumswohnungen und Mehrfamilienhäuser

Wir vermieten
Wohnungen in der Stadt Holzminden und im Landkreis Holzminden



bausie
Gemeinnützige Wohnungsbau- und Siedlungsgesellschaft
für den Landkreis Holzminden GmbH

Wilhelm-Raabe-Straße 3 · 37603 Holzminden
Telefon (0 55 31) 93 95-0 · Telefax (0 55 31) 93 95-20

**Wir machen uns STARK
für Ihre Gesundheit ...**



**Ihr Partner zweimal
in Holzminden.**

Sanitätshaus • Orthopädische Werkstatt • Rehacentrum

⇒ **Böntalstraße 16 a
0 55 31/9 40 80**

Miederwaren • Dessous • Bademoden • Freizeitbekleidung

⇒ **Oberbachstraße 47
0 55 31/94 08 12**

SPEZIALGLAS VON SCHOTT DESAG

für die Augenoptik, Augenschutz und Medizin, Verkehr, Architektur, Innenausstattung und Beleuchtung, Elektronik und Elektrotechnik.



WIR WISSEN, WIE MAN'S MACHT

SCHOTT DESAG AG Deutsche Spezialglas, Hüttenstraße 1, 31073 Grünenplan
Tel.: +49(0)51 87/771-0, Fax: +49(0)51 87/771-300, E-Mail: INFO@DESAG.SCHOTT.DE

SCHOTT
glass made of ideas

Die Natur als Baumeister ist unser Vorbild. Es geht um die Schaffung von Räumen und Freiräumen zum Leben im Einklang mit der Natur, des Menschen und seiner Umgebung.

Dr. Schoppe garantiert die uneingeschränkte Freude am Bauen.

Dr. Schoppe
Bauen als Ganzes

Lüchtringer Weg 43 37603 Holzminden
Tel.: 055 31/93 91-0 Fax: 055 31/93 91-40

I M P R E S S U M



WEKA
INFORMATIONSSCHRIFTEN-
UND WERBEFACHVERLAGE
GMBH

INTERNET: <http://www.weka-cityline.de> · E-MAIL: info@weka-cityline.de

Lechstraße 2, 86415 Mering, Postfach 1147, 86408 Mering,
Telefon 0 82 33/3 84-0, Telefax 0 82 33/3 84-103

AUCH IM INTERNET: <http://www.weka-cityline.de>



IN UNSEREM VERLAG ERSCHEINEN:

Broschüren zur Bürgerinformation, Heiraten, Wirtschaftsförderung, Umweltschutz und zum Thema Bauen.

Herausgegeben in Zusammenarbeit mit der Kommune. Änderungswünsche, Anregungen und Ergänzungen für die nächste Auflage dieser Broschüre nimmt die Verwaltung oder das zuständige Amt entgegen. Titel, Umschlaggestaltung sowie Art und Anordnung des Inhalts sind zugunsten des jeweiligen Inhabers dieser Rechte urheberrechtlich geschützt. Nachdruck und Übersetzungen sind – auch auszugsweise – nicht gestattet.

Nachdruck oder Reproduktion, gleich welcher Art, ob Fotokopie, Mikrofilm, Datenerfassung, Datenträger oder Online, nur mit schriftlicher Genehmigung des Verlages.

Akquisition: Jörg Zehnpfennig
Verkauf: Bärbel Kogge
Herstellung: Elke Szogs

37603051 / 2. Auflage / Type / Halb

Printed in Germany 2000

SAMTGEMEINDE BEVERN



Kommunales:

Samtgemeinde Bevern
Postfach 11 45
37632 Eschershausen
Telefon: 0 55 31/99 44-0
Telefax: 0 55 31/99 44-50
e-mail: verwaltung@eschershausen.de

Samtgemeindedirektor:

Friedrich Mönkemeyer

Samtgemeindebürgermeister:

Karl Mahlmann

Durch die Gebietsreform, die am 1. Januar 1973 in Kraft getreten ist, wurde Bevern mit den Ortsteilen Lobach, Lütgenade, Reileifzen und Dölme, Golmbach mit dem Ortsteil Warbsen, Negenborn und Holenberg zu einer Samtgemeinde zusammengeschlossen.

Die Samtgemeinde gehört zum Landkreis Holzminden. Die Mitgliedsgemeinden der Samtgemeinde Bevern gehören zu den ältesten Ansiedlungen des Weserberglandes. Bereits in den Jahren 822/856 wird der Name BEVERN in den Urkunden des Klosters Corvey erwähnt. Über fünf Jahrhunderte waren hier das Geschlecht der Grafen von Everstein und die Herren von Bevern ansässig. 1590 wurde Statius von Münchhausen mit Bevern belehnt. Er erbaute von 1603-1612 das Schloss Bevern im Stil der Weserrenaissance. die Entwicklung der östlichen Mitgliedsgemeinden wurde vom 1130 errichteten Zisterzienserkloster Amelungsborn beeinflusst. Bevern wurde 1703 Flecken (Marktort).

Sehenswürdigkeiten:

Schloss Bevern, erbaut 1603-1612
Bedeutendes Bauwerk der Weserrenaissance – Vierflügelbau mit Schlossgraben, Schloskapelle, Schlossrestaurant und Heimatmuseum.

Klosterkirche Anmelungsborn

(Zisterzienserkirche)

erbaut 1128-1158

Romanisches, dreischiffiges Langhaus mit gotisch überwölbtem Querschnitt und rein gotischem Chor.

Alter Amtshof in Forst, erbaut 1567

Vorm. Versorgungshof der Grafen Everstein, ab 1493 Sitz des Amtes Forst.

Alte Fachwerkhäuser im gepflegtem Zustand, in allen Orten.

Einwohnerzahlen (Stand 31.12.98)

Bevern	4476
Golmbach	1072
Holenberg	508
Negenborn	766

Größe der Gemeinden:

Samtgemeinde	66,30 qkm
Bevern (mit OT Dölme, Lobach, Lütgenade, Reileifzen)	33,22 qkm
Golmbach (mit OT Warbsen)	15,85 qkm
Holenberg	7,36 qkm
Negenborn	9,87 qkm

SAMTGEMEINDE BEVERN

BEVERN, GOLMBACH, HOLENBERG, NEGENBORN

Qualitätsprodukte vom Fachmann

Heizungsanlagen, Solaranlagen, Sanitärbedarf,
Schornsteinsanierungen, Lüftungsanlagen u.v.m.

Heizung, Lüftung, Sanitär



Reinhard Böker

Meisterbetrieb
Angerstr. 14, 37639 Bevern
Telefon (05531) 993044
Telefax (05531) 993045
Mobiltelefon (0171)8087731

Beratung - Planung - Ausführung - Reparatur - Sanierung -
Kundendienst - Wartung - Notdienst

Peter Bomke Hoch- u. Erdbau GmbH

Planung und Ausführung
sämtlicher Hoch-, Tief-, Stahlbeton-,
Erd- und Pflasterarbeiten



Burgbergweg 3 · 37639 Bevern

Tel.: 0 55 31 / 87 07 · Fax: 0 55 31 / 8 11 91



ELEKTRO HERRMANN

ELEKTROINSTALLATION • BERATUNG
SPEICHERHEIZUNG • REPARATUR

VERKAUF • KUNDENDIENST

Miele



Frank Herrmann
Elektroinstallateurmeister
Angerstraße 48 · 37639 Bevern
Telefon 0 55 31/99 30 32



SAMTGEMEINDE BODENWERDER



Kommunales:

Stadt- und Samtgemeindeverwaltung

Bodenwerder:

Rathaus, Münchhausenplatz 1

Verwaltungsgebäude II, Münchhausenplatz 3

Verwaltungsgebäude III, Brückenstraße 3

Telefon: 0 55 33/40 50

Telefax: 0 55 33/4 05 40

Sprechzeiten:

Montag – Freitag 08.00 – 12.00 Uhr

Montag und Dienstag 14.00 – 16.00 Uhr

Donnerstag 14.00 – 17.30 Uhr

Mittwochnachmittag geschlossen

Standesamt:

Freitag 08.00 – 12.00 Uhr

nach Vereinbarung

Sozialamt:

Montag – Freitag 08.00 – 12.00 Uhr

Donnerstag 14.00 – 17.30 Uhr

Hauptverwaltungsbeamter:

Samtgemeindebürgermeister und Stadtdirektor Herbert Bröckel

Münchhausenplatz 1, 37619 Bodenwerder

Vertreter:

Samtgemeindeoberamtsrat Helmut Tillner

Münchhausenplatz 1, 67619 Bodenwerder

1. stv. Samtgemeindebürgermeister

Ernst-August Wolf

Wiesengang 16, 37619 Hehlen

2. stv. Samtgemeindebürgermeister

Wilhelm Brennecke

Schiefe Halbe 6, 37619 Kirchbrak

Bürgermeister

der Stadt Bodenwerder

Hartmut Schüler

Danziger Straße 19, 37619 Bodenwerder

1. stv. Bürgermeister

Friedrich-Wilhelm Schmidt

Bolmbacher Straße 26, 37619 Bodenwerder

2. stv. Bürgermeister

Karl-Heinz Bülter

Große Straße 51, 37619 Bodenwerder

Verteilung der Ämter

Rathaus, Münchhausenplatz 1,

Telefon: 0 55 33/40 50

Haupt- und Personalamt

Amtsleiter: Samtgemeindeamtman

Günter Sieronski

Telefon: 0 55 33/4 05-15

Kämmerei

Amtsleiter: Samtgemeindeoberamtsrat

Helmut Tillner

Telefon: 0 55 33/4 05-24

Einwohnermeldeamt/Passwesen

Amtsleiter: Verwaltungsangestellter

Frank Müller

Telefon: 0 55 33/4 05-18

SAMTGEMEINDE BODENWERDER

Standesamt

Standesbeamtin: Verwaltungsangestellte
Gudrun Pirk
Telefon: 0 55 33/4 05-14

Schulamt

Amtsleiterin: Verwaltungsangestellte
Annegret Brennecke
Telefon: 0 55 33/4 05-12

Amt für Fremdenverkehr, Kultur und Museen

Amtsleiterin: Verwaltungsangestellte
Thekla Gehrman M. A.

Verwaltungsgebäude II

Münchhausenplatz 3

Bauamt

Amtsleiter: Wolfgang Flux

Ordnungsamt

Amtsleiter: Samtgemeindeamtmann
Udo Krause

Verwaltungsgebäude III

Brückenstraße 5

Sozialamt

Amtsleiter: Verwaltungsangestellter
Fred Burkert
Telefon: 0 55 33/4 05-17

Samtgemeindekasse

Amtsleiter: Verwaltungsangestellter
Wolfgang Menzet
Telefon: 0 55 33/4 05-23

Steueramt

Amtsleiter: Verwaltungsfachangestellter
Michael Helmig
Telefon: 0 55 33/4 05-46

Sitzverteilung im Rat der Samtgemeinde:

SPD 16, CDU 12, WG 2, Grüne 1
Samtgemeindebürgermeister: 1

SAMTGEMEINDE BODENWERDER

BODENWERDER, HALLE, HEHLEN, HEYEN, KIRCHBRAK, PEGESDORF

Autohaus *Ford* **PIELENZ** BODENWERDER

Ernst-Reuter-Str. 3
37619 Bodenwerder
Tel.: 0 55 33 / 12 55
Fax: 0 55 33 / 61 47

Vertragswerkstatt u. Verkauf
Neu- und Gebrauchtwagen
Ford-Leasing u. Finanzierung
Achsvermessung – Reifenservice



seit über 50 Jahren in Bodenwerder.

Bodenwerder
TAXI-ZENTRALE
Mietwagen und Krankenfahrten für alle Kassen
0 55 33 / 79 79
U. IHLENFELD
37619 Bodenwerder Rühler Straße 29/31



WOLFGANG BRÜMMER
SCHLOSSEREI & BAUELEMENTE
Kaiserstraße 1 · 37620 Halle/Nds.
Telefon (0 55 33) 79 80 · Telefax (0 55 33) 47 50



- Fenster und Türen aus Kunststoff und Aluminium
- Wintergärten und Haustürvordächer
- Rolläden und Markisen
- Zäune, Gitter, Geländer, Treppen und Garagentore



● *Zink statt Rost* ●

Sammelstelle für Verzinkungs- und Sandstrahlarbeiten

Industrieservice / Betriebsinstandhaltung

Elektrotechnik
Meß- und Regeltechnik (SPS 5+7)
Stahlbaufertigung und Montage
Maschinenbau und
mechanische Bearbeitung.
Rohr- und Anlagenbau

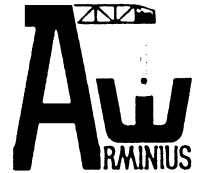

Arminius Werke

Elektro und Stahlbau GmbH

Haustechnik

Elektrotechnik
Sanitärtechnik

Rühler Strasse 34, 37619 Bodenwerder
Tel. 05533 / 9712-0, GF -17,
Service -12

Fachpersonalgestaltung

Fax: 05533 / 9712-55

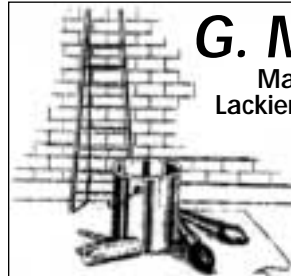

G. Müller

Maler- u.
Lackierermeister



Die Farbe kommt vom Maler !!!

- Fassadenrenovierung
- Anstrich – Schriften
- Beschichtungen
- Tapezierarbeiten
- Fußbodenverlegung

Homburgstr. 77, 37619 Bodenwerder, Tel. 0 55 33/56 80

IHRER GESUNDHEIT ZULIEBE
中華按摩®

Ausbildung und Therapie haben in **Heyen** eine lange Tradition. Hier befindet sich seit 1983 die in Deutschland einzige Ausbildungsstätte für **AKUPUNKT-MASSAGE nach Penzel**. Jährlich kommen ca. 2.000 MasseurInnen, PhysiotherapeutInnen, HeilpraktikerInnen, Krankenschwestern, Hebammen und ÄrztInnen zur naturheilkundlichen Ausbildung. Sie erlernen eine Meridian-Massage, die sich bei allen funktionellen Störungen des Bewegungsapparates, bei Organirritationen, vegetativen Beschwerden und in der Schmerztherapie wirkungsvoll einsetzen läßt. Interessierte können sich in dem der Schule angegliederten **Gesundheitszentrum** gern beraten lassen.



Gesundheitszentrum
AKUPUNKT-MASSAGE nach Penzel
Chinesische Heilweisen und Gesundheitspflege
Willy-Penzel-Platz 1 - 8, D-37619 Heyen bei Bodenwerder
Tel. 05533/9737-0, Fax 05533/9737-67, www.apm-penzel.de

**LEHNEN & PARTNER
INVESTMENTS**

Aktien-, Renten-, Immobilienfonds
Fondspolizen · Baufinanzierungen

*...die bessere
Alternative*

Kontakt:
Bockestraße 1
37620 Halle - Kreipke

Telefon: (0 55 33) 34 16
Telefax: (0 55 33) 99 95 83
E-Mail: Lehnen.Finanzien@t-online.de

AMCO® Die Massivholz-Marke
www.amco-massivholz.de

Jens Treichel
Malerfachbetrieb 
Verkauf von Malerfachartikeln

Werkstatt: Bodenwerder im Hagen
37619 Bodenwerder/Hehlen · Schloßstraße 1b
Telefon: 0 55 33 / 64 13 und 01 70 / 1 87 71 42



Treffpunkt netter Menschen!

Café & Bierstube
Unicum

**I m Herzen der Altstadt Bodenwerder
Die urigste Kneipe im Weserbergland**

Inh.: Familie P. Hoffmann

Münchhausenstraße
37619 Bodenwerder
Telefon 0 55 33 / 38 02



Besuchen Sie auch unser:

„ALTES FÄHRHAUS“

Mit Café-Biergarten (Tanz) direkt an der Weserpromenade.



REWE

Der
Supermarkt

Einkaufsspaß pur!

Partyservice: Wir sorgen für ein gelungenes Fest!

Für Ihre Party stellen wir Ihnen zur Verfügung:

Getränke, Bierzeltgarnitur, Ausschankanlagen. Frei Haus!

Auf Wunsch fertigen wir auch Obst-, Gemüse-, Wurst- und Fleischplatten.

Unsere Öffnungszeiten: MO – FR: 7.00 – 20.00 Uhr, SA: 7.00 – 16.00 Uhr

Zur Expo 2000 bis 15. November: Samstags von 7.00 – 18.00 Uhr geöffnet

Bodenwerder

Ernst-Reuther-Straße,

Tel.: 05533/3212

Rühler Straße,

Tel.: 05533/40070

in Bodenwerder/Kemnade

So einfach ist
Ihr Einkauf:



EC-Cash, Kid-Cars, breite
Gänge, kostenloser Taxiruf

...und vieles mehr!

REWE. IMMER DISCOUNTBILLIG UND MARKTFRISCH.

Klimont

Fußbodenfachbetrieb



IHR
BODENLEGER
FACHMANN

Fußboden:

Teppichböden

PVC / CV Linoleum

Laminat, Fertigparkett

Trockenestrichelemente

Estrichsanierung

Sonnenschutz:

Jalousien

Rollo's

Markisen

Tiebrink 2, 37619 Kirchbrak, ☎ 0 55 33/999 786, Fax 999 787

Zimmerei

Werner Müller GmbH



- Zimmerarbeiten
- Ingenieur-Holzbau
- Fachwerksanierung

Im Langen Acker 37619 Bodenwerder

Tel.: (0 55 33) 9 33 17/18 Fax (0 55 33) 9 33 19

Für saubere Lösungen

Seit 50 Jahren produzieren wir Entleerungs-
und Umwälzpumpen für Waschmaschinen &
Geschirrspüler.



HANNING
ELEKTRO-WERKE GmbH & Co. KG

Maximweg 1
D-37679 Tetzen
Telefon: 0 5533-3044
Telefax: 0 5533-4431
HT@hanning-hw.com

SAMTGEMEINDE BOFFZEN



Rathaus Boffzen

Heinrich-Ohm-Straße 21
37691 Boffzen
Telefon: 0 52 71/95 60-0
Telefax: 0 52 71/55 21
e-mail: sg-boffzen@t-online.de

Samtgemeindedirektor:

Ulrich Ammermann

Samtgemeindebürgermeister:

Gerhard Wilde (SPD)

Sitzverteilung:

13 SPD, 5 CDU, 1 F.D.P., 1 GRÜNE, 1 UWG

Einwohner:

8.044

Fläche:

37,7027 qkm

Typisches:

Die *Samtgemeinde Boffzen* liegt mitten im Weserbergländ und bildet den südlichsten Teil des Landkreises Holzminden. Nur wenige Kilometer entfernen uns vom Dreiländereck Niedersachsen, Nordrhein-Westfalen und Hessen.

Die Samtgemeinde erstreckt sich von Boffzen im Norden bis Lauenförde im Süden auf einer Länge von ca. 15 km am östlichen Weserufer entlang. Zu ihr gehören die Wesergemeinden *Boffzen*, *Fürstenberg* und *Lauenförde* mit seinem Ortsteil *Meinbrexen* sowie der Sollingort *Derental*, der das Gebiet der Samtgemeinde im Osten bis tief in das Höhenmassiv des Sollings erweitert. Schwerpunkte des Fremdenverkehrs sind die staatlich anerkannten Erholungsorte *Derental* und *Fürstenberg*.

Neben vielfältigen Veranstaltungen in den Gemeinden laden eine Dampferfahrt auf der Weser, ein Ausflug mit dem Rad auf gut ausgebauten Wegen entlang der Weser, Besuche der berühmten Porzellanmanufaktur *Fürstenberg* mit ihrem Porzellanmuseum im Schloss *Fürstenberg* oder das Glasmuseum *Boffzen* zum Verweilen ein.

Für das Wohlbefinden sorgen zahlreiche Landgasthäuser und Beherbergungsbetriebe. Landwirtschaft, Handwerk, Handel und Industrie, wie z. B. eine Glashütte und zwei glasverarbeitende Betriebe sowie die Porzellanmanufaktur, legen Zeugnis ab vom Fleiß der Bewohner des Sollings. Die Nähe zu den Mittelzentren *Höxter* (2 km) mit der alten Reichsabtei *Corvey* im Norden und *Beverungen* (0,5 km) im Süden geben darüber hinaus Gelegenheit, Angebote im kulturellen Bereich zu genießen oder einfach einmal einen Einkaufsbummel zu machen. Rundherum, die *Samtgemeinde Boffzen* ist es wert, beachtet zu werden. Aber auch für Bauwillige oder für gewerbliche Ansiedlungen stehen erschlossene Flächen zur Verfügung. Können wir auf Ihr Interesse hoffen?

SAMTGEMEINDE BOFFZEN

BOFFZEN, DERENTAL, FÜRSTENBERG, LAUENFÖRDE

Anfahrt:

A 7 Abfahrt Seesen / B 64 Richtung Holzminden
/ Höxter
A 44 Abfahrt Warburg / B 241 Richtung Be-
verungen
Bahnhof Höxter-Rathaus.

Mitgliedsgemeinden

Einwohnerzahl

Tel./Ansprechpartner

Boffzen
3.174
0 52 71/95 60-21

Derental
764
0 52 71/95 60-28, 0 52 73/83 36

Fürstenberg
1.366
0 52 71/95 69-0

Lauenförde incl. OT Meinbrexen
2.740
0 52 71/95 60-23



- Grabpflege
- Gartenpflege
 - Winterdienst
 - Fertigteilmontage
 - Hausmeisterservice
 - Haushaltsauflösung

Heinrich-Ohm-Str. 24
37691 Boffzen
☎ (0 52 71) 49 62 04
Fax (0 52 71) 49 62 05
Mobil: (01 70) 1 87 51 79
E-mail: BE-BO@gmx.de

FLECKEN DELLIGSEN



Der Flecken Delligsen liegt unmittelbar an der Ostgrenze des Landkreises Holzminden in der Nähe der Stadt Alfeld. Die Ortschaften Grünenplan, Hohenbüchen, Kaierde, Ammensen und Varrigsen bilden neben Delligsen als größter Ortschaft die Einheitsgemeinde.

Kontaktadresse

Flecken Delligsen
Schulstraße 2, 31073 Delligsen
Postfach 11 55, 31069 Delligsen
Telefon: 0 51 87/94 15-0
Telefax: 0 51 87/94 15-40
e-mail: gemeinde@delligsen.de

Bürgermeister:

Erwin Mittendorf (SPD)

Sitzverteilung:

12 SPD, 7 CDU, 4 UWG, 2 Parteilos

Gemeindedirektor:

Wolfgang Becker, Tel. 0 51 87/94 15 33

Einwohner (Stand 28.02.99)

Delligsen	9.307
Grünenplan	4.027
Kaierde	2.956
Hohenbüchen	1.055
Ammensen	527
Varrigsen	437
	305

Steuersätze

Gewerbsteuer Hebesatz	320 v. H.
Grundsteuer A Hebesatz	270 v. H.
Grundsteuer B Hebesatz	275 v. H.

Verkehrsanbindung

Bundesstraßen

B 3 Nord-Süd-Richtung führt am Ortsrand vorbei; direkte Zufahrt zum Gewerbegebiet B 3. Anschluss an B 64 West-Ost-Richtung 10 km

Bundesautobahnen

Anbindung an BAB Hannover-Kassel ca. 35 km
Anbindung an BAB Ruhrgebiet-Kassel, über BAB Hannover-Kassel

Bahnanschluss

Bahnhof Alfeld / Leine 7 km (Hauptstrecke Nord-Süd-Richtung)

Verkehrsflughafen

Hannover-Langenhagen ca. 80 km, etwa 70 Minuten Fahrzeit

FLECKEN DELLIGSEN

Versorgungseinrichtungen

Stromversorgung
Mittelspannungsleitung 30 kV

Gasversorgung
Erdgasleitung Salzgitter-Ferngas AG

Wasser
Wasserversorgung durch eigene Gewinnungsanlage

Abwasser
Mechanisch-biologische Kläranlage (Trennsystem)

Der Flecken Delligsen wurde am 01.04.1974 aus den vormals selbstständigen Gemeinden Ammensen, Delligsen, Grünenplan, Hohenbüchen, Kaierde und Varrigsen gebildet.

Durch die direkte Lage an der Bundesstraße 3 ist die verkehrliche Anbindung günstig, insbesondere in die nahen Städte Alfeld und Einbeck, aber auch zur Landeshauptstadt Hannover und zur Universitätsstadt Göttingen. Der Flecken Delligsen hat eine sehr gute Infra-

struktur. Die Gemeinde verfügt über ein modernes Schulzentrum mit Haupt- und Realschule, Grundschulen, ausreichend Kindergartenplätze und Jugendzentren. Gymnasium, berufsbildende Schulen und Sonderschulen befinden sich in der naheliegenden Stadt Alfeld.

Altenwohnungen und ein Seniorenheim mit betreutem Wohnen sowie Pflegemöglichkeiten durch eine Sozialstation sind vorhanden.

Das Angebot an Freizeiteinrichtungen ist groß: Es gibt Sportplätze, Freibäder, ein Hallenbad, Minigolf-Anlagen, Tennisplätze, Sporthallen, Schießsportanlagen, Reithalle. Für kulturelle und andere Veranstaltungen stehen in den Ortschaften Dorfgemeinschaftshäuser sowie ein Festsaal mit großer Bühne und 400 Plätzen zur Verfügung.

Weltweit bekannt ist der in Grünenplan ansässige Spezialglashersteller Schott-DESAG AG. Ansonsten ist die Wirtschaft im Flecken Delligsen durch eine gesunde Mischung aus vorwiegend mittelständischer Industrie, Hand-

werks-, Handels- und Dienstleistungs- sowie landwirtschaftlichen Betrieben geprägt. Mehrere Gewerbegebiete sind vorhanden. Ansiedlungsmöglichkeiten bestehen insbesondere noch im Gewerbegebiet an der Bundesstraße 3.

Die Ortschaften im und am Rande des Hils mit ihrer zu jeder Jahreszeit reizvollen Mittelgebirgslandschaft und besonders der Erholungsort Grünenplan mit gepflegten Gaststätten und Hotels, Wander- und Radwegen, dem Waldbad und einer Wassertretanlagen laden zu abwechslungsreicher Naherholung ein.

Besonderes:

Delligsen feiert im Jahr 2000 sein 1150-jähriges Bestehen mit etlichen Veranstaltungen.

Der Türen und Fensterladen ganz in Ihrer Nähe

- Haustüren
- Fenster
- Rolläden
- Markisen
- Terrassendächer
- Wintergärten
- Balkonumrandungen
- Treppen
- Carports
- und vieles mehr.



bauersfeld



Qualität und Ambiente

Winzenburger Str. 6 • 31061 Alfeld
Tel. : 05181 - 829820
Fax : 05181 - 829822

Zweigstelle: Dr. - Jasper - Strasse 73 • 31073 Delligsen
Tel. : 05187 - 956575
Fax : 05187 - 956576



FLECKEN DELLIGSEN



Dachdecker-Meisterbetrieb

Gartenstraße 11 · 31073 Delligsen
Tel: 0 51 87 / 45 63



Elektro - Kassner

Installationen • Reparaturen • Hausgeräte

Dr.-Jasper-Straße 5

31073 Delligsen

Tel./Fax 0 51 87 / 36 96



Trike Vermietung & Verkauf · rewaco Vertragshändler



B & B Autoservice Bettels



Reifenservice

Reparaturwerkstatt
Tuning und
Zubehör



Kfz-Teilehandel
Motor- und Getriebe-
instandsetzung

fon 0 51 87 / 95 75 50 · fax 0 51 87 / 95 72 76

Abschleppdienst rund um die Uhr

kur

Apothek
Grünenplan

Christa Kühne-Meyer
Obere Hilsstraße 1a
31073 Grünenplan
Tel.: 0 51 87 / 9 70 00
Fax: 0 51 87 / 9 70 13

E-mail: kühne-meyer@
t-online.de

Eine etwas andere Apotheke ...

Viele verbinden eine Apotheke mit Medikamenten. Eine speziell ausgebildete Apotheke kann aber mehr, zum Beispiel die Umwelt untersuchen (www.umwelt-apotheke.de). Lassen Sie sich von uns beraten!

- ◆ Homöopathie
- ◆ Bach-Blüten
- ◆ Aromatherapie
- ◆ Haar-Mineralstoff-Analysen
- ◆ Wohngift-Untersuchungen
- ◆ Wasser-Boden-Analysen
- ◆ Amalgam-Tests
- ◆ Darnpilz-Analysen
- ◆ Sauerstoff-Mehrschritt-Kur

Ratskeller

seit 1905

Gastronomischer Betrieb

Altrustikales Gasthaus
mit Saal und Bühne

Clubraum bis 18 Personen
Saal bis ca. 60 Personen

Mo.-Mi.-Do. ab 15 Uhr
Fr.-Sa.-So. ab 10 Uhr
Di. Ruhetag

Andere Veranstaltungen
nach Terminvereinbarung

Schulstr. 3, 31073 Delligsen, Tel. 0 51 87/24 07, Fax 7 56 54

Inh.:

Hartmut Vogt

Garten- & Forstgerätevertrieb R. MEYERHOF

31073 Delligsen, Göttinger Str. 4

Tel. 0 51 87/13 90, Fax 46 82

Handy 01 72/5 41 23 62

Technikerbetrieb

Kundendienste und Service + Gerätevermietung



REISEAGENTUR

MANFRED DEGENHARDT

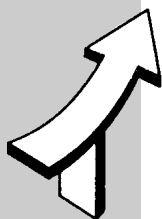

Pfingstanger 7
31073 Hohenbüchen
Tel. (0 51 81) 69 41
Fax (0 51 81) 2 64 62

Bike Star



Andreas Niegel
Zweiradmechanikermeister

Dr.-Jasper-Str. 61 · 31073 Delligsen

Tel. (0 51 87) 95 74 41 · Fax 95 74 43

SAMTGEMEINDE ESCHERSHAUSEN



Sitzverteilung im Samtgemeinderat:

11 SPD, 7 CDU, 3 UWG

Einwohner:

7477

Fläche:

62 qkm

Höhenlage:

155-480 m ü. NN

Typisches:

Wilhelm Raabe ist der berühmteste Sohn der Stadt Eschershausen, die der Samtgemeinde mit den fünf Gemeinden Dielmissen, Eimen, Holz, Lüerdissen und Eschershausen sowie weiteren neun Ortsteilen ihren Namen gibt. Besonders erwähnenswert sind das Geburtshaus Wilhelm Raabes mit Museum „Raabe-Haus“, Mineralwasserfreibad in Eschershausen sowie Segelfliegen auf dem Ith und Klettern an den Ithklippen.

Mitgliedsgemeinden

Einwohnerzahl

Tel./Bürgermeister/Stadtdirektor

Dielmissen

887

0 55 34/12 29

Eimen

1144

0 55 65/4 37

Holz

743

0 55 34/24 42

Lüerdissen

520

01 71/6 99 29 56

Stadt Eschershausen

4183

0 55 34/99 01 15



Kamelskopf auf
den Ithklippen,
Eschershausen

Kommunales:

Samtgemeinde Eschershausen

Raabestraße 10

37632 Eschershausen

Telefon: 0 55 34/99 01-0

Telefax: 0 55 34/99 01-50

e-mail: verwaltung@eschershausen.de

Samtgemeindedirektor:

Friedrich Mönkemeyer

Samtgemeindebürgermeister:

Heinz Sassin (SPD)



F. KASSEBEERE

Gas- und Wasserinstallation · Meisterbetrieb

HEIZUNG · INSTALLATION

SANITÄR · KLEMPNEREI

WARTUNG · ROHRREINIGUNG

SOLARANLAGEN

Am Ackerborn 22
37632 Eschershausen
Telefon 0 55 34/37 01
Telefax 0 55 34/39 10

Inflatable Boats for special demands

fast attack boat ~ work boat ~ assault boat ~ mine defence boat ~
torpedo recovery boat ~ rescue boat ~ liferats



Deutsche Schlauchboot -
R.O. Box 11 55 - D-37628 Eschershausen
Tel. (0 55 34) 30 10
Fax (0 55 34) 30 12 00

~ and other developments of our customers

We are the main supplier to German-, Dutch- and other forces in the world. For

more information

about our range contact us.



SAMTGEMEINDE ESCHERSHAUSEN

ESCHERSHAUSEN,
DIELMISSEN, EIMEN,
HOLZEN, LÜERDISSEN

- Beratung
- Schulung
- Installation
- Reparaturen
- Leihgeräteservice



vom größten Händler für Praxis EDV im Kreis HOL
Futura Medica Praxiscomputer GmbH
Am Sportplatz 8 in 37633 Dielmissen
Tel. 05534-99110 Fax 05534-94030
info@futura-medica.de



Autohaus
Vatterott



Shell Station · Odfeldstraße 28 · 37632 Eschershausen · Telefon (0 55 34) 99 00-0 · Fax (0 55 34) 99 00 50
<http://www.Vatterott-HOL@t-online>

SAMTGEMEINDE POLLE



Kommunales:

Samtgemeinde Polle
Heinser Straße 11
37647 Polle
Telefon: 0 55 35/9 40 00
Telefax: 0 55 35/94 00 21

Bürgermeister:

Ernst Wettschreck (SPD)

Sitzverteilung:

9 SPD, 7 CDU, 1 Die Grünen

Samtgemeindedirektor:

Willi Bost

Einwohner:

5097

Fläche:

100,4 qkm

Mitgliedsgemeinden

Einwohnerzahl
Tel./Verwaltung

Polle
1299
0 55 35/9 40 00

Ottenstein
1368
0 52 86/2 29

Heinsen
1015
0 55 35/5 78

Brevörde
842
0 55 35/2 33

Vahlbruch
573
0 55 35/9 40 00

Naturdenkmal „Lindenallee“ bei Pegesdorf



Weserfähre/Burg Polle



SAMTGEMEINDE POLLE

POLLE, BREVÖRDE, HEINSEN, OTTENSTEIN, VAHLBRUCH

Typisches:

Das Gebiet der Samtgemeinde Polle liegt in landschaftlicher reizvoller Lage im Weserbergland. Die Samtgemeinde besteht aus den Mitgliedsgemeinden Brevörde, Heinsen, Ottenstein, Polle und Vahlbruch. Die abwechslungsreiche Landschaft des Wesertals und der Ottensteiner Hochebene in Höhenlagen zwischen 90 m und 497 m ü. NN laden auf einem guten Wegenetz zum aktiven Wandern ein. Für Radfahrer steht ein gut ausgebautes Radwegenetz zur Verfügung. Auch sportliche Aktivitäten kommen nicht zu kurz. In den einzelnen Gemeinden stehen dafür die entsprechenden Sportanlagen zur Verfügung z. B. Freibad, Tennis, Golf. Die Weser bietet Wassersport- und Angelmöglichkeiten sowie erholsame Schiffsfahrten. Der Aschenputtelort Polle und der Ort Lichtenhagen sind staatlich anerkannte Erholungsorte.



Dipl.-Ing.
Helfried Busche
Bauunternehmen GmbH

- **Schlüsselfertige Massivhäuser**
- Hoch-, Tief- und Stahlbetonbau
- Innenausbau - Altbausanierung
- Fliesenarbeiten - Trockenausbau
- Erdarbeiten - Baggerarbeiten
- Verbundsteinpflaster - Wegebau
- Bauantragszeichnungen - Statik

37649 Heinsen
Hauptstraße 78
Telefon (0 55 35) 12 92
Telefax (0 55 35) 86 94

RATHMANN ELEKTROBAU GMBH



SCHALT- UND STEUERUNGSANLAGEN • ELEKTROMONTAGEN

37649 Heinsen - Hauptstraße 71 - Fax: (0 55 35) 94 10-10 - Tel.: (0 55 35) **94 10-0**
<http://www.rathmann.de> info@rathmann.de

SAMTGEMEINDE STADTOLDENDORF



Kommunales:

Samtgemeindeverwaltung Stadtoldendorf
Kirchstraße 4
37627 Stadtoldendorf oder
Postfach 12 40,
37624 Stadtoldendorf
Telefon: 0 55 32/90 05-0
Telefax: 0 55 32/90 05-10

Samtgemeindebürgermeister:

Hans-Dietmar Rauls (SPD)

Samtgemeindedirektor:

Wilhelm-Joachim Räcker

Sitzverteilung des Samtgemeinderates:

14 SPD, 12 CDU, 1 FDP, 1 Die Grünen,
1 Wählergemeinschaft

Einwohner:

11.273

Fläche:

7.108,59 Hektar

Höhenlage:

187 m ü. NN (in Lenne) bis 428 m ü. NN (Holzberg)

Anfahrt:

Das Samtgemeindegebiet liegt am Rande belebter Verkehrswege an der Eisenbahnlinie Kreiensen – Altenbeken mit Bahnstation in Stadtoldendorf. Mit dem Kraftfahrzeug ist die Samtgemeinde Stadtoldendorf über die Bundesstraße 64 (Bad Gandersheim – Holzminden) und aus Richtung Einbeck gut zu erreichen. Eine relativ enge Anbindung an Buslinien sorgt für die Verkehrsschließung im öffentlichen Nahverkehr. Der nächste Regionalflugplatz ist 30 km entfernt.



Eversteiner Straße 4a · 37627 Arholzen · Tel. 0 55 32/9 70 07 · Fax 0 55 32/9 71 76

SAMTGEMEINDE STADTOLDENDORF

STADTOLDENDORF, ARHOLZEN, DEENSEN, HEINADE, LENNE, WANGELNSTEDT

Typisches:

Die Samtgemeinde Stadtoldendorf liegt im östlichen Teil des Landkreises Holzminden am Nordrand des Naturparks Solling-Vogler. Die Stadt Stadtoldendorf ist Garnisonstadt und seit 1973 Sitz der Samtgemeinde Stadtoldendorf, die daneben aus den Mitgliedsgemeinden Arholzen, Deensen, Heinade, Lenne und Wangelstedt sowie den dazugehörigen Ortsteilen besteht.

Die industrielle Säule der Samtgemeinde bilden die Unternehmen der Gipsgewinnung und -verarbeitung, der Sandsteinabbau sowie eine Vielzahl mittelständischer Betriebe des Handwerks, des Handels und der Dienstleistungen. Das schulische Angebot reicht von der Grundschule über Orientierungsstufe bis hin zur Realschule. Kinder, die noch nicht schulpflichtig sind, können in insgesamt vier Kindergärten betreut werden. In Stadtoldendorf befindet sich außerdem eine Außenstelle der Kreisvolkshochschule Holzminden. Darüberhinaus betreibt die Samtgemeinde Stadtoldendorf zwei Büchereien in Deensen und in Stadtoldendorf. Als Freizeiteinrichtungen stehen ein beheiztes Freibad, Sport- und Gymnastikhallen, Tennis- und Sportplätze, Kegelbahnen und Schießsportanlagen zur Verfügung.

Die ärztliche Versorgung ist durch zahlreiche

praktische Ärzte, Zahnärzte und Fachärzte sowie das Krankenhaus Charlottenstift sichergestellt.

Bauplätze für die Wohnungsbebauung und für Gewerbeansiedlung stehen zur Verfügung.

Besonderheiten:

Als dezentrales Expo-Projekt werden die Künstler Claus Caninenberg aus Hellental und Peter C. Otte aus Polle in der Zeit vom 1. Mai bis zum 31. Oktober 2000 eine Gemeinschaftsausstellung zum Thema „Maschinenmenschen“ im Alten Rathaus in Stadtoldendorf durchführen. Begleitet wird diese Ausstellung von einem abwechslungsreichen Rahmenprogramm, welches aus Musikveranstaltungen, Lesungen sowie Symposien und Vorträgen besteht.

Mitgliedsgemeinden

Einwohnerzahl

Tel./Gemeindebüro

Arholzen

471

0 55 32/36 48

Deensen

1.677

0 55 32/24 66

Heinade

1.120

0 55 32/45 12

Lenne

806

0 55 32/25 45

Stadt Stadtoldendorf

6.483

0 55 32/90 05-0

Wangelstedt

716

0 55 32/45 32

Breitgefächerte ambulante Physiotherapie

Unsere Therapeuten gewährleisten durch kontinuierliche und planmäßige Teilnahme an Fortbildungslehrgängen eine optimale Behandlung aller Patienten. Unsere Leistungen:

- | | | |
|--------------------------------|-------------------------------|--------------------------|
| * Manuelle Therapie | * Akupunktmassage nach Penzel | * Bindegewebsmassage |
| * Extensionsbehandlung | * Fußzonenreflexmassage | * Brügger-Therapie |
| * Krankengymnastik und Massage | * Fangopackungen | * Schlaganfallbehandlung |
| * Bewegungsbad | * Kopf- und Migränebehandlung | * manuelle Lymphdrainage |
| * Unterwassermassage | * Eis- und Heißluftbehandlung | * Elektrotherapie |



☎ (0 55 32) 5 01-1 33

Krankenhausweg 2
37627 Stadtoldendorf

Das Krankenhaus Charlottenstift Stadtoldendorf

1901 wurde das Charlottenstift durch den Fabrikanten Max Levy und seiner Frau, eine geborene Rothschild, gegründet.

1998 zur GmbH umgegründet, steht das Charlottenstift unter Trägerschaft des Kreises Holzminden und der Samtgemeinde Stadtoldendorf.

Das Charlottenstift hält 120 Betten bereit. Über 200 Pflegekräfte, Therapeuten und Ärzte sorgen sich jährlich um ca. 4.000 Patienten. Aufbauend auf einer hohen Qualifikation der Mitarbeiter, die nach einem festen Fortbildungsplan kontinuierlich geschult werden und modernster Medizintechnik bietet das Krankenhaus in grüner ruhiger Lage beste Voraussetzungen für Heilung und Erholung der Patienten.

Das Charlottenstift ist ein **Krankenhaus der Grund- und Regelversorgung**:

Fachabteilungen:

- > Innere Medizin
- > Chirurgie
- > Anästhesie und Intensivmedizin

Weitere Abteilungen:

- > Naturheilkunde
- > Schlaflabor
- > Physiotherapie
- > Optifast®-Zentrum

In Kooperation mit niedergelassenen Ärzten:

- > ambulante Operationen Gynäkologie
- > ambulante Operationen Hals-Nasen-Ohren
- > Augenangiografie

Das Krankenhaus Charlottenstift zählt zum **größten Ausbildungsbetrieb** der Stadt:

- > Staatlich anerkannte Krankenpflegeschule: Ausbildungsplätze Krankenpflege (27)/Krankenpflegehilfe (10)
- > Fort- und Weiterbildung für Assistenzärzte und Managementausbildung für Nachwuchsakademiker
- > Praktikumsplätze für Physiotherapeuten, Bürokaufleute, Küchenpersonal und Technik

1999 wurde das Charlottenstift **Landessiegerin** bei der Bewerbung um das Förderprojekt „**Naturheilkunde im Krankenhaus**“. Dank der finanziellen Unterstützung durch die Rut-und Klaus-Bahlsen-Stiftung kann das Projekt mit dem Bau der Außenanlagen (Kräutergarten, Becken für Kneipp'sche Wasserkur) und der Akademie für Naturheilkunde bereits Mitte des Jahres 2000 gestartet werden. Die Verfahren der Naturheilkunde werden auf Wunsch der Patienten von speziell weitergebildeten Ärzten in die Therapie integriert.

Trotz der schwierigen Ausgangslage der Krankenhausfinanzierung konnte sich das Charlottenstift aufgrund der gemeinsamen Anstrengungen unserer Mitarbeiter und der Verbundenheit sowie Spendenbereitschaft unserer Patienten und Besucher zu einem konkurrenzfähigen Krankenhaus entwickeln, das eine wohnortnahe, leistungsfähige Versorgung der Bevölkerung bietet.

So konnten allein zwischen 1992 und 1999 36 % mehr Patienten behandelt werden, obwohl ein Großteil dieser Mehrleistungen nicht durch die Krankenkassen finanziert wurde. An dieser Stelle sei allen gedankt, die sich persönlich oder durch Spenden für das Charlottenstift engagieren!

Auch in Zukunft werden wir mit Ihrer Unterstützung trotz der sogenannten Budgetdeckelung jeden Patienten, der unsere Hilfe benötigt, aufnehmen und behandeln!

Besuchen Sie uns im Internet: www.charlottenstift.de!



HUCHTHAUSEN

Zimmerei – Holzbau – Holzhandel

Reinhold Huchthausen
Zimmerei
Elfasblick 13 · 37627 Wangelnstedt



Café Twele

Bäckerei · Konditorei · Café



Gönnen Sie sich eine kleine Pause.
Frische Torten, Kuchen und Backwaren

Inh. Karl-Georg Koch · Markt 7 · 37627 Stadtoldendorf · Tel. 0 55 32/22 89 · Fax 0 55 32/59 54

Öffnungszeiten: Montag 7–12 Uhr · Dienstag – Freitag 7–18 Uhr, Samstag 7–12 Uhr,
Sonntag 7.30–16.30 Uhr

Seniorenresidenz Germaniabogen

»Unter der Homburg«



Die Seniorenresidenz »Unter der Homburg« in Stadtoldendorf ist konzipiert als moderne stationäre Altenhilfe-Einrichtung mit einem umfassenden Leistungsangebot für 137 ältere Menschen.

Wenn Sie unser Angebot nutzen, finden Sie:

- *Pflege und Betreuung nach Ihren persönlichen Bedürfnissen*
- *Ein wohnliches Zuhause inmitten einer freundlichen Kleinstadt*

Neben der vollständigen Pflege umfaßt unser Angebot auch die Kurzzeitpflege. Allen Bewohnern, Gästen und Bürgern stehen unser Restaurant, die Cafeteria und der Kiosk offen. Desweiteren kann der Friseur- und Fußpflegesalon genutzt werden.

Unser Haus verfügt auch über ein umfassendes Therapieangebot, welches allen Bewohnern und Bürgern zur Verfügung steht.

Wir freuen uns auf Ihren Besuch.

37627 Stadtoldendorf · Steinkuhle 3
Telefon (0 55 32) 931-0 · Telefax (0 55 32) 931-100

Klimont

Fußbodenfachbetrieb



IHR
BODENLEGER
FACHMANN

Fußboden:

Teppichböden

PVC / CV Linoleum

Laminat, Fertigparkett

Trockenestrichelemente

Estrichsanierung

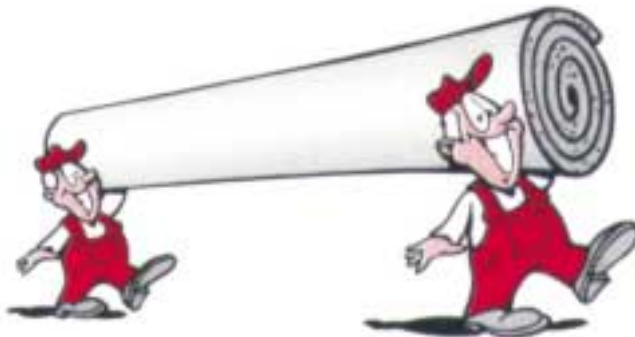

Sonnenschutz:

Jalousien

Rollo's

Markisen

Tiebrink 2
37619 Kirchbrak

 0 55 33/999 786
Fax 0 55 33/999 787



Deutsches Rotes Kreuz

Helpen und Pflegen ist unser Beruf

Das Deutsche Rote Kreuz, Kreisverband Holzminden, unterhält im Landkreis vier
Alten- und Pflegeheime:

Seniorenheim „Am Pipping“, Holzminden
Albert-Jeep-Heim, Holzminden
Alten- und Pflegeheim Bodenwerder
Alten- und Pflegeheim Eschershausen



Alten- und Pflegeheim Bodenwerder



Seniorenheim „Am Pipping“, Holzminden

In unseren Heimen stehen die persönlichen Bedürfnisse und Wünsche der Bewohner im Mittelpunkt. Wir geben alten und pflegebedürftigen Menschen ein neues Zuhause, in dem sie ihre Eigenständigkeit bewahren können. Umfassende Pflege und Betreuung durch examinierte Krankenschwestern und Altenpflegerinnen / Altenpfleger sind für uns Selbstverständlichkeit.

Wir betreuen alle Pflegestufen. Das gilt auch für Kurzzeitpflege, die wir ebenfalls anbieten. Sowohl Normalkost als auch Diätkost nach ärztlicher Anweisung ist für unsere Küchen kein Problem.

Rufen Sie uns an - oder besser noch - schauen Sie einfach einmal bei uns herein und überzeugen Sie sich von der Qualität unserer Häuser.

Nähere Informationen erhalten Sie in unserer Geschäftsstelle
Am Pipping 2 37603 HOLZMINDEN
Telefon: 05531 / 1291 - 37
Telefax: 05531 / 1291 - 57

Weser

Fenster-Türen

*...ein Garant für
Qualität!*

Wir bieten fast unendliche Möglichkeiten
in der Haustüren- und
Fenstergestaltung!



WESER-Fenster Lange GmbH

Schulstraße 100 · 37647 Vahlbruch · Tel. 0 55 35/9 50-0 · Fax 0 55 35/95 01 00
<http://www.weser-fenster.com> · [vertrieb @weser-fenster.com](mailto:vertrieb@weser-fenster.com)