

LEBENDIG  
SYMPATHISCH  
MODERN



# Kahl am Main

INFORMIERT

**erdgas**

*Sie möchten Energie sparen  
und damit die Umwelt schonen.*

*Wir sagen Ihnen wie.*

**main  
spessartgas**

**Gasversorgung  
Main-Spessart GmbH  
Luitpoldstr. 10  
63739 Aschaffenburg  
Telefon (0 60 21) 2 15 88**



## *Liebe Mitbürgerinnen und Mitbürger,*

als Bürgermeister der Gemeinde Kahl am Main und im Namen des Gemeinderates möchte ich Sie recht herzlich begrüßen und willkommen heißen.

Die Gemeinde Kahl a. Main wird auch als Barthaar des Bayerischen Löwen bezeichnet, da sie sich an der Landesgrenze zu Hessen befindet. Kahl am Main, eine Ortsgemeinde inmitten der Kahler Seenplatte, in der Sie sich wohl und heimisch fühlen werden. Nutzen Sie das reichhaltige Angebot unserer Vereine, Verbände und Organisation zur Kontaktaufnahme und Begegnung.

Mit Hilfe dieser Broschüre wollen wir allen Gästen, Bürgern und Neubürgern und Investoren das Kennenlernen unserer Gemeinde erleichtern.

Mein Dank gilt besonders den Unternehmen, die die Herausgabe dieser Broschüre durch Ihre Anzeige ermöglicht haben.

Sie erhalten Informationen über die Gemeindeverwaltung, die öffentlichen Einrichtungen, über Ärzte, Geschäfte, Handwerksbetriebe, über unsere Vereine und einiges mehr.

Zusätzlich werden Sie über die geschichtliche Entwicklung Kahls, unser Wappen, Sport- und Freizeitmöglichkeiten, Kultur und Gesellschaftsleben und vieles was das Bild unserer Gemeinde prägt, informiert.

Für weitere und nähere Auskünfte stehen Ihnen meine Mitarbeiterinnen und Mitarbeiter der Gemeindeverwaltung und ich jederzeit mit Rat und Tat gerne zur Seite.



Ich wünsche Ihnen, dass Sie sich in unserer Gemeinde wohl fühlen, als Neubürger sehr schnell eingewöhnen und als Gast die Gemeinde Kahl am Main in guter Erinnerung behalten.

Ihr Jürgen Seitz  
1. Bürgermeister



# Inhaltsverzeichnis

Bezeichnung	Seite
Grußwort des Bürgermeisters	1
Ortsdaten	2
Branchenverzeichnis	4
Lage und Verkehrsanbindung	5
Geschichtliche Ereignisse in Auszügen	6
Städtepartnerschaften	7
Ehrenbürger der Gemeinde Kahl am Main	8
Sehenswürdigkeiten	9
Der Kahler Sandhas	10
Rahmenplan Ortsentwicklung	10
Kahler Agenda 21	11
Wirtschaft	12
Das Kahler Wappen	12
Gemeindeverwaltung und Gemeinderat	13
Organigramm	14
Parteien/Wählergruppen	15
Gemeinderatsausschüsse	15
Ämter, Behörden, Dienststellen im Umkreis	16

Bezeichnung	Seite
Bibliothek	18
Musikschule	18
Kindergärten	19
Schulen	19
Ärzte	22
Apotheken	22
Soziale Dienste	23
Krankenhäuser	24
Kirchen	24
Gesellschaftliches und kulturelles Leben	25
Freizeit, Sport und Erholung	26
Ausflugstipps	28
Gaststätten und Hotels	28
Umwelt/Recycling	29
Wichtige Versorgungsbetriebe	30
Ärztlicher Bereitschaftsdienst – Notdienst	32
Impressum	U3

U = Umschlagseite

## Ortsdaten

### Fläche:

Gesamtgemarkungsfläche: ca. 1064 ha

Hiervon:

- Wald – 550 ha
- Wasser und Brachfläche – 255 ha
- Landwirtschaft – 25 ha
- Verkehr – 59 ha
- Baufläche – 175 ha

### Einwohner:

Hauptwohnsitze: 7243

Nebenwohnsitze: 456 (Stand Dezember 2005)

### Höhenlage:

Kahl liegt 107 m ü.d.M. (tiefster Punkt Bayerns)



**autoexpert VOGT GmbH**  
 Sachverständigenbüro  
 für Fahrzeugtechnik und Unfallanalyse

**ULRICH K. VOGT**  
 Öffentlich bestellter und  
 vereidigter Sachverständiger  
 für Bewertung und Schäden  
 an Kraftfahrzeugen/IHK

Lange Hecke 5  
 63796 Kahl/Main  
 Tel. 0 61 88/20 83

**MARGA RIES**  
 KOSMETIK-FACHGESCHÄFT

**KOSMETIK**  
**NAGELSTUDIO**  
**CONTURE MAKE UP**  
**FUSSPFLEGE**

**MARGA RIES**  
 Kosmetik-Fachgeschäft  
 63796 Kahl  
 Hanauer Landstr. 64  
 Tel. 06188 / 81640

**Partner Ihres Vertrauens**

## Fritz Lindow Garten- und Landschaftsbau

- ✿ Wir pflastern Ihre Wege, Parkplätze und Einfahrten
- ✿ Ganzjährige Pflege Ihrer Außenanlagen
- ✿ Neupflanzungen ✿ Teichanlagen ✿ Zäune
- ✿ Anlage und Pflege von Rasenflächen

Grubenstraße 25 Tel.: (0 61 88) 21 40 E-Mail:  
63796 Kahl am Main Fax: (0 61 88) 21 85 ELindow@t-online.de



**Der Weg zum  
Fachgeschäft lohnt sich!**



**Schleifmittelwerk Kahl**  
**Artur Glöckler GmbH**  
Poststraße 6 · 63796 Kahl a. Main  
Telefon: 06188 9174-0 · Telefax: -20

Läpp-Polierpasten · Schmierstoffe · Sprays · Werkstatt

**diamant**

## Schalter auf Glas, Fliesen, Holz nachrüsten? Drahtlos statt Ratlos.

### Erleben Sie die neue Freiheit

Mit der innovativen Produktfamilie **Free-control** können Sie mühe- und drahtlos neue Schalter dort anbringen, wo Sie sie benötigen. Das nachträgliche Aufstemmen von Wänden zur Leitungsverlegung ist nicht mehr notwendig. Die drahtlosen Funkempfänger können unsichtbar z. B. direkt im Baldachin über der Lampe "versteckt" werden.

### Design muss sein

Aus diesem Grund sind die drahtlosen Funkschalter in den meistverkauften Schalterdesigns Deutschlands erhältlich, und können somit unauffällig in bestehende Installationen integriert werden.

### Schön bequem

Mit den Handfernbedienungen können Sie bis zu 40 verschiedene Funktionen vom Sessel aus steuern.

**Free control**  
Das innovative Funksystem



Viele Anwendungsbeispiele, Informationen und das gesamte Sortiment finden Sie im Internet:

[www.free-control.com](http://www.free-control.com)

**Kopp**  
GERMANY

Eine weitere Innovation von Kopp



[www.alles-deutschland.de](http://www.alles-deutschland.de)

Konzerte, Ausstellungen, Sportveranstaltungen, Restaurants **Alle** Biergärten, Bringdienste, Sportstudios Kartbahnen **Infos** Schwimmbäder, Saunen, Vereine **über** Hotels, Campingplätze, Ferienwohnungen, Museen **Ihre** Theater, Stadtpläne, Wetter **Stadt** Routenplaner, Radarfallen, Fabrikverkäufe, Immobilien, Jobs ...



# Branchenverzeichnis

## Liebe Leserinnen, liebe Leser!

Sie finden hier eine wertvolle Einkaufshilfe: einen Querschnitt leistungsfähiger Betriebe aus Handel, Gewerbe und Industrie, alphabetisch geordnet.

Alle diese Betriebe haben die kostenlose Verteilung Ihrer Broschüre ermöglicht.

Branche	Seite	Branche	Seite
Ambulanter Pflegedienst	23	Krankengymnastik	22
Ambulanter Pflegedienst Cura Vita	22	Logistik	30
Architekturbüro	17	Musikschule	19
Banken	17	Musikweiterbildung	19
Bauplanung	17	Omnibusbetrieb	5
Camping, Freizeit	27	Physiotherapie	22
Elektrotechnik	3	Rechtsanwälte	17
Entsorgungsbetrieb	30	Reisebüro	5
EON Kraftwerke GmbH	31	Sachverständigenbüro	2
Essen auf Rädern	23	Schleifmittelwerk	3
Freizeitanlagen	27	Schulbusverkehr	5
Fußpflege	2	Schwimmbäder	27
Garten- und Landschaftsbau	2	Seniorenresidenz	23
Gartenbewässerungssysteme	4	Stromversorgung	31
Gartenplanung und Pflege	4	Verkehrsbetrieb	5
Gasversorgung	U2	Wasserversorgung	31
Heizung-Sanitär	4	Zahnärzte	22
Kosmetik	2		
Kraftwerk Staudinger	31		

U = Umschlagseite



*Gartenplanung,  
Beratung,  
Gartenpflege,  
Rundum-Service*



Eva Janus, Gartenbau-Technikerin

Wir sind zertifizierter GARDENA® Competence Partner für Beratung, Planung und Installation:

- Bewässerungssysteme • Wassergärten/Teichtechnik
- Garten-/Teichbeleuchtungen

Gartenplanung und Ausführung  
Zechenstraße 3 · 63796 Kahl am Main  
Mobil (01 63) 8 14 91 00 · E-Mail: evajanus@online.de

## Leistungsstarke Firmen stellen sich vor



**Christopher LUDEWIG** DEATH

Friedenstraße 8  
Kahl am Main  
06188/900676

*Ihr Installations-Meisterbetrieb*

**Sanitär- und Heizungsanlagen**



# Lage – Verkehrsanbindung

Kahl a. Main ist die erste bayerische Gemeinde an der Landesgrenze zu Hessen. Sie liegt verkehrsgünstig an der Bundesstraße 8 zwischen Hanau und Aschaffenburg mit guter Verkehrsanbindung an die Sauerlandlinie A 45 (Gießen – Aschaffenburg) sowie die Bundesautobahn A 3 (Frankfurt – München).

Die Bahnstrecke Frankfurt – München führt durch Kahl a. Main, und der Bahnhof ist Regionalexpress-Station mit Anschlüssen zu allen Gebieten der Bundesrepublik.

Auch die Kahlgrundbahn von Hanau nach Schöllkrippen macht hier Station.

Fahrpläne sind im Rathaus erhältlich.

Entfernungen		Verkehrsverbindungen
Alzenau	<b>5 km</b>	<b>Bahn:</b> Frankfurt – Kahl - Aschaffenburg
Aschaffenburg	<b>17 km</b>	<b>KVG:</b> Hanau – Kahl – Alzenau - Schöllkrippen
Hanau	<b>11 km</b>	
Würzburg	<b>90 km</b>	<b>Bus:</b> Hanau - Kahl - Aschaffenburg Linie 5905,VU Kahl- Aschaffenburg
Frankfurt	<b>35 km</b>	Linie 51 Kahl - Alzenau Linie 51 bis Karlstein-Dettingen, Umsteigen in d. Linie 33 Alzenau

**Heli-Reisen** Omnibusbetrieb  
Inh. R. List

Breslauer Str. 26 · 63452 Hanau am Main  
Tel.: 0 61 81/1 21 22 · Autotel.: 01 76/23 70 17 78  
E-Mail: Heli-Reisen-Hanau@t-online.de

**Besuchen Sie uns  
im Internet:  
[www.alles-deutschland.de](http://www.alles-deutschland.de)**

www.kvg-bahn.de info@kvg-bahn.de

**KVG-Service-Center** **KVG**

Hier wird Service nicht nur groß geschrieben, er ist es auch!





- \* **Gruppenreisen**  
Ausarbeitung und Durchführung von Betriebsausflügen, Vereinsfahrten, etc.
- \* **Bahnreisen**  
DB-Fahrkarten - Information und Verkauf - wir kennen uns aus im "Tarif-Dschungel"
- \* **Zeitkarten**  
Beratung über kostengünstige Berufs- und Schülerzeitkarten für Bus & Bahn
- \* **Urlaubsreisen**  
Beratung und Vermittlung von Reisen aller namhaften Reiseveranstalter

**Wir überzeugen durch Kompetenz und Freundlichkeit!**

Am Bahnhof 1 · 63825 Schöllkrippen · Tel. 06024 / 655 124 · Fax 06024/ 655 100



# Geschichtliche Ereignisse in Auszügen

## 800 n. Chr.

### Ungefähre Zeit der Ortgründung nach den bisherigen Geschichtskennntnissen.

Jüngste Ausgrabungsfunde im nordöstlichen Gemarkungsbereich zeugen jedoch davon, dass es auch zu früheren Zeiten Besiedlungen gab. (Literaturhinweis: Felix Teichner – „Verbündete Roms am Unterrhein“ und Edmund Rücker – „Kahl im Wandel der Jahrhunderte“. Die Bücher sind im Rathaus erhältlich.).

## 11. Jhd.

Beginn der **Salztransporte von den Salinen in Bad Orb bis nach Seligenstadt** auf dem sogenannten Sälzerweg. Die Salzkarren transportierten das kostbare Salz noch bis zum 19. Jahrhundert. Der Sälzerweg schnitt sich mit der durch Kahl führenden Handels- und Heerstraße Frankfurt-Nürnberg, der heutigen Bundesstraße 8. Diese günstige Verkehrslage verschaffte der Gemeinde einige Bedeutung und trug zu ihrer Entwicklung bei.



Schloss Emmerichshofen

## 1282

**Erste bekannte urkundliche Erwähnung von Kahl.** Bei dem Dokument handelt es sich um ein Gerichtsurteil der Mainzer geistlichen Richter. Hierin wird der wegen Raubes angeklagte Ritter Friedrich von Ranneberg zur Rückgabe von Raubgut verurteilt, darunter Eigentum der Petrißa „de Calde“. In dem in lateinischer Sprache verfassten Dokument aus Pergament wird Kahl als „Calde“ bezeichnet. Dieser Name entwickelte sich im Althochdeutschen aus der frühesten Ortsbezeichnung „Kaldaha“. Das bedeutet soviel wie „Ort am kalten Wasser“ (aha = Wasser)

## Um 1300 bis 2000

**Politische Zugehörigkeiten:** Im Centgericht Hörstein gehörte Kahl zunächst zum Freigericht Wilmundsheim, dem heutigen Alzenau. Dort verblieb es bis 1740. Die Gerichtsherren und Herrschaften waren um 1300 die Herren von Ranneberg, von 1337 bis 1425 die Herren Eppstein und Kronberger. Ihre Rechte wurden 1425 an Kurmainz verkauft und ab 1500 im gemeinsamen Mannslehen mit den Grafen von Hanau ausgeübt. Ab 1740 ging die politische Zugehörigkeit ganz an das Kurerzbistum Mainz über. Nach seiner Auflösung 1803 durch Napoleon gehörte Kahl zu Hessen-Darmstadt. Ab 1816 bis heute ist Kahl bayerisch.

## 1638

Während des **Dreißigjährigen Krieges** (1618-1648) hatten Truppeneinlagerungen, Plünderungen, unvorstellbare Grau-

samkeiten, Krankheiten – es grassierte die Pest – dazu geführt, dass der „Flecken“ Kahl menschenleer war. Bemühungen des Landesherrn, des Erzbischofs und Kurfürsten zu Mainz Johann Philipp von Schönborn, wieder Bevölkerung in dem gesamten „fast zugrunde gerichteten Erzstift“ anzusiedeln, führten in Kahl zu dem Ergebnis, dass es bis 1669 mit achtzehn Familien wieder sechsundsiebzig Einwohner gab.

## 1743

**Schlacht bei Dettingen.** Im österreichischen Erbfolgekrieg fand die entscheidende Schlacht zwischen Österreichern und Engländern auf der einen Seite und den Franzosen auf der anderen Seite in Dettingen statt. Die Franzosen unterlagen und mussten das Feld räumen. Die Österreicher und Engländer zogen ihnen nach. Bei den Truppenaufzügen hatten das an der Heerstraße liegende Kahl und die Dörfer ringsum darunter zu leiden, dass sie ausgeplündert, ihre Felder verwüstet und das Vieh geraubt wurde. Selbst die Kirchen blieben nicht verschont.

## 1796 bis 1815

**Franzosenzeit.** „Kriegskostenrechnung“ für Einquartierungen, Kriegslieferungen, Vorspann- und Fuhrdienste bei Truppendurchzügen von Vorposten der kaiserlichen Armee, Franzosen, Spaniern und Mainzer Militär mit Österreichern, brachten die Gemeinde in große Not und Verschuldung.

## 1854

**Kahl wird Bahnstation.** Die Bahnstrecke Hanau – Aschaffenburg wird nach zwei Jahren Bauzeit an die bereits seit 1846 bestehende Bahnstrecke Frankfurt – Hanau angeschlossen.

## 1866

Im **deutschen Bruderkrieg** war Kahl die einzige Gemeinde im ganzen Bezirk, die von Preußen überfallen wurde. Ein Zeitzeuge schildert in einer „Bittschrift um Verleihung einer Entschädigung wegen erlittener Einquartierung“ wie in einer Nacht „6 – 7 Tausend Mann Preußen“ in Kahl, einer Gemeinde mit 98 Häusern, einquartiert wurden. Wieder entstanden hohe Kosten. Sie wurden jedoch zum Teil durch das „Hauptkomitee zur Unterstützung der durch den Krieg bedrängten Orte Unterfrankens“ und durch das Königliche Bezirksamt Alzenau getragen.

## 1898

Mit dem **Bau der Kahlgrundbahn** von Kahl nach Schöllkrippen wurden die Gemeinden des Kahlgrunds verkehrsmäßig erschlossen. Hierfür hatten sich die in wirtschaftlicher Not lebenden Gemeinden des Kahlgrundes selbst und die Städte Hanau und Aschaffenburg eingesetzt. Letztere wollten die Beziehungen zu einem wegen der schlechten Verkehrsverhältnisse nur locker verbundenen Hinterland festigen.

## 1902 bis 1932

Bei Probebohrungen stieß man auf große, abbauwürdige **Braunkohlevorkommen**. Aus dem einfachen Dorf wurde eine aufstrebende, florierende Gemeinde. „Die Gewerkschaft Gustav“ beschäftigte über 1000 Arbeiter aus Kahl und Umgebung. Über dreißig Jahre wurde die Braunkohle im Tagebau in mehreren Gruben, die z.T. bis an den Ortsrand von Kahl





# Geschichtliche Ereignisse in Auszügen

reichten, von der Gewerkschaft Gustav abgebaut. Die Einwohnerzahl war 1930 auf 3.100 angewachsen. Um so größer war die Not, als 1932 alle Braunkohlegruben schlagartig stillgelegt wurden und die Belegschaft entlassen wurde.

## 1914 bis 1918

### Erster Weltkrieg

## 1939 bis 1945

### Zweiter Weltkrieg

Während der beiden Weltkriege blieb der Ort von Kriegshandlungen und Zerstörungen verschont. Die wirtschaftliche Not herrschte wie überall in Deutschland. Kriegssopfer, Vermisste und Gefallene waren ebenfalls zahlreich zu beklagen.

## 1937 bis 1958

**Sand- und Kiesabbau** in dem offen gebliebenen Tagebau „Freigericht Ost“. Aufgrund des nach dem Krieg eingesetz-

ten Baubooms erwies sich dies als großer wirtschaftlicher Nutzen für die Gemeinde. Heute bieten die ehemaligen Gruben – von klaren Grundquellen gespeist – eine Vielzahl von Seen mit idealen Bademöglichkeiten. Sie sind als die „Kahler Seenplatte“ weithin bekannt.

## 1959

Anlage und Eröffnung des **Kahler Campingplatzes** mit großem Freizeitangebot am See „Freigericht-Ost“.

## 1960 bis 1985

Inbetriebnahme des **„Versuchatomkraftwerk Kahl“**. Es war das erste Atomkraftwerk in Deutschland, das Strom in das öffentliche Netz lieferte und fand deshalb viel Beachtung in der gesamten Bundesrepublik sowie im Ausland. Diese Anlage auf Karlsteiner Gemarkung gehört auch zu den ersten, die wieder restlos rückgebaut werden. 1985 wurde der Reaktor abgeschaltet.

## Städtepartnerschaften

### Villefontaine/Südfrankreich

Die Stadt Villefontaine („Ville nouvelle“) gehört zur neuen Stadt Isle d' Abeau, der mehrere Städte und Gemeinden als Verwaltungsgemeinschaft angeschlossen sind.

Derzeit leben in Villefontaine, das ca. 30 km östlich von der französischen Großstadt Lyon im Rhonetal liegt, ca. 20.000 Einwohner.

Villefontaine, das vor 30 Jahren im alten Stadtkern ca. 500 Einwohner hatte, enthält heute vier neue Stadtviertel mit Namen „Les Roches“, „Serrenoble“, „St. Bonnet-l'etang“ und „Perrediere“.

Die neuen Stadtteile entstanden in gemischter Bauweise verbunden durch Brücken um Kindern einen gefahrlosen Schulweg und vom Verkehr unbehelligtes Spielen zu ermöglichen. In Villefontaine gibt es unterschiedliche Schularten, Grundschule, Gymnasium und eine Fachhochschule.

Villefontaine umfasst ca. 750 Hektar. In den vergangenen Jahren wurden spezielle hochtechnologische Arbeitsplätze geschaffen.

Wichtige kulturelle Einrichtungen wie das Kino, das Theater, das Grands Ateliers befinden sich an der Hauptverkehrsstraße, an dessen Ende das Rathaus steht. Die Gemeinde Kahl ist seit 1981 Jahren mit Villefontaine verschwistert.

### Budakalász/Ungarn

Budakalász wird oft als „das Tor zum Donauknien“ genannt. Diese Benennung weist auf die Beziehung zu den Siedlungen im Donauknien und zum Nord-Buda hin. Budakalász gehört sowohl zum Buda als auch zum Pilis-Gebiet. Bei der Gestaltung der Region (Budakalász-Pomáz-Szentendre) spielte die geographische Topographie der Völkerwanderung eine wichtige Rolle. Sie wurde im Westen und Norden vom Pilis-Gebirge, im Osten von der Donau und vom Sumpfgebiet am Ufer, und im Süden vom Berdó-Berg und vom Békásmegyery-Sumpfgebiet begrenzt.

Bei sonnigem und klarem Wetter kann man von den westlichen Hügeln der Stadt die am anderen Ufer der Donau liegende Großkirche in Fót sehen, während vom Berdó-Berg nördlich Szentendre und südlich der Gellért-Berg sichtbar sind.

Budakalász liegt ca. 15 Kilometer nördlich von Budapest Zentrum. Die Gemeinde hat mehr als 10.000 Einwohner. Die Verkehrsverbindungen nach Budapest sind sehr gut. Die Wirtschaft wird geprägt durch zwei Großmärkte Cora und Metro sowie durch Einzelhandelsgeschäfte, Dienstleistungs- und Handwerksbetriebe. International bekannt ist das Heilpflanzen-Forschungsinstitut des Ortes. Der weltberühmte bronzezeitliche Fund des Dorfes, der sog. „Kalázer Wagen“, ist ein Symbol im Wappen des Ortes.

Das Dorfhhaus ist der Treffpunkt für die offiziellen Veranstaltungen. Es gibt mehrere Pensionen, schöne, gute Gastronomien und Weinlokale in Budakalász. Im Jahre 2004 ist die „Kalázi Sportsarnok“ (neue Sporthalle) eingeweiht worden. Die Gemeinde Kahl ist seit 1998 mit der Gemeinde Budakalász verschwistert.



Einweihung der Sporthalle in Budakalász/Ungarn



# Ehrenbürger der Gemeinde Kahl am Main

## Otto Fuchs

geb. 1939  
in Kahl am Main

### Ehrenbürger seit 1998

- ab 1951 Mitglied in mehreren Kahler Vereinen, u.a. im Turnverein in den Disziplinen Geräteturnen und Leichtathletik
- 1957 Pfarrführer der Katholischen Jugend
- Seit 1969 kirchliche Tätigkeit als vom Bischof beauftragter Lektor und Kommunionsspender
- 1990 Verdienstmedaille des Landkreises für 18 Jahre Gemeinderat
- 1996 Verdienstmedaille des Landkreises Aschaffenburg für 30 Jahre aktive Mitarbeit im Vorstand des CSU-Ortsverbandes
- 12 Jahre zweiter Bürgermeister in Kahl
- 14 Jahre Fraktionsvorsitzender der CSU im Gemeinderat
- 1997 Verdienstmedaille in Gold der Gemeinde Kahl für 25 Jahre Tätigkeit im Gemeinderat



## Bernhard Gathof

geb. 1951  
in Kahl am Main

### Ehrenbürger seit 2003

- seit 1978 Wahl in den Gemeinderat u.a. Mitglied im Bauausschuss mit dem Schwerpunkt Bauleitplanung und Ortsentwicklung
- seit 1980 Mitglied im Umlegungsausschuss Ochsensee, Mainfeld 1 - 4, Prischob
- 1996 Gründungsmitglied und 1. Vorsitzender des Tauchclubs Kahl
- 1997 Dankurkunde des Freistaates Bayern
- 1998 Verdienstmedaille in Silber der Gemeinde Kahl



## Günter Sauer

geb. 1938  
in Kahl am Main

### Ehrenbürger seit 2002

- engagierte sich als Vereinsmitglied und Vorstand im Musikverein, Touristenverein, Taubenverein, DJK und im Landesbund für Vogelschutz
- 25 Jahre Gemeinderat
- Verdienstmedaille des Landkreises für 18 Jahre Gemeinderat
- 1997 Verdienstmedaille des Landkreises Aschaffenburg für 20 Jahre Tätigkeit im Gemeinderat
- 2001 Verdienstmedaille in Gold der Gemeinde Kahl für 24 Jahre Tätigkeit im Gemeinderat
- 6 Jahre dritter Bürgermeister in Kahl



## Karl Michael Schäfer

6. Juni 1944  
in Kahl am Main

### Ehrenbürger seit 2004

- Vorsitzender der Vereinsgemeinschaft Kahl (1974 - 90) – dem Dachverband der Kahler Ortsvereine
- Vorsitzender der Gewerbe-Gemeinschaft e.V. Kahl und Umgebung (1976 - 82 u. 92 - 2005)
- Mitgründer u. Organisator der „Kahler Frühlingmärkte“
- Mitbegründer der Partnerschaft mit der  
- französischen Stadt Villefontaine (1981)  
- ungarischen Gemeinde Budakalász (1998).
- Förderer der Freundschaft mit dem österreichischen Fremdenverkehrsamt Leutasch in Tirol.
- 1979 Verdienstmedaille in Gold der Gemeinde Kahl
- 2001 Ehrenmedaille in Gold des Landkreises Aschaffenburg
- 2002 Verdienstorden des Bayerischen Ministerpräsidenten Dr. Edmund Stoiber





## Sehenswürdigkeiten

Das spätbarocke **Schloss Emmerichshofen** liegt in einem herrlichen Wald- und Seengebiet an der Staatsstraße 2305 nach Alzenau, unweit der B8. Es ist nach dem Mainzer Kurfürsten und Erzbischof Emmerich Joseph von Breidbach-Büresheim benannt.

Dieser übergab das damals „wüste Land“, das „Kahler Reisig“, als Erblehen drei treuen Staatsdienern: dem Hofkanzler Freiherr von Bentzel-Sternau, dem Hofkammerdiener Freiherr von Linden und dem Konferenzminister Freiherr von Deel. Sie erhielten den Auftrag, das magere Weideland in Acker umzuwandeln und Wohn- und Ökonomiegebäude zu errichten. Hofkanzler Freiherr von Bentzel-Sternau errichtete 1768 das Gehöft. Im Jahre 1824 erwarb Siegmund August Philipp Freiherr Waitz von Eschen das Schlösschen Emmerichshofen samt „Lindenhof“ und alles Land. Er setzte die bereits begonnene Aufforstung fort und gestaltete das gesamte Anwesen zu seiner heutigen Beschaffenheit. Auch gegenwärtig befindet sich das Gebäude, sowie das dazugehörige riesige Areal im Besitz der Familie Waitz von Eschen. Das Schloss ist von außen zu besichtigen.



*Backes*

Zeltkirche konzipierte Rundbau der katholischen **Liborius-Wagner-Kirche** im Ortsteil Heide wurde 1987 erbaut. Der „**Kahler Sandhas**“, einst Spottnamen für die armen Bewohner des kargen Sandbodens, wurde durch die neue Bautechnik der Betonverarbeitung mit ihrem Bedarf an Sand



*Schloss Emmerichshofen*



*Rathaus*

Eine kleine Attraktion stellt der **Kahler Vogelpark** mit zahlreichen Vögeln der unterschiedlichsten Arten dar. Neben Kranichen, Flamingos, Weißstörchen und Pinguinen tummeln sich hier auch Kängurus, Lamas und ein Esel. Der Vogelpark ist ganztägig ab 8.00 Uhr geöffnet.

Weitere Sehenswürdigkeiten sind das 1830 als Zollhaus erbaute **Rathaus**, der 1931 errichtete, 27 m hohe **Wasserturm**, der „**Backes**“, in dem bis 1937 fast 300 Jahre lang Brot gebacken wurde und die im Jahr 1911 neu errichtete **Katholische Pfarrkirche St. Margareta**.

Wie alte Schriftdokumente vermuten lassen, muss sich an ihrem Platz im alten Ortskern auch schon im 15. Jahrhundert eine Pfarrkirche befunden haben, die 1492 durch Brand und Überschwemmung große Schäden erlitt. Nach dem jetzigen Stand der Forschung kann angenommen werden, dass vier Kirchen im Laufe der Jahrhunderte gebaut wurden. Die **Evangelisch-Lutherische Kreuzkirche** entstand 1929 und der als

und Kies zum Symbol eines gewissen Wohlstandes. Das Sandhasen-Denkmal an der B8 errichteten die Kahler im Jahre 1952.



*Wasserturm*



## Der Kahler Sandhas



Der Kahler Sandhas

### Ursprüngliche Bedeutung

Beim „Sandhasen“ denken wir ganz gewiss an den Meister Lampe, und wir stellen uns einen armen Hasen auf dem sprichwörtlich gewordenen Kahler Sand vor. Der ursprüngliche Sinn dieses Namens hat sich jedoch erst im Laufe der Zeit gewandelt. Der „Sandhas“ war früher

bei den Kahlern eine kleine Larve, der sogenannte Ameisenlöwe. Der Ameisenlöwe legt Trichter an, indem er sich rückwärts kriechend in den Sand schiebt und mit seinen Zangen die groben Sandkörnchen wegschleudert.

Am Grunde des Trichters lauert er auf Ameisen und andere Kleintiere. Geraten diese in eine solche Fanggrube, gleiten sie mit dem lockeren, rieselnden Sand in die Tiefe.

Aus dem Versteck schnellen zwei Zangen, packen das zapplenden Opfer, saugen es aus und werfen nach einiger Zeit den Leichnam über den Trichterrand.

Wenn die Larve ausgewachsen ist, verpuppt sie sich und – oh Wunder – aus dem schwerfälligen, plumpen Ameisenlöwen wird eine schlanke, glasflügelige Ameisenjungfer, die einer Libelle sehr ähnelt.

Mit dem Ameisenlöwen dem „Sandhasen“ also, trieben Kahler Buben gern ihr Spiel. Sie kitzelten ihn mit Grashalmen, warfen ihm Ameisen vor oder bliesen kräftig in den Trichter und legten ihn damit frei.

Weil die Kahler diesen kleinen Sandbewohner als „Sandhasen“ bezeichneten, und weil sie als durchweg arme Bäuerlein auf ihren Sandlappen leben mussten, wurden sie eben die armen „Sandhasen“ genannt und damit verspottet.

*Nach der Erzählung eines älteren Dorfbewohners  
Karl Hofmann (1864 – 1953)*

## Rahmenplan Ortsentwicklung

### Ausgangslage

Ziel der Rahmenplanung der Gemeinde Kahl ist eine Verbesserung der Struktur. Durch die Entwicklung der letzten 40 Jahre mit den Baugebieten „Heide“, „Siedlung“ und „Ochensee“ ging der ursprüngliche Charakter einer Gemeinde unserer Größenordnung weitgehend verloren. Das städtebauliche Prinzip, wonach eine Gemeinde um einen Ortsmittelpunkt gebaut wird, war durchbrochen. Nicht ein einzelner zentraler Ortskern entwickelte sich, sondern mehrere kleine Zentren entstanden. Die Nachteile dieser Entwicklung sind bekannt. Eine ortstypische „Einkaufsstraße“ war in Kahl nicht vorhanden, ein Marktplatz nicht existent. Ein „Wir-Gefühl“ unter den Bürgerinnen und Bürgern kam nicht auf, da ein gemeinsamer, von allen akzeptierter Kommunikationsplatz fehlte.

Im Kahler Gemeinderat war man sich deshalb auch schnell einig: „Schaffung bzw. Stärkung des Ortszentrums“ wurde von allen Fraktionen als Lösung gesehen. Begriffe wie z.B. „Ortsmittelpunkt“, „Marktplatz“, „Ortszentrum“, „Begegnungsstätte“, „Kommunikationszentrum“ prägten die Diskussion um den Rahmenplan.

Am 25.07.2000 folgte die Entscheidung. Einstimmig verabschiedete der Gemeinderat den nachfolgend beschriebenen Rahmenplan.

### Entwurf

Das Gesamtkonzept des Rahmenplanes lässt sich in zwei Bereiche aufteilen:

- Rathaus, Villefontainer Platz

- Kirche, Pfarrer-Lippert-Platz

Der Rahmenplan Kahles wurde im Jahre 2000 abgeschlossen und zeigt die städtebauliche Zielsetzung für die nächsten 10 bis 15 Jahre. Nur unter der Darstellung eines Gesamtkonzeptes sind Einzelförderungen über die Städtebauförderung möglich.

### Bereich Rathaus, Villefontainer Platz

Der Villefontainer Platz wird autofrei sein, anstelle dessen ist im hinteren Bereich ein Parkdeck gebaut worden. Die Rathausenerweiterung passt sich dem bestehenden Rathaus (Zollhaus) an, hierfür wurde das Haus „Heilbronn“ abgerissen. Das sich im Anschluss befindende Haus „Schwanen“ soll möglichst von einem Investor saniert werden, wobei die Art der Nutzung noch nicht fest steht.

### Bereich Pfarrer-Lippert-Platz

Kerngedanke der Umgestaltung des Pfarrer-Lippert-Platzes ist die Schaffung einer zentralen Ortsmitte, die verkehrsberuhigt ist und zum Verweilen einlädt. Deshalb ist die Gemeinde Kahl interessiert, ein Dorfzentrum zu ermöglichen, das den zentralen Charakter fördert. In der Aschaffener Straße wurde das neue Feuerwehrgerätehaus errichtet, an die Stelle des alten Gerätehauses kommt ein Neubau, in welchem sich die Gemeindebibliothek, ein Café, die Heimatstube des Arbeitskreises Heimatgeschichte und ein Mehrzweckraum befinden werden. Der verkehrsfreie Platz entsteht durch die Verlegung der Hauptstraße nach Süden. Für die Stellplätze ist eine Tiefgarage unter der Bibliothek geplant.

Das Wort „AGENDA“ stammt aus dem Lateinischen und bedeutet sinngemäß „was zu tun ist“. Die Agenda 21 soll somit ein globales Aktionsprogramm für das kommende Jahrtausend darstellen. Eines der Hauptziele ist dabei die „nachhaltige Entwicklung“, das heißt dass die Erfüllung der Bedürfnisse der heutigen Generation nicht zu Lasten der künftigen Generationen gehen dürfen. Eine derartige nachhaltige Entwicklung fordert eine globale Gesamtschau von ökologischer Verantwortung, sozialer Gerechtigkeit und einer wirtschaftlich zukunftsfähigen Entwicklung. Häufig werden dabei die Schwerpunkte der Agenda 21 mit Umweltfragen in Verbindung gebracht, aber der Agendagedanke reicht dabei viel weiter. So schließt er selbstverständlich auch Fragen wie Armutsbekämpfung, Menschenrechte und eine ökonomische Entwicklung in eine ganzheitliche Betrachtung mit ein.

Im November 1997 beschloss man im Kahler Gemeinderat, für Kahl eine Agenda 21 zu erstellen. Dabei sollte die Struktur eines Agendabeirates möglichst viele Interesselagen widerspiegeln. Somit steht der Agendabeirat heute allen politischen Fraktionen, der Verwaltung, Gruppierungen und Institutionen der Kirchen, Schulen, Kindergärten und Vereins- und Gewerbevereine und auch ganz besonders interessierten Bürgern offen. Der Vorsitzende des Agendabeirates ist dabei der Bürgermeister, ein Agendabeauftragter wird aus dem Beirat heraus gewählt.

Schon in den ersten Monaten des Bestehens wurde von den Mitgliedern eine Vielzahl kommunal relevanter Themengebiete erarbeitet und eine Liste denkbarer Handlungs- und Planungsschwerpunkte erarbeitet. Aufgrund der daraus resultierenden Aufgabenbereiche wurden zwei Arbeitskreise ins Leben gerufen und zwar

- Energie und Klimaschutz / Fuß- und Radwege
- Landschaftsplanung und -pflege.

Um die Aktivitäten der Arbeitskreise abzustimmen und den Umsetzungsprozess zu optimieren, richtete die Gemeinde Kahl im April 1999 die Stelle eines Agendabeauftragten ein.

Die Arbeitsgruppe Landschaftsschutz und -pflege beschäftigte sich intensiv mit der Planung und praktischen Durchführung der Ökokontenregelung zur Schaffung von Ausgleichsflächen, wie zum Beispiel der notwendige Ausgleich für Bauvorhaben durch Neuanlagen von Sandmagerrasen und Streuobstwiesen sowie deren anschließende Pflege.

Einen ersten Schwerpunkt des Arbeitskreises Energie- und Klimaschutz / Fuß- und Radwege war die Energieverbrauchssituation in gemeindlichen Einrichtungen, da hier durch ein großes Einsparpotential ein erster Handlungsbedarf bestand. Dabei wurde die energetische Situation verschiedener gemeindlicher Objekte untersucht und ein entsprechender Mängel- bzw. Maßnahmenkatalog erstellt.

Aus diesen Anfängen wuchs ein fachlich kompetentes Gremium, das in den verschiedenen Bau- und Planungsphasen der Projekte systematisch Schwachstellen analysierte und



*Umwelttag 2005*

auch geeignete und detaillierte Verbesserungsvorschläge erarbeitete und den Gemeinderat bei den entsprechenden Beschlüssen beriet. Schwerpunkt war und ist dabei der Einsatz erneuerbarer Energien, mit deren Einführung die Gemeinde Kahl ihre Energiekosten und Emissionen senken und auch einer Vorbildfunktion für die Bürger gerecht werden konnte. Beispiele hierfür sind die beschlossene Installation einer



*Wanderung zum Autofreien Tag 2004*



## Kahler Agenda 21



Reinigungsaktion Christnersee 2002

Solarkollektoranlage zur Warmwasserbereitung und einer Regenwassernutzungsanlage für die Waldseehalle oder die Gründung der Sonnergie Kahl GbR, in der Bürger oder Firmen Anteilscheine mit festem Zinssatz erwerben können und mit diesem Geld Photovoltaikanlagen auf den Dächern der Kläranlage und der Kaldaha-Schule installiert werden. Ein weiteres maßgebliches Ziel im Rahmen der derzeitigen Themenschwerpunkte ist es, interessierte Bürger über moderne und umweltschonende Techniken zu informieren und durch eine entsprechende Beratung eine Entscheidung hierfür zu erleichtern.

Neben diesen konkreten Themengebieten gehört aber auch die Umsetzung aktueller Probleme mit einer Erarbeitung von konkreten Lösungsansätzen zu dem Arbeitsbereich des Agenda-beirates. Hierzu gehörten beispielsweise die Umgestaltung von Freizeitanlagen, das Entschärfen von gefährlichen Verkehrssituationen oder die Beschilderung der Radwege.

Eine erfolgreiche Durchführung dieses Agendaprozesses erfordert natürlich auch eine engagierte Mitarbeit von Bürgern, aber auch von Vertretern der Wirtschaft, des Handels und des Gewerbes, deren Interesse zum Teil erst noch geweckt werden muss.

So ist es dem Agendabeirat wichtig, die Bevölkerung von Kahl über den jeweiligen Stand der Dinge möglichst umfassend und ausführlich über Pressemitteilungen und Kurzberichte zu informieren.

Veranstaltungen wie der regelmäßig stattfindende Umwelttag, die Aktionen an den Kahler Seen oder die Mitwirkung an themenübergreifenden Aktionen wie z.B. der europaweite autofreie Tag sind dabei eine gute Gelegenheit, die Arbeit des Agendabeirates bekannter zu machen.

Dies kann und wird nur gelingen, wenn möglichst viele Bürger sich am Agendaprozess beteiligen und durch die Einbringung ihrer unterschiedlichen Interessen, Vorstellungen und Erfahrungen die nachhaltige Entwicklung unserer schönen Gemeinde Kahl vorantreiben.

## Wirtschaft

Das wirtschaftliche Leben wird geprägt durch drei Großbetriebe der Maschinenbau- und Elektronik-Branche, durch mittelständige Betriebe im Heizungs-, Sanitär- und Metallbau-

bereich, Kurier- und EDV-Bereich. Darüber hinaus sind vier Geldinstitute, vier Hotels, zahlreiche Gastronomiebetriebe und Einzelhandelsgeschäfte ansässig.

## Das Kahler Wappen

Das Kahler Wappen wird seit Juli 1960 geführt. Ein silberner Wellenbalken von unten links nach oben rechts teilt seine Fläche in zwei Hälften. Er versinnbildlicht den Main, an dem der Ort Kahl gelegen ist. Ein laufender silberner Hase auf blauem Grund füllt die obere linke Hälfte des Wappens aus. Er deutet auf den alten Spottnamen der Ortsbewohner „Sandhasen“ hin.

In der unteren rechten Hälfte des Wappens befindet sich auf rotem Grund das silberne, halbe Mainzer Rad. Es erinnert an die Zugehörigkeit des Ortes zum Kurerzbistum Mainz in der Zeit von 1590 bis 1816. Silber und Rot entsprechen den historischen Farben von Mainz; Silber und Blau weisen auf die heutige Zugehörigkeit von Kahl zu Bayern hin.





Der Kahler Ortskern

## Gemeindeverwaltung und Gemeinderat

Name	Partei	Anschrift	Telefon
1. Bürgermeister Jürgen Seitz	SPD	Goethestraße 41 a, juergen.seitz@kahl-main.bayern.de	9 44-21
2. Bürgermeister Günter Zellmann	CSU	Schubertstraße 16, guenter.zellmann@t-online.de	36 18
3. Bürgermeister Klaus-Dieter Heinrich	PWG	Brückenweg 13, k-d.heinrich@t-online.de	13 72
Karl Becker	CSU	Sandmühle 1, Wir_Beckers@web.de	31 93
Anton Bergmann	SPD	Karlsbader Straße 4, toni.bergmann@t-online.de	8 19 11
Bernhard Gathof	CSU	Naßmühlweg 7, info@getraenke-gathof.de	91 08 0
Dr. Andreas Heeg	CSU	Alzenauer Straße 23, andreas.heeg@vr-web.de	44 92 23
Rudi Hofmann	PWG	Danziger Straße 5	16 83
Paul Heumüller	CSU	Schäfereiwiesenweg 26, PaulHeumueller@vr-web.de	13 46
Andrea Kaiser	CSU	Rohrgraben 4, andrea.kaiser@t-online.de	21 14
Ernst Kammerlander	SPD	Hanauer Landstr. 1, Ernst.Kammerlander.t-online.de	34 17
Elisabeth Klotz	CSU	Hanauer Landstr. 48, elisabeth.klotz@t-online.de	8 19 72
Astrid Kochanowski	SPD	Langgasse 7, johannes.ko@t-online.de	84 27
Reinhard Mähliß	SPD	Berliner Platz 4, reinhardmaehliss@web.de	8 10 41
Stefan Platt	SPD	Ostlandstraße 1, stanrich.platt@t-online.de	8 10 45
Eckhard Reusert	CSU	Seestraße 9, Reusert.Eckhard@aol.com	36 69
Jörg Schönfeld	SPD	Friedhofstraße 10, schoenfeld.joerg@freenet.de	8 21 14
Brigitte Sondermann	SPD	Freigerichter Str. 14, sondermann.kahl@freenet.de	8 10 90
Ulrike Waitz v. Eschen	CSU	Emmerichshofen, waitz@emmerichshofen.de	90 05 30
Fritz Will	SPD	Torgasse	14 98
Alfred Wilz	PWG	Ostring 29	90 01 10



# Organigramm – Gemeindeverwaltung

Öffnungszeiten: Mo. – Fr. 08:00 – 12:00 Uhr  
Nachmittags Montag 13:30 – 18:00 Uhr  
Donnerstag 13:30 – 15:30 Uhr

Gemeindeverwaltung Rathaus • Postfach 1050 • 63792 Kahl a. Main ☎ 06188 / 944 - 0  
Hauasschrift: Aschaffenburger Straße 1 • 63796 Kahl a. Main Fax: 06188 / 944 - 29  
Internet: [www.kahl-main.de](http://www.kahl-main.de) E-Mail: [poststelle@kahl-main.bayern.de](mailto:poststelle@kahl-main.bayern.de)

**1. Bürgermeister: Jürgen Seitz** ☎ 944 - 21 (p) ☎ 88 55  
[jurgen.seitz@kahl-main.bayern.de](mailto:jurgen.seitz@kahl-main.bayern.de)  
Vorzimmer Frau Köhler-Greul ☎ 944 - 35  
2. Bürgermeister: Gábor Zellmann ☎ 3618  
3. Bürgermeister: Klaus-Dieter Heinrich ☎ 1372

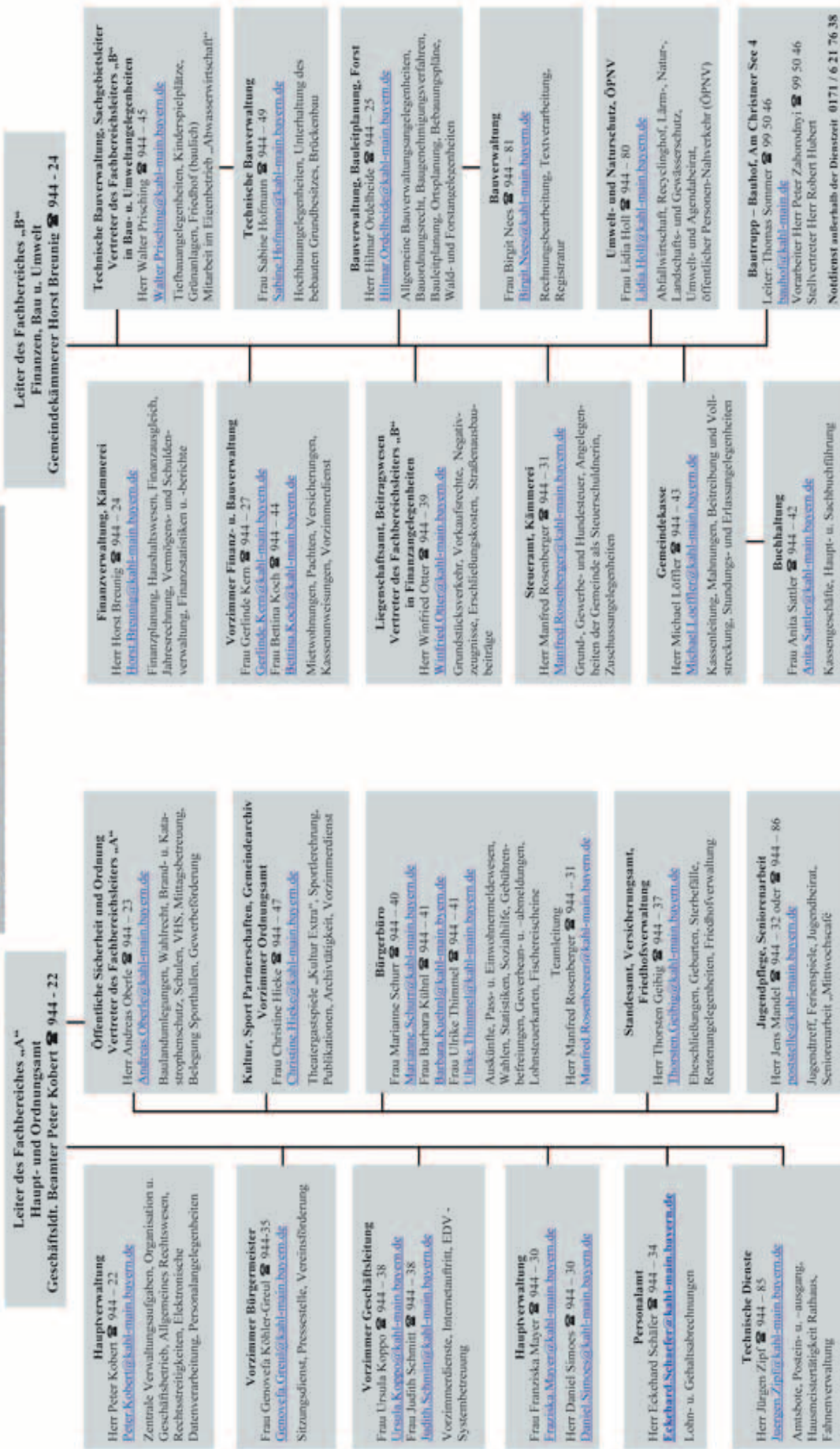

Organigramm der Gemeindeverwaltung Kahl a. Main

Stand: 01.12.2005





# Parteien/Wählergruppen

Partei	Fraktionsvorsitzende	Anschrift	Telefon
CSU	Günter Zellmann	Schubertstraße 16	36 18
SPD	Anton Bergmann	Karlsbader Straße 4	8 19 11
PWG	Klaus-Dieter Heinrich	Brückenweg 13	13 72

## Gemeinderatsausschüsse

### Finanz- und Verwaltungsausschuss

Mitglieder:	1. Stellvertreter:	2. Stellvertreter:
Zellmann, Günter	Becker, Karl	Waitz v. Eschen, Ulrike
Kaiser, Andrea	Heumüller, Paul	Dr. Heeg, Andreas
Reusert, Eckhard	Klotz, Elisabeth	Gathof, Bernhard
Bergmann, Anton	Kochanowski, Astrid	Platt, Stefan
Schönfeld, Jörg	Sondermann, Brigitte	Will, Fritz
Hofmann, Rudi	Heinrich, Klaus-Dieter	Wilz, Alfred

#### Zuständigkeiten:

- Gemeindeverfassungsrecht • Rechtsfragen, Satzungen und Gemeindeverordnungen • Vertragswesen • Vorschlaglisten für Schöffen und Geschworene • Personalentscheidungen • Beratung der Haushaltssatzung und Aufstellung des Haushaltsplanes • Finanz- und Steuerwesen • Aufnahme von Darlehen • Gewährung von Erlassen, Niederschlagungen und Stundungen von Forderungen • Beitragswesen • Behandlung von Widersprüchen • Zuwendungsangelegenheiten (Erklärungen/Bestätigungen für Zuschussanträge)

### Bau- und Umweltausschuss

Mitglieder:	1. Stellvertreter:	2. Stellvertreter:
Gathof, Bernhard	Reusert, Eckhard	Heumüller, Paul
Dr. Heeg, Andreas	Kaiser, Andrea	Waitz v. Eschen, Ulrike
Becker, Karl	Zellmann, Günter	Klotz, Elisabeth
Kammerlander, Ernst	Mähliß, Reinhard	Bergmann, Anton
Platt, Stefan	Schönfeld, Jörg	Sondermann, Brigitte
Heinrich, Klaus-Dieter	Wilz, Alfred	Hofmann, Rudi

#### Zuständigkeiten:

- Ortsplanung, Ortsentwicklung • Grundstücksangelegenheiten der Gemeinde • Aufträge im Bereich des Bauwesens, Vergaben • Bauleitplanung • Beschaffung von Baugelände • Straßen- und Brückenbau • Hoch- und Tiefbaumaßnahmen • Behandlungen von Bauanträgen • Straßengrundabtretungen und Straßensicherungen • Werbung • Natur- und Umweltschutz • Abfallwirtschaft • Grünanlagen • Umweltverträglichkeitsprüfungen • Luftreinhaltung • Altlasten und Bodenschutz • Land- und Forstwirtschaft

### Ausschuss für Kultur, Sport, Soziales

Mitglieder:	1. Stellvertreter:	2. Stellvertreter:
Waitz v. Eschen, Ulrike	Dr. Heeg, Andreas	Kaiser, Andrea
Reusert, Eckhard	Becker, Karl	Heumüller, Paul
Klotz, Elisabeth	Zellmann, Günter	Gathof, Bernhard
Will, Fritz	Platt, Stefan	Kochanowski, Astrid
Sondermann, Brigitte	Mähliß, Reinhard	Bergmann, Anton
Heinrich, Klaus-Dieter	Wilz, Alfred	Hofmann, Rudi

#### Zuständigkeiten:

- Kindergärten • kulturelle und soziale Einrichtungen • Kulturangebote der Gemeinde • kirchliche Angelegenheiten • Jugendpflege und Seniorenarbeit • Angelegenheiten der Ortsvereine einschließlich Vereinsförderung nach den Zuschussrichtlinien der Gemeinde • Heimatpflege, Heimatgeschichte • Städtepartnerschaften • Mietangelegenheiten, soweit der Bürgermeister nicht dazu ermächtigt wurde • Sozial- und Gesundheitswesen



# Gemeinderatsausschüsse

## Werksausschuss

Mitglieder:	1. Stellvertreter:	2. Stellvertreter:
Klotz, Elisabeth	Waitz v. Eschen, Ulrike	Becker, Karl-Klaus
Kaiser, Andrea	Dr. Heeg, Andreas	Zellmann, Günter
Heumüller, Paul	Gathof, Bernhard	Reusert, Eckhard
Kammerlander, Ernst	Mähliß, Reinhard	Sondermann, Brigitte
Kochanowski, Astrid	Bergmann, Anton	Schönfeld, Jörg
Wilz, Alfred	Hofmann, Rudi	Heinrich, Klaus-Dieter

### Zuständigkeiten:

- Angelegenheiten der Gemeindewerke (Strom- und Wasserwerke) sowie des gemeindlichen Campingplatzes, soweit sich nicht der Gemeinderat die Entscheidung in der Betriebssatzung vorbehalten hat oder im Einzelfall an sich zieht.

## Ferienausschuss

Mitglieder:	1. Stellvertreter:	2. Stellvertreter:
Klotz, Elisabeth	Becker, Karl	Zellmann, Günter
Gathof, Bernhard	Kaiser, Andrea	Waitz v. Eschen, Ulrike
Reusert, Eckhard	Heumüller, Paul	Dr. Heeg, Andreas
Kammerlander, Ernst	Kochanowski, Astrid	Platt, Stefan
Mähliß, Reinhard	Bergmann, Anton	Will, Fritz
Heinrich, Klaus-Dieter	Hofmann, Rudi	Wilz, Alfred

### Zuständigkeiten:

- Der Ferienausschuss erledigt während der Ferienzeit alle Angelegenheiten, für die sonst der Gemeinderat oder ein beschließender Ausschuss zuständig ist. Aufgaben, die der Beschlussfassung des Gemeinderats vorbehalten sind, soll der Ferienausschuss nur erledigen, wenn sie nicht ohne Nachteil für die Beteiligten, für die Gemeinde oder für die Allgemeinheit bis zum Ende der Ferienzeit aufgeschoben werden können. Der Ferienausschuss ist nicht zuständig für Angelegenheiten, die dem Werkausschuss obliegen oder kraft Gesetzes von besonderen Ausschüssen wahrgenommen werden müssen.

## Rechnungsprüfungsausschuss

Mitglieder:	1. Stellvertreter:	2. Stellvertreter:
Klotz, Elisabeth	Kaiser, Andrea	Reusert, Eckhard
Heumüller, Paul	Becker, Karl	Dr. Heeg, Andreas
Kochanowski, Astrid	Bergmann, Anton	Kammerlander, Ernst
Sondermann, Brigitte	Schönfeld, Jörg	Will, Fritz
Wilz, Alfred	Hofmann, Rudi	Heinrich, Klaus-Dieter

### Zuständigkeiten:

- Prüfung der Jahresrechnung • Prüfung der Jahresabschlüsse der Eigenbetriebe mit kaufmännischem Rechnungswesen (örtliche Rechnungsprüfung, Art. 103 Abs. GO)

# Ämter, Behörden, Dienststellen im Umkreis

Bezeichnung	Anschrift	Telefon
Arbeitsamt Alzenau	Mühlweg 18, 63755 Alzenau	0 60 23/97 79 0
Deutsche Telekom: Beratung, Aufträge und Verkauf		08 00/3 30 10 00
Finanzamt	Auhofstraße 13, 63741 Aschaffenburg	0 60 21/4 92-0



# Ämter, Behörden, Dienststellen im Umkreis

## Gerichte

Bezeichnung	Anschrift	Telefon
- Landgericht - Staatsanwaltschaft - Grundbuchamt	Erthalstraße 3, 63739 Aschaffenburg	0 60 21/3 98-0
- Amtsgericht Alzenau	Burgstraße 14, 63755 Alzenau	0 60 23/97 53-0
- Landratsamt Aschaffenburg - Abfallrecht, Müllgebührenstelle - Ausländeramt - Kreisjugendamt - Sozialamt	Bayernstraße 18, 63739 Aschaffenburg	0 60 21/3 94-0 0 60 21/3 94-4 47 0 60 21/3 94-9 51 0 60 21/3 94-9 53 0 60 21/3 94-9 51
- Zweigstelle Alzenau - KFZ-Zulassung - Führerscheine	Siemensstraße 2, 63755 Alzenau	0 60 23/97 61-13 0 60 23/97 61-11
Polizeiinspektion Alzenau	Seestraße 1, 63755 Alzenau	0 60 23/9 44-0

## Stets zu Ihren Diensten

### NEUENDORFF RECHTSANWALTSKANZLEI

HANAUER LANDSTR. 10-12  
63796 KAHL AM MAIN

TEL.: 0 61 88/9 14 94 04  
FAX: 0 61 88/9 14 94 02

@: [kanzlei@kanzlei-neuendorff.de](mailto:kanzlei@kanzlei-neuendorff.de)

WEB: [www.kanzlei-neuendorff.de](http://www.kanzlei-neuendorff.de)

### Rechtsanwälte Thomas & Dr. Annette Beck

Mainstr. 12, 63796 Kahl am Main  
Tel: 06188-900 237 Fax: 900 238

e-mail: [dr.annette.beck@rae-beck.de](mailto:dr.annette.beck@rae-beck.de)  
Internet: [www.rae-beck.de](http://www.rae-beck.de)

Bei uns sind Sie gut beraten und vertreten in  
Ihren Rechtsangelegenheiten!

- Bauplanung
- Sanierung
- Gutachten
- Immobilienbewertung
- Sicherheits- und Gesundheitsschutz-Koordination
- Wärmeschutznachweis nach EnEV

Dipl. Ing.

Gustav Kern

Architekt

Richard-Wagner-Straße 18 · 63796 Kahl/Main  
Telefon: 0 61 88 / 20 71 · Telefax: 0 61 88 / 20 73  
[www.architekt-g-kern.de](http://www.architekt-g-kern.de) · E-Mail: [info@architekt-g-kern.de](mailto:info@architekt-g-kern.de)

PLANUNGSBÜRO



ANDREAS HUTH

Dipl. Ing. der Architektur

Gabelsbergerstraße 3  
63796 Kahl am Main  
Tel. 06188/82297  
Fax 06188/901074

Entwurf Planung Bauleitung Neubau Altbau



# Nähe, an jedem Ort

Raiffeisenbank Kahl eG  
Hanauer Landstraße 7

RV-Bank eG  
Aschaffener Straße 14



## Bibliothek

### Die Bibliothek stellt 19.000 Medien zur Verfügung:

darunter "non books" wie Hörbücher, Videos, Musik-CD's, CD-ROM's und 30 Zeitschriftenabonnements. Mit ihren 2.500 Lesern aus Kahl und den Nachbargemeinden nimmt sie bayernweit einen Spitzenplatz in den Ausleihzahlen ein. 50 Veranstaltungen pro Jahr werden für alle Zielgruppen angeboten. Highlights sind die Lesewettbewerbe, das Bibliotheksfest und die Lesenacht.



Eröffnung der Bibliothek im ehemaligen Pfarrheim

Von 1979 bis Februar 2005 war die Bibliothek in einem zweckmäßig umgebauten ehemaligen Lager der damaligen Gemeindewerke beheimatet. Das war sicher ein zum diesem Zeitpunkt großer Fortschritt. Denn vorher war sie im Dachgeschoss der heutigen Kaldaha-Volksschule untergebracht. In Anbetracht der sowohl gestiegenen Leserzahl als auch des bedeutend größeren Medienbestandes wurde der Neubau am Pfarrer-Lippert-Platz geplant. Bis Ende 2006 befindet sich die Bücherei noch im ehemaligen Pfarrheim.

### Leiterin:

Marianne Lauer

### Mitarbeiterinnen:

Ursula Akinci, Petra Kleine

### Aushilfen:

Janine Bathon, Maik Kern, Theresa Lapp, Alexandra Strohmeier, Florian Eich, Joscha Riemann, Sascha Spranger

### Öffnungszeiten:

Montag von 14.30 – 18.00 Uhr

Mittwoch von 08.00 – 11.00 Uhr und von 14.30 – 19.00 Uhr

Donnerstag von 14.30 h – 18.00 Uhr

Freitag von 09.00 – 11.30 Uhr und von 14.30 – 18.00 Uhr

## Musikschule

Die Musikschule ist eine gemeindliche Einrichtung und besteht seit 1986. Ihr breitgefächertes Angebot richtet sich an Interessierte nahezu jeden Alters: Die Musik spielerisch erleben können schon die Vier- bis Fünfjährigen in der **Musikalischen Früherziehung**.

In der **Orientierungsstufe „Schnupperunterricht“** erhalten die sechs- bis achtjährigen Kinder nacheinander auf drei



Adventskonzert der Musikschule

Wunschinstrumenten Unterricht und können sich nach einem Jahr leichter für „ihr“ Instrument entscheiden.

Instrumentalunterricht wird für die Fächer Violine, Bratsche, Querflöte, Klavier, Gitarre, E-Gitarre, Keyboard, E-Bass und Schlagzeug angeboten.

Kostenlos ist für Musikschüler die Teilnahme an unseren **Ensembles**: Rock-Band „Kahlgroove“, Gitarrenspielkreis, Streichensemble, Querflötenensemble, Percussionsensemble.

Zusätzlich besteht die Möglichkeit für Kinder, Jugendliche und Erwachsene **Musiktherapie** in Gruppen- oder Einzelberatung zu erhalten.

### Kontakt:

**Musikschule Kahl am Main, Hauptstraße19,  
63796 Kahl am Main**

Telefon: 0 61 88/44 57 33, Telefax: 0 61 88/44 57 34

E-Mail: musikschule@kahl-main.de

### Öffnungszeiten:

Dienstag von 13.00 – 14.00 Uhr

Donnerstag von 13.00 – 14.00 Uhr



# Kindergärten

In unserer Gemeinde gibt es eine ausreichende Versorgung mit Betreuungsplätzen für Kindergarten- und Kleinkindern. In drei Kindergärten können ganztägig Kinder vom 1. Lebensjahr bis Schuleintritt betreut werden. Auch die Einzelintegration von Kindern mit besonderem Betreuungsbedarf ist möglich. Träger der drei Kindergärten ist der ökumenische Verein Stephanusgemeinschaft Kahl e.V., der in Zusammenarbeit mit der politischen Gemeinde, der kath. Pfarrgemeinde und der ev. Kirchengemeinde für Kinder ein Förder- und Betreuungsangebot bietet, das auf die Bedürfnisse der Kinder und ihrer Familien abgestimmt ist. Nähere Informationen zu dem Betreuungsangebot erhalten Sie unter folgenden Adressen:



Kindergarten Sonnenschein

Bezeichnung	Anschrift	Telefon	Ansprechpartnerin
Stephanusgemeinschaft Kahl e.V. www.stephanusgemeinschaft-kahl.de	Freigerichter Straße 17, 63796 Kahl	0 61 88/99 38 80	Anja Uftring
Kindergarten Wiesenweg	Wiesenweg 7 – 9, 63796 Kahl	0 61 88/23 30	Elke Bedel
Kindergarten Sonnenschein	Auestraße 20, 63796 Kahl	0 61 88/89 54	Friederike Büttner
Kindergarten Heide	Freigerichter Straße 15, 63796 Kahl	0 61 88/14 10	Cornelia Schütter
Intergrativer Kindergarten Alzenau	Prischoßstraße 40, 63755 Alzenau	0 60 23/31 01 23	

# Schulen

## Schulen der Gemeinde

Name	Anschrift	Telefon
- Kaldaha-Volksschule (Grund- und Teilhauptschule) Klassen 1-6	Hauptstraße 19	0 61 88/9 44-63
- Mittagsbetreuung der Kaldaha-Schule Anmeldung erforderlich! Leiterin: Karin Reinhold		
- Paul-Gerhard-Schule Volks- und Wirtschaftsschule	Freigerichter Straße 12	0 61 88/91 12 10 od. 0 61 88/79 21 1
- Volkshochschule, Vorsitzender: Gerd-Peter Lux	Hauptstraße 19	0 61 88/24 65
- Ballettschule Leiterin: Martha Jakob	Hauptstraße 19	0 61 88/24 65 0 69/ 5 97 17 64
- Musikschule, Leiterin: Inga Auch-Johannes	Hauptstraße 19	0 61 88/44 57 33

## Schulen im Umkreis

- Hahnenkammschule Förderschule für Lernbehinderte	Burgstraße 22, 63755 Alzenau	0 60 23/23 88
- Edith-Stein-Schule staatl. Realschule	Nikolaus-Fey-Straße 2 a, 63755 Alzenau	0 60 23/3 00 68
- Spessart-Gymnasium	Brentanostraße 55, 63755 Alzenau	0 60 23/18 18
- Franziskaner-Gymnasium Kreuzburg	Niederwaldstraße 1, 63538 Großkrotzenburg	0 61 86/9 16-7 00

Namen und Adressen weiterer Schulen außerhalb der Gemeinde Kahl a. Main erhalten Sie in der Gemeindeverwaltung  
Aschaffenburger Straße 1  
Zi. 9, Frau Hieke  
Telefon: 0 61 88/9 44-47

Ein kompetentes Pädagogen-Team informiert Sie individuell über unsere Kurse:

- Elementare Musikpädagogik
- Instrumentalunterricht
- Lebenslanges Lernen
- Aktiv entspannen
- Fort- und Weiterbildung

**Klangwelt**  
Zentrum für Musik, Sprache und Bewegung

Karlstein, Auenstraße 15, Tel.: 06188 994704,  
www.klangwelt-karlstein.de



## Eine Schule voller Leben

Die Kaldaha-Volksschule Kahl – Grund- und Teilhauptschule I – hat derzeit 15 Klassen mit 350 Schülerinnen und Schülern und umfasst die Jahrgangsstufen 1 bis 6.

Der Schulname „Kaldaha“ geht auf den ältesten Namen des Ortes Kahl/Main zurück und bedeutet „Ort am kalten Wasser“.



Die Schule zeichnet sich aus durch vielfältige Angebote über den Pflichtunterricht hinaus. In vielen Kursen und Arbeitsgemeinschaften werden die Fähigkeiten der Schulkinder gefördert und sinnvolle Beschäftigungen am Nachmittag angeboten: Flöte, Orff, Chor, Schulspiel, Kunst, Ballspiele, Computer, Schulgarten sowie Streitschlichter und Schülercafé stehen im Schuljahr 2004/05 zur Auswahl. Theateraufführungen, Beiträge zum Mittwochs-Café und Sandhasen Rock sowie



Projekte im Laufe des Schuljahres geben einen Einblick in die schulischen Aktivitäten.

Als erste Schule im Landkreis Aschaffenburg wurde 1994 eine Mittagsbetreuung eingerichtet, die sich sehr erfolgreich entwickelte. Die Kinder werden nach dem Unterricht bis 15.30 Uhr betreut.

Der Förderverein „Kaldaha Aktiv“ unterstützt die Schule durch den Erlös vieler Veranstaltungen und Aktionen finanziell und ist Träger der Hausaufgabenbetreuung, in der die angemeldeten SchülerInnen in Kleingruppen bei der Anfertigung ihrer Hausaufgaben unterstützt werden.



Seit 1995 pflegt die Kaldaha-Volksschule eine Schulpartnerschaft mit der Altalanos Iskola in Budakalász. Bereits sechs Mal fand ein Schüleraustausch zwischen den beiden Schulen statt.



Die Schulgebäude wurden in den letzten zehn Jahren mit modernem Anbau und grundlegender Renovierung sehr attraktiv gestaltet. Das Schulgebäude mit großzügigem Pausenbereich und Schulgarten ist in einer Großaktion der Schulgemeinschaft in Zusammenarbeit mit der Gemeinde naturnah und schülergerecht umgestaltet worden.



Seit Dezember 2004 ist die renovierte Schwimm- und Turnhalle eine weitere Attraktion der Schule. Erfolgreiche Schulfestkämpfe im Schwimmen auf Landkreisebene (im Jahr





2003: 1 Platz) und gute Ergebnisse beim Erlangen des Sportabzeichens (im Jahr 2004: 4. Platz auf Landkreisebene) zeugen von den sportlichen Aktivitäten der Schule. Im Jahr 2004 wurde die Schule im Regierungsbezirk Unterfranken als „Schule mit Profil“ vorgestellt.

Wenn Sie sich genauer informieren wollen, besuchen Sie uns auf unserer Homepage: [www.kaldaha-vs.de](http://www.kaldaha-vs.de) oder auf unseren Schulfesten. Am Ende des Schuljahres geben wir eine Schülerzeitung heraus.

## Eine Schule voller Leben



### Standort

Seit September 1992 hatten wir das Gebäude der ehemaligen Hauptschule in Kahl angemietet und mit der Unterzeichnung des Kaufvertrages am 30.06.2000 ging das Schulgebäude in das Eigentum des Christlichen Schulvereins Hanau als Schulträger der Paul-Gerhardt-Schule Kahl über. Die PGS liegt 10 Gehminuten von der Bahnlinie Frankfurt – Aschaffenburg entfernt. Zur Autobahnauffahrt Alzenau an der A 45 sind es ca. 6 Minuten. Der Einzugsbereich der PGS erstreckt sich auf die Großräume Hanau, Offenbach und Aschaffenburg.



### Schüler

Im Schuljahr 2005/2006 besuchen 470 Schüler in 22 Klassen die PGS.

- Die Grund- und Hauptschule ist in den Klassen 1-9 zweizügig.
- Die Wirtschaftsschule ist in den Klassen 7-10 einzügig. Sie ist eine der Realschule vergleichbare Schulform mit Schwerpunkt in kaufmännischen Fächern. Der Wirtschaftsschulabschluss nach Klasse 10 ist bundesweit als mittlerer Schulabschluss (mittlere Reife) anerkannt.

### Lehrkräfte

Von den Lehrkräften erwarben wir eine staatlich anerkannte Ausbildung für die jeweilige Schulform. Wir wünschen uns Lehrer, die sich als gläubige und bekennende Christen ver-

## Paul-Gerhardt-Schule Kahl

stehen (1. Joh. 4,15; Joh. 6,69) und bestrebt sind, in einem geistlichen Miteinander eine Lernatmosphäre zu schaffen, in der sich die Schüler wohl fühlen können und die Lernbereitschaft geweckt wird. Die Vergütung erfolgt bei den Angestellten nach BAT, bayerische Beamte können sich unter fortlaufenden Bezügen der PGS zuordnen lassen.



### Schulträger

Träger der Schule ist der Christliche Schulverein Kahl e. V. Der Verwaltungsrat setzt sich zusammen aus Vorstand, Eltern, Lehrern und gewählten Mitgliedern des Schulvereins, der die Schularbeit leitet. Wichtig sind dabei auch Gebet und bibelbezogenes Engagement. Gemeinsame Grundlage ist das Glaubensverständnis der Evangelischen Allianz. Die Finanzierung der Schule ist gewährleistet durch Landeszuschüsse (ca. 80 % des Personal- und Sachaufwandes), Schulgeld und Spenden an den Schul- bzw. Förderverein.

### Kontaktadresse:

Paul-Gerhardt-Schule Kahl  
Freigerichter Straße 12  
63796 Kahl

Telefon: 0 61 88/91 12 10  
E-Mail: Grund- und Hauptschule:  
[ghsL@pgs-kahl.de](mailto:ghsL@pgs-kahl.de)

Telefon: 0 61 88/91 12 11  
E-Mail Wirtschaftsschule:  
[ws@pgs-kahl.de](mailto:ws@pgs-kahl.de)



# Ärzte

Name	Anschrift	Telefon
<b>Allgemeinmedizin und praktische Ärzte</b>		
Dr. Burkhard Becker und Dr. Ekkehard Becker	Am Glockenzehnt 1	0 61 88/23 34
Dr. Ekaterina Bürger-Kaltschewa (Naturheilverfahren)		
Dr. Vesela Tcherneva-Schwarz	Bahnhofstraße 8	0 61 88/14 44
Dr. Cornelia Weiland (Naturheilverfahren)	Hanauer Landstraße 5	0 61 88/20 69
<b>Frauenheilkunde und Geburtshilfe</b>		
Dr. Ute Fischer-Löber	Aschaffener Straße 14	0 61 88/99 30 50
Dr. Karin Schneider	Hanauer Landstraße 3 a	0 61 88/9 14 90
<b>Hals- Nasen- Ohrenheilkunde</b>		
Dr. Peter von Krockow	Hanauer Landstraße 7	0 61 88/14 87
<b>Innere Medizin / Kardiologie</b>		
Dr. B. Härich	Hanauer Landstraße 19	0 61 88/20 75
<b>Zahnärzte</b>		
Matthias Beier	Königsberger Straße 5	0 61 88/22 52
Dr. Schultze-Lohöter und		
Dr. Z. Bechmann	Hanauer Landstraße 3 a	0 61 88/3647
Dr. Helwig Sitter	Hanauer Landstraße 2	0 61 88/23 90
<b>Tierärzte</b>		
Dr. Uwe Grözinger und Dr. Andrea Steinberg	Steinbruch 5, 63755 Alzenau	0 60 23/3 13 29
Martin Kees	Eichendorffstraße 26, 63791 Karlstein	0 61 88/7 72 48
Yvonne Lang	Am Spiegelsberg 7, 63755 Alzenau	0 60 23/75 30

# Apotheken

Apotheke	Anschrift	Telefon
Liebig-Apotheke	Hanauer Landstraße 19, 63796 Kahl a. M.	0 61 88/91 71-71
Rathaus-Apotheke	Hanauer Landstraße 5, 63796 Kahl a. M.	0 61 88/23 89

**CURA VITA**  
 Ambulanter Pflegedienst  
 – Kranken- und Altenpflege –  
 zugelassen bei allen Kranken- und Pflegekassen

*Durch Pflege blüht Leben!*

Fuchs und Faas GbR  
 Königsberger Straße 19 · 63791 Karlstein  
 Tel.: 0 61 88/99 00 27 · Fax: 0 61 88/99 00 34

**Ihre Partner  
 in Sachen  
 Gesundheit  
 und Pflege**



**Dr. Helwig Sitter  
 Zahnarzt**

Hanauer Landstr. 2  
 63796 Kahl/Main  
 Tel: 06188/2390  
 Fax: 06188/901936



**PSZ**  
 Physio- und  
 Sporttherapie Zentrum



**REHABILITATION • PHYSIOTHERAPIE • GESUNDHEITSPFÖRDERUNG**

Schulstraße 2  
 63538 Großkrotzenburg  
 Tel. 0 61 86 - 88 86  
 Fax 0 61 86 - 20 14 36  
 Internet: [www.p-s-z.de](http://www.p-s-z.de)  
 E-mail: [info@p-s-z.de](mailto:info@p-s-z.de)





# Soziale Dienste

(siehe Wegweiser – Soziale Dienste in Kahl am Main – im Rathaus erhältlich)

Bezeichnung	Anschrift	Telefon
<b>Seniorenheime</b>		
Seniorenresidenz „Zur Sandmühle“ www.seniorenresidenz-kahl.de	Zur Sandmühle 4, 63796 Kahl a. M.	0 61 88/4 48-0
BRK-Seniorenheim	Bachstraße 2, 63755 Alzenau	0 60 23/97 87-0
BRK-Alten- und Pflegeheim	Weidenbörner Straße 26, 63773 Goldbach	0 60 21/58 99-0
Senioren-Wohnstift „St. Elisabeth“	Hohenzollernring 32, 63739 Aschaffenburg	0 60 21/35 50
Alten- und Pflegeheim „St. Elisabeth“	Hanauer Landstraße 71, 63438 Großkrotzenburg	0 61 86/9 17 40
<b>Soziale Fürsorge, Beratungsstellen, Selbsthilfegruppen</b>		
Stephanusgemeinschaft Kahl e.V. www.stephanusgemeinschaft-kahl.de	Freigerichter Straße 17 1. Vorsitzende Anja Uftring	0 61 88/99 38 80
Caritas-Sozialstation Kahl/Karlstein „St. Laurentius“, Kahl-Karlstein e. V. „Menschen die helfen“ e. V.	Ambulante Pflege und Betreutes Wohnen www.caritas-sozialstation-kk.de Seestraße 24, 63791 Karlstein	0 61 88/52 48 oder 01 77/2 64 66 04
Seniorentagespflegestätte	Weingartenstraße 9, 63796 Kahl a. M.	0 61 88/8 12 38
Seniorenbeauftragter und Jugendpfleger der Gemeinde Kahl, Jens Mandel	Büro: Pfr. Lippert Platz Jugendtreff: Freigerichter Straße 8	0 61 88/44 54 57 0 61 88/9 44-86
Seniorenberater im Landkreis Aschaffenburg: Lothar Blatt	Bayernstraße 18, 63739 Aschaffenburg	0 60 21/ 94-3 68
Behindertenbeauftragter des Landkreises Aschaffenburg: Dipl.-Soz.-Päd. Siegm. Buhler: Mo./ Di. 8.00 – 12.00 Uhr, Do. 14.00 – 17.00 Uhr	LRA Aschaffenburg Bayernstraße 18, 63739 Aschaffenburg	0 60 21/3 94-3 86
Club '82 Initiative Körperbehinderung 1. Vorsitzender: Engelbert Stenger	Aschaffener Straße 6, 63796 Kahl a. M.	0 61 88/14 51
Behindertensportgemeinschaft Kahl, 1. Vorsitzender: Jürgen Wößner	Theodor-Simoneit-Straße 10, 63796 Kahl a. M.	0 61 88/8 16 97
Frauen-Gleichstellungsbeauftragte: Ulrike Wehmeyer Landratsamt Aschaffenburg	Bayernstraße 18, 63739 Aschaffenburg	0 60 21/3 94-2 80
Kreuzbund e.V., Selbsthilfe- und Helfergemeinschaft für Suchtkranke und deren Angehörige – Ortsgruppe Alzenau – Ansprechpartner: Henry Weigand	Tannenstraße 7, 63791 Karlstein	0 61 88/7211

**„Ein Zuhause für das Alter!“**



**SeniorenResidenz  
Zur Sandmühle  
Kahl**

Qualifizierte Pflege  
mit Herz

„Fahrender Mittagstisch“  
„Betreutes Wohnen“  
Ausführliche Beratung

Anerkannt von  
Krankenkassen  
und Sozialamt

Bäckerei und Café  
Kulturveranstaltungen

**Telefon 06188 4481**  
www.seniorenresidenz-kahl.de

**Wir sind gerne  
für Sie da!**

Immer in guten Händen!

**TELEFON UND FAX:  
0 61 88-3177**

**Ambulanter Pflegedienst**

**ROSI VÖLKEL**

Am Oberborn 6 · 63791 Karlstein



## Krankenhäuser

Krankenhaus	Anschrift	Telefon
Kreis Krankenhaus Alzenau-Wasserlos	Schloßhof 1, 63755 Alzenau - Wasserlos	0 60 23/5 06-0
Klinikum Aschaffenburg	Am Hasenkopf, 63739 Aschaffenburg	0 60 21/32-0

## Kirchen

Kirche	Anschrift	Telefon
Katholisches Pfarramt	Hörsteiner Weg 16	0 61 88/23 74
Pfarrkirche St. Margareta	Hauptstraße	
Gottesdienstzeiten:	Sa. 18.30 Uhr Vorabendmesse	
	So. 10.00 Uhr Hl. Amt für die Pfarrgemeinde	
	Di. 19.00 Uhr Eucharistiefeier mit anschl. Aussetzung	
	Mi./Fr. 7.00 Uhr Rosenkranz	
	8.00 Uhr Eucharistie	
	Mi./Fr. 8.30 Uhr Rosenkranz	
	9.00 Uhr Eucharistie	
Liborius-Wagner-Kirche	Freigerichter Straße	
Gottesdienstzeiten:	So. 8.30 Uhr Eucharistiefeier	
	Do. 18.30 Uhr Rosenkranz anschließend Bibel- und Gebetskreis	
Evangelisches Pfarramt	Bahnhofstraße 14	0 61 88/24 23
Kreuzkirche	Bahnhofstraße 14	
Gottesdienstzeiten:	1./3./5. So. im Monat	
	genaue Zeiten bitte dem Aushang entnehmen	
Evangelische Kirche Dettingen – Erlöserkirche		
Gottesdienstzeiten:	2./4. So. im Monat	
	genaue Zeiten bitte dem Aushang entnehmen	

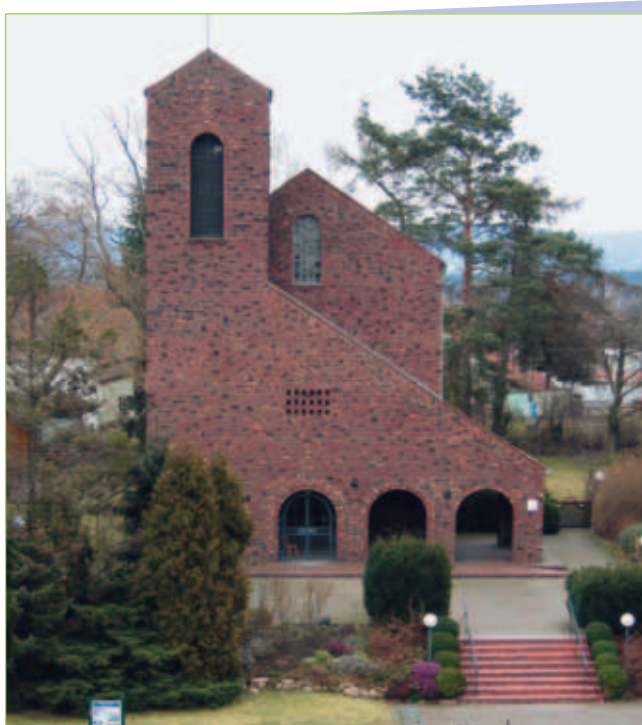

Kreuzkirche – Evangelische Kirche



Katholische Kirche



## Gesellschaftliches und kulturelles Leben

Die Festhalle bietet in Kahl die optimalen Voraussetzungen für das kulturelle und gesellschaftliche Leben.

So werden im Rahmen des gemeindlichen **Kultur-Extra** Programms sieben unterschiedlichste Gastspiele im Jahr in der Festhalle angeboten. Ob Schauspiel, Konzert, Kinderkulturprogramm, Gastspiele junger aufstrebender Künstler und andere Kleinkunstdarbietungen mit namhaften Bühnen und Künstlern – das „Kultur-Extra“-Programmheft (Erscheinungstermin jeweils Anfang September eines Jahres) enthält für jeden Geschmack und Anspruch ein Angebot.

Für die jeweilige Theatersaison sind Anfang September Abonnements mit folgenden Vorteilen erhältlich:

- Eintrittspreise 1/3 günstiger gegenüber dem Kauf der Einzelkarten
- Reservierung eines Stammplatzes in den vorderen Reihen
- Die Abonnementkarte ist übertragbar

### Auskunft und Kartenvorverkauf:

Rathaus Kahl, Telefon: 9 44-47,  
Schreibwaren Drechsler, Kahl, 8 16 14,  
Ticket Service, Alzenau, Tel.: 0 60 23/31 09 40.

Die **Festhalle** steht über das Kultur-Extra-Programm hinaus auch für Firmentagungen, Betriebsfeste, Familienfeiern, Theater und Konzerte, Vereinsveranstaltungen, Bälle, Werbeveranstaltungen, Konferenzen und Seminare zur Verfügung. Es sind ein Tageslichtprojektor, TV, Video, DVD und Diaprojektor, Theken- und Küchenbereich vorhanden.

### Bestuhlung:

- Festsaal: ca. 412 Personen
- Saalfoyer: ca. 90 Personen
- Kleiner Saal: ca. 100 Personen
- 2 Clubräume (teilbar durch eine Schiebewand):  
gesamt: 70 Personen

### Reservierungen:

Festhalle, Jahnstraße 7-9, Telefon: 99 35 37,  
Mo. – Fr. 08.00 – 12.00 Uhr, Di, Mi, Fr 13.00 – 17.00 Uhr,  
Do 13.00 – 19.30 Uhr

Zahlreiche Ortsvereine bereichern mit einer Vielzahl an Festen, Konzerten und unterschiedlichsten Veranstaltungen das gesellschaftliche und kulturelle Leben in unserer Gemeinde.

Eine Terminübersicht ist im Rathaus Kahl, 9 44-47, und über die Vereinsgemeinschaft, Herr Schönfeld, Telefon 8 21 14, erhältlich.



Kahler Kerb



Festhalle



# Freizeit, Sport und Erholung

## Landschaftsbild

Kahl liegt in der weiten Mainebene des in der Nähe zum Vorspessart gehörenden Hahnenkamm (436 m). Von den Höhen dieses Gebirgszuges bietet sich dem Auge eine Landschaft, in der Wald, Seen und dicht aneinander gereihete Siedlungen abwechseln. Die Kahler Seen – Relikte der Braunkohle-Ära Anfang des zwanzigsten Jahrhunderts – sind heute ein weit-hin bekanntes Freizeit- und Erholungsgebiet. Trotz der teilweise intensiven Nutzung – baden, segeln, angeln – hat sich an den ruhigen Gewässern z.B. am Christner See, Hornsee, Schlossparksee und Gustavsee eine beachtliche Tier- und Pflanzenwelt entwickeln können.

Das Flüsschen Kahl windet sich in einer Länge von 40 km von seinen beiden Quellen bei Schöllkrippen durch den Kahlgrund und teilt den Ort in eine nördliche und südliche Hälfte. Seine Uferwiesen erhalten durch die Weiden einen ganz eigenen Charakter. Eine besondere Augenweide bieten die Blumenwiesen im Frühjahr und Sommer durch ihre Farbenpracht



*Hornsee*

Die ausgedehnten Wälder der Gemarkungsfläche bestehen hauptsächlich aus Föhren; dazwischen findet man Birken, Buchen, Eichen, Ahorn, Lärchen und verschiedene Sträucher, z. B. Holunder, Brombeeren, Himbeeren. Schlingpflanzen und in günstigen Jahren eine beachtliche Vielzahl von Pilzen bedecken den Waldboden.

Selten in Deutschland ist die Pflanzengesellschaft, die sich auf den unfruchtbar scheinenden Sandflächen – eine der bedeutendsten Flugsandschollen Süddeutschlands – entwickelt hat. Sie steht unter Naturschutz.

Der Main fließt in einer Länge von einigen hundert Metern an der Gemarkung vorbei.

## Wanderwege – Fahrradwege

Fünf ebene Rundwanderwege laden zu Spaziergängen und Wanderungen ein.

Am Mainufer führt der beliebte Radfahr- und Wanderweg von Mainz über Frankfurt, Miltenberg und Würzburg bis Volkach entlang.

Der Kahlal-Spessart Randwanderweg führt durch die Orte des Kahlgrundes bis nach Lohr am Main.

## Sporthallen, Sportstätten

### Turnhallen

**Kaldahaschule** (13 x 24,5 m), Hauptstraße 19, Telefon: 9 44-65

**Turnhalle Paul-Gerhard-Schule** (13 x 24,5 m), Freigerichter Straße 12, Telefon: 91 12 10

**Waldseehalle** (25 x 45 m), Hanauer Landstraße/Am Sportfeld, Telefon: 6 44-68

### Billard

Billardheim, Hanauer Landstraße 100, Telefon: 8 16 89

### Bolzplätze

Königsberger Straße, Am Sportfeld, Kahlwiesenstraße, Bergwerkstraße

### Fußball

Sportplatz „FC Viktoria“,

Richard-Wagner-Straße, Telefon: 24 38

Sportplatz „DJK“, Am Christnersee, Telefon: 17 15

### Kegeln, Bowling

Restaurante Pizzeria „Seeterasse“, 4 Bahnen, Campingplatz, Königsbergerstraße, Telefon: 31 13

### Minigolf

Minigolfanlage am Campingplatz,

Königsberger Straße, Telefon: 8 12 10

### Schießen

Schützenverein Kahl a.M., Vors. Helmut Demel, Telefon: 90 01 47,

Schießanlage Goethestraße 46



*Lehrschwimmbad*

## Schwimmen

### Hallenbad

Hauptstraße 19 (Kaldaha-Schule), Telefon: 9 44-65

Öffnungszeiten:

von Mitte September bis Mitte Mai:

Mo. 16.15 – 21.00 Uhr,

Mi. 14.00 – 18.00 Uhr Warmbadetag,

Do. 10.00 – 11.00 Uhr Babyschwimmen, 16.00 – 18.30 Uhr,

Fr. 16.00 – 21.00 Uhr



# Freizeit, Sport und Erholung

## Freibäder

See Freigericht Ost, Königsberger Straße,  
Tel.: 9 44-67, Telefax: 8 12 68  
Öffnungszeiten von Mai bis September:  
täglich von 7.00 – 22.00 Uhr  
Oktober bis April:  
Mo. – Fr. 14.00 – 16.00 Uhr, Sa. 9.00 – 12.30 Uhr  
Waldseebad, Hanauer Landstraße/Am Sportfeld,  
Tel.: 9 44-68  
Öffnungszeiten von Mitte Mai bis Mitte September  
9.00 – 20.00 Uhr

## Turnen

Sportstadion „TV“  
Turnverein, Am Sportfeld, Telefon: 85 79

## Tennis

Tennisclub, Königsberger Straße, Vors. Klaus Rosenberger,  
Telefon: 0 60 27/99 09 02

## Vitaparcours

Königsberger Straße

## Wanderungen (geführte)

Wanderfreunde „Edelweiß“, Vors. Günter Perlet, Tel.: 7 79 91



See Freigericht Ost

Eine Aufstellung aller Kahler Ortsvereine liegt dieser Broschüre bei und ist im Rathaus erhältlich.

## Campingplatz und Kahler Seenbäder

See Freigericht-Ost



Campingplatz mit ca. 900 Stellplätzen  
Gruppenzeltplätze  
Modernste Sanitäranlagen  
Badesee mit 1500 Meter langem Sandstrand  
Für Kinder Spielbereich und Flachwasserbereich  
Minigolfplatz, Verkehrsgarten und Tischtennis  
Italienisches Restaurant mit Terrasse und Kegelbahnen  
Zentral gelegenes Kiosk mit Biergarten  
Ausreichende Anzahl von Parkplätzen in der Nähe



Saison vom 15.05 bis 15.09  
Telefon 06188-94467  
Telefax 06188-81268  
[www.campingplatz-kahl.de](http://www.campingplatz-kahl.de)

Waldseebad



Bewaldete Liegewiesen für Familien  
Sonnenterrassenflächen für Sonnenanbeter  
Abgegrenztes Nichtschwimmerbecken  
Spielgeräte und Wasserpilz für die Kleinsten  
Wasserrutsche und Wasserfall  
Spielwiese und Grillplatz  
Kiosk mit Biergarten  
Bewachte Parkplätze



**LAESSIG** MOTOR  
MARINA-UNTERMÄIN

Boote  
Liegeplätze  
Camping  
Service  
Winterlager

[www.laessig-motor.de](http://www.laessig-motor.de)  
Am Leinritt 7 · 63796 Kahl / Main  
Tel. 06188 - 2055 · Fax 06188 - 2696





## Ausflugstipps

**Aschaffenburg (17 km)** - Einst stolze Sommerresidenz der Mainzer Erzbischöfe bietet sie zahlreiche Sehenswürdigkeiten und historische Vergangenheit: reizvolle Altstadt zwischen Schloss und Stiftskirche mit hübschen Fachwerkhäusern und verträumten Gassen. Die über tausend Jahre alte Stadt hat über ihre wechselvolle Geschichte hinweg ihr eigenes sympathisches und lebensfrohes Fluidum bewahrt. Sehenswert: Schloss Johannisburg, Schlossgarten, Pompejanum, Carrillon-Glockenspiel am Schlossturm, Bayerische Staatsgemälde Sammlung im Schlossmuseum, Städtische Galerie – Jesuitenkirche, Stiftsbasilika St. Peter und Alexander, Stiftsmuseum, Park Schönbusch, Schöntal, Fasanerie, Automuseum Rosso Bianco Collection.

**Seligenstadt (5 km)** – Die traditionsreiche Stadt in besonders schöner Lage am linken Mainufer, 15 km flussabwärts von Aschaffenburg, ist als Gründung Einhards, des Biografen Kaiser Karl des Großen, kulturgeschichtlich bedeutsam. Sehenswert: Altstadt mit Fachwerkhäusern, 830 n.Chr. gegründete Basilika mit marmorner Barockausstattung, barocke Abteianlage mit Klostermuseum, Ruine eines staufischen Wohnpalastes, romanisches Haus von 1187, Tor- und Wehrtürme der Stadtbefestigung, Reste der Stadtmauern mit Basilika, Abteianlage, historischer Marktplatz und schmuckem Fachwerk.

**Mespelbrunn (30 km)** – Staatlich anerkannter Erholungsort im Naturpark Spessart. Zu erreichen über die Autobahn A3, Ausfahrt Weibersbrunn/Mespelbrunn oder Bundesstraße 8, Aschaffenburg – Würzburg, Abzweigung Hessenthal. Sehenswert: Wasserschloss Mespelbrunn mit wertvollen Kunstsammlungen, Wallfahrtskirche im Ortsteil Hessenthal. Herrliche Wanderungen im größten zusammenhängenden Waldgebiet Deutschlands.

**Hanau (11 km)** – Die Geburtsstadt der Brüder Grimm und des Komponisten Paul Hindemith ist Ausgangspunkt der Deutschen Märchenstraße sowie der Hessischen Apfelweinstraße;

Tor zum Spessart, zum Vogelsberg und ins Kinzigtal. Sehenswert: Schloss und Schlosspark Philippsruhe, historische Kuranlage Wilhelmsbad, Deutsches Goldschmiedehaus, Museum Großauheim, Schloss Steinheim, historisches Neustädter Rathaus mit Glockenspiel, Marktplatz mit Nationaldenkmal der Brüder Grimm, Marienkirche, Wildpark Alte Fasanerie, Altstadtviertel in Kesselstadt, Steinheim und Großauheim.

**Miltenberg (50 km)** – In ihren Erinnerungen „Ausblick vom Münsterturm“ – schreibt Elly Heuss-Knapp von dieser romantischen Stadt am Main: „Miltenberg erschien mir immer als das Herz von Deutschland. Der Marktplatz mit dem Brunnen ist für mich das deutsche Mittelalter schlechthin.“ Sehenswert: Die Miltenburg, der Toutonenstein im Burghof, Marktplatz mit Marktbrunnen, der „Riesen“, älteste Fürstenherberge Deutschlands; Flugplatz für Segel- und Motorflugsport im Stadtteil Mainbulau. Miltenberg ist Ausgangspunkt für herrliche Wanderungen in den Odenwald. Ein besonderes Erlebnis ist auch immer eine Fahrt mit der Historischen Dampflokomotive von Hanau über Kahl nach Schöllkrippen. Diese Fahrten in den Kahlgrund werden mehrmals im Jahr an bestimmten Tagen durchgeführt. Informationen: [www.dampfbahnshop.de](http://www.dampfbahnshop.de), Telefon: 0 72 1/4 76 50 70 5.



Dampflokom

## Gaststätten und Hotels

Name	Kategorie	Straße	Telefon
Am Leinritt	Hotel/Garni	Leinrittstraße 2	0 61 88/9 11 88 -0
Mainlust	Hotel/Garni	Aschaffener Straße 12	0 61 88/20 07
Dörfler	Hotel	Westring 10	0 61 88/91 01-0
Zeller	Hotel	Aschaffener Straße 2	0 61 88/91 8-0
Adria	Gaststätte	Hanauer Landstraße 21	0 61 88/23 33
Bayrische Stuben	Gaststätte	Mainstraße 5	0 61 88/8 19 80
Cafe Restaurant im Vogelpark	Gaststätte	Forststraße 11	
Cohibar	Gaststätte	Hauptstraße 11	0 61 88/44 55 81
DJK-Heim	Gaststätte	Am Christnersee	0 61 88/17 15
Eis-Café Venezia	Café	Hanauer Landstraße 15	0 61 88/22 04
La Mamma	Gaststätte	Umgehungsstraße 12 a	0 61 88/9 14 10 80
La Brusketta	Gaststätte	Hanauer Landstraße 66	0 61 88/29 27
Laguna	Gaststätte	Aschaffener Straße 30	0 61 88/9 14 10 41
Schützenhaus	Gaststätte	Am Viktoriasportplatz	0 61 88/38 51
Seeterrasse	Gaststätte	Königsberger Straße	0 61 88/31 13
Seoul	Gaststätte	Hauptstraße 4	0 61 88/8 17 12
Skipper	Gaststätte	Leinritt 6	0 61 88/8 11 81
Tennisheim	Gaststätte	Königsberger Straße	0 61 88/90 07 71



# Gaststätten und Hotels

Name	Kategorie	Straße	Telefon
Töff-Töff	Gaststätte	Torgasse 16	0 61 88/90 08 60
Trattoria Allegria	Gaststätte	Seligenstädter Weg 32	0 61 88/90 10 61
Valentins	Gaststätte	Emmerichshofen 1	0 61 88/33 77
Zum Anglerheim	Gaststätte	Hanauer Landstraße 104	0 61 88/16 06

## Umwelt - Recycling

### Umwelt

In der Gemeinde wird dem Bereich „Umwelt“ ein hoher Stellenwert eingeräumt. Er gliedert sich in Naturschutz und Abfallwirtschaft.

### Naturschutz

- Herstellung und Pflege der Streuobstwiesen und Sandmaggerrasenflächen
- Landschaftspflege
- Aktionen: Bodenprobeuntersuchungen, Obstbaumverkauf, Fassadenbegrünung und Kletterpflanzen
- Zuschuss für Regenwassernutzungsanlagen
- Anträge für Solarkollektoren
- Wärmepumpenförderung
- Verleih von Leistungs- und Energiemessgeräten, Wasserdurchflussbegrenzer, und Energiesparlampenkoffer

### Abfallwirtschaft/Informationen zur Abfall- und Wertstoffentsorgung

- Hausmüll- und Biomüllentsorgung
- Papiermüll- und Gelber-Sack-Entsorgung
- Problemabfall-, Altmittel-, Altholz-, Grünschnitt- Sammlungen
- Containerstandorte für Altkleider, Glas und Blechdosen
- Recyclinghof
- Gemeindliche Grünschnittannahme und Verarbeitung
- Komposterzuschuss
- Beseitigung „Wilder Müllablagerungen“
- Aktion „Sauberer Landkreis“

Auch verschiedene Aktionen mit Schulen, Kindergärten und Vereinen wie z. B. Pflanzungen von Bäumen und Sträuchern oder Säuberungen in der Flur gehören zu dem Aufgabengebiet „Umweltschutz“.

### Entsorgung

Termine und Informationen sind dem jährlichen Abfallkalender des Landkreises Aschaffenburg und den Veröffentlichungen im „Amtlichen Mitteilungsblatt“ zu entnehmen.

### Rest- und Biomüll

Die Entsorgung erfolgt wechselweise einmal wöchentlich. In den Monaten Juni, Juli und August wird der Biomüll jede Woche abgefahren.

### Papier- und Gelbe-Sack-Sammlungen

Die Leerung der Papiertonne und die Entsorgung von Verpackungen aus Kunststoff und Verbundmaterial erfolgt monatlich.

### Grünschnitt

wird zweimal im Jahr ab Haus abgefahren. Zusätzlich kann der Grünschnitt in kleinen Mengen an folgenden Sammelstellen abgegeben werden:

Viktoria Sportplatz:

November – Februar: Montag 15.00 – 18.00 Uhr

März – Oktober: Montag 15.00 – 19.00 Uhr

Recyclinghof:

Mittwoch 16.00 – 19.00 Uhr

Samstag 10.00 – 14.00 Uhr

Größere Mengen Grünschnitt können auf der EBK-Deponie (Zufahrt über die Fa. CUP) Montag - Freitag 7.00 – 16.30 Uhr und Samstag 8.00 – 11.00 Uhr (Telefon: 0 60 23/10 10) entsorgt werden.

### Altholz-, Altmittel- und Elektrogerätesammlungen

zweimal jährlich (siehe Abfallkalender)

### Sperrmüll

wird auf Abruf (Anforderungskarte) abgeholt.

### Wertstoffinseln

Container für Altkleider, für Weiß-, Grün- und Braunglas sowie für Blechdosen.

Standplätze: Auestraße an der Kläranlage, Viktoria-Sportplatz, Zur Sandmühle (kein Altkleidercontainer), Parkplatz zur Oberen Fallermühle, Freigerichter Straße am Bauhof.

### Recyclinghof

befindet sich im gemeindlichen Bauhof, Am Christnersee 4.

Öffnungszeiten:

Mittwoch 16.00 – 19.00 Uhr,

Samstag 10.00 – 14.00 Uhr.

Folgende Wertstoffe werden angenommen:

Altholz, Altmittel, mineralischer Bauschutt, weißes Styropor, Papier, Kork, Blechdosen, Aluminium, Grünschnitt, Blei, Kabelreste mit Kupferdrähten, Brillen, Hörgeräte, PU-Schaumdosen, Styroporchips, Straßenkehricht, CD's, Flachglas, Elektrogeräte.

### Verkaufsstelle für Zusatzmüllsäcke und Grünabfallsäcke

Rathaus, Gemeindekasse 1

### Abgabe des Gelben (Kunststoff)-Sacks

im Recyclinghof und im Rathaus, während der Öffnungszeiten.



# Wichtige Versorgungsbetriebe

## Gemeindewerke Kahl Versorgungsgesellschaft mbH

Am Christnersee 4, 63796 Kahl am Main  
Telefon: 0 61 88/99 50-0 · Telefax: 0 61 88/99 50-50  
E-Mail: info@Gemeindewerke-Kahl.de  
Internet: www.Gemeindewerke-Kahl.de

## Abwasserwirtschaft Kahl

Am Christnersee 4, 63796 Kahl am Main  
Telefon: 0 61 88/9 14 99 88 · 0 61 88/9 44-69 Kläranlage  
Telefax: 0 61 88/9 14 99 07 · 0 61 88/9 14 99 07 Kläranlage  
Öffnungszeiten:  
Mo. bis Fr. 8.00 – 12.00 Uhr und Mo. 13.30 – 17.30 Uhr  
Di., Mi.- und Do. Nachmittag 13.30 – 15.30 Uhr

## Stromversorgung

Mit 37 Trafostationen und einem vollständig erdverkabelten Versorgungsnetz garantieren die Gemeindewerke Kahl eine sichere Stromversorgung im gesamten Ortsbereich. Und mit den City-Tarifen wird den Kunden auch eine sehr preisgünstige Stromversorgung angeboten. Für Privatkunden besonders interessant sind auszuleihende Energiesparlampenkoffer und Energiemessgeräte. Zum bewussten Umgang mit Strom werden die Kunden aber auch durch Broschüren, Infoveranstaltungen oder Vergleichsberechnungen angehalten. Günstig – zuverlässig – mittendrin steht Ihnen die Gemeindewerke Kahl Versorgungsgesellschaft mbH zur Verfügung.

## Wasserversorgung

Seit Jahrzehnten versorgen die Gemeindewerke Kahl die Bewohner von Kahl und einen Teil des hessischen Nachbargemeinde Großkrotzenburg mit Trinkwasser. Die Gemeindewerke unternehmen große Anstrengungen, damit die Trinkwasserqualität auch in der Zukunft gewährleistet werden kann. Trinkwasser ist unser kostbarstes Lebensmittel! Gehen Sie bitte sorgfältig und sparsam damit um! Auch ohne die Hygiene zu vernachlässigen und auf Lebensqualität zu verzichten, lässt sich der individuelle Wasserverbrauch erheblich reduzieren. Fragen Sie uns um Rat! Ob Durchflussbegrenzer oder Regenwassernutzungsanlagen – wir helfen Ihnen gerne!

## Abwasserwirtschaft

Seit 1. Januar 2000 ist der Eigenbetrieb „Abwasserwirtschaft Kahl“ für den Betrieb der Kläranlage und die gesamte Kanalisation im Ortsbereich zuständig. Die Kläranlage in der Austraße 42 ist eine mechanisch-biologisch-chemische Anlage, bei der die dritte Reinigungsstufe (Denitrifikationen und Entphosphatierung) Ende 1998 in Betrieb genommen wurde.



Rhenus AG & Co. KG  
Hafenstraße 16 - 20  
63450 Hanau

Kontakt: Telefon +49 (0)6181 938-0  
www.rhenus.de

**WEKA informationsbroschüren**

**informativ**  
**praktisch**  
**aktuell**  
**kompetent**  
**kreativ**

Ob es sich um Kommunen, Landkreise, Kliniken, Industrie- und Handwerksorganisationen, Bildungs- und Sozialeinrichtungen, Fremdenverkehrsvereine oder Unternehmen handelt, unsere Produkte sind immer **das ideale Medium für Öffentlichkeitsarbeit – im Print- und Internetbereich.**

Unsere breite Produktpalette wird auch Sie überzeugen. Industrie, Handwerk, Handel und Dienstleistung nutzen unsere Broschüren als optimale Plattform für Unternehmenspräsentationen. **Wir überzeugen durch Erfahrung, Qualität und mit guten Ideen. Und das seit über 25 Jahren.**

**WEKA info verlag gmbh · Lechstraße 2 · 86415 Mering**  
Tel.: 08233 384-0 · info@weka-info.de · www.weka-info.de



**Wir beraten Sie gerne!**



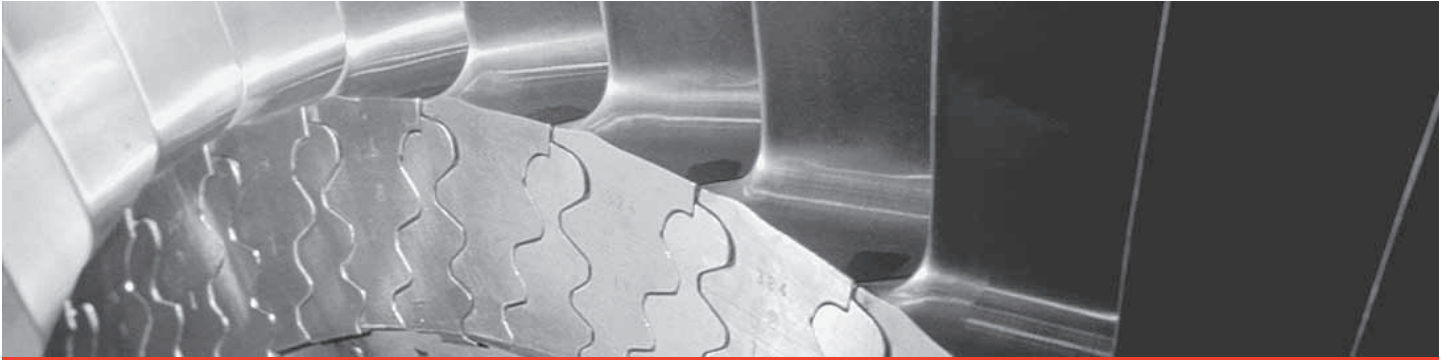

## Angebot zum Dialog

Unser Kraftwerk – eines der rund 30 Kohle-, Gas- und Ölkraftwerke der E.ON Kraftwerke GmbH – setzt Maßstäbe: modernste Umweltschutz-Technologie, hohe Effizienz, sichere und zuverlässige Energieerzeugung.

Sie wollen mehr wissen? Fragen Sie oder besuchen Sie uns im Kraftwerk.

E.ON Kraftwerke GmbH, Kraftwerk Staudinger  
Hanauer Landstraße 150, 63538 Großkrotzenburg  
T 0 61 86 - 29 - 0

[www.eon-kraftwerke.com](http://www.eon-kraftwerke.com)

**e.on** | Kraftwerke



# Gemeindewerke Kahl

## Strom-und Wasserversorgung



Gemeindewerke Kahl  
Am Christnersee 4  
63796 Kahl am Main

Notdienst außerhalb der Dienstzeit  
06188 / 99 50 99

Tel.: 06188 / 99 50 0  
Fax: 06188 / 99 50 50  
[info@Gemeindewerke-kahl.de](mailto:info@Gemeindewerke-kahl.de)

... die sichere Versorgung in Ihrer Nähe!





# SIE DENKEN AN EINE BROSCHÜRE?

► Dann wenden Sie sich an uns!

www.weka-info.de

Fax: +49 (82 33) 3 84-1 03 | info@weka-info.de

Sie wollen informieren, mitteilen, werben?

► Wir bieten Ihnen termingenaue Arbeit und entwerfen zuverlässig und seriös eine werbegetragene Broschüre für Sie.

Sie bekommen Qualität!

► Wir bieten Ihnen ein attraktives Layout und eine gute Druckqualität.

Sie werden beraten!

► Wir bieten Ihnen und den Sponsoren auf Wunsch maßgeschneiderte Lösungen – im Print- und Internetbereich.

Bekannt als starker Partner!

WEKA info verlag gmbh



## Print + Internet

UNSERE PRODUKTPALETTE:

- Bürgerinformation
- Klinik- und Gesundheitsinformation
- Senioren und Soziales
- Dokumentation
- Bildung und Forschung
- Bau und Handwerk
- Bio, Gastro, Freizeit

INFOS AUCH IM INTERNET:

- www.alles-deutschland.de
- www.alles-austria.at
- www.sen-info.de
- www.klinikinfo.de
- www.zukunftschancen.de



**WEKA**  
I N F O

Lechstraße 2 | D-86415 Mering | Tel.: +49 (82 33) 3 84-0

WEKA – wer sonst?

## IMPRESSUM

Herausgegeben in Zusammenarbeit mit der Trägerschaft. Änderungswünsche, Anregungen und Ergänzungen für die nächste Auflage dieser Broschüre nimmt die Verwaltung oder das zuständige Amt entgegen. Titel, Umschlaggestaltung sowie Art und Anordnung des Inhalts sind zugunsten

des jeweiligen Inhabers dieser Rechte urheberrechtlich geschützt. Nachdruck und Übersetzungen sind – auch auszugsweise – nicht gestattet. Nachdruck oder Reproduktion, gleich welcher Art, ob Fotokopie, Mikrofilm, Datenerfassung, Datenträger oder Online nur mit schriftlicher Genehmigung des Verlages.

63796050 / 5. Auflage / 2005  
Fotos: L. Matthias, C. Reichert, H. Röhl, Stephanusgemeinschaft e. V., Archiv  
**INFOS AUCH IM INTERNET:**  
www.alles-deutschland.de,  
www.alles-austria.at, www.sen-info.de,  
www.klinikinfo.de, www.zukunftschancen.de

**WEKA**  
I N F O

Kompetenz aus  
einer Hand

**WEKA info verlag gmbh**  
Lechstraße 2 • D-86415 Mering  
Telefon +49 (0) 8233 384-0  
Telefax +49 (0) 8233 384-103  
info@weka-info.de • www.weka-info.de



# Kahl am Main

INFORMIERT