Stadt Gammertingen

INFORMATIONEN UND WISSENSWERTES

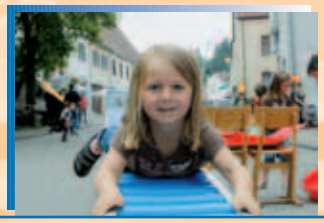

www.gammertingen.de

mediaprint
WEKA info verlag
alles-deutschland.de
barrierefrei WEKA INFO

allesdeutschland | Weitere Informationen finden Sie unter: www.alles-deutschland.de

GEW Energie zum Leben

Gammertinger Energie- und Wasserversorgung GmbH

Sicher, solide, seriös - seit über 100 Jahren liefern wir Strom an die Einwohner der Stadt Gammertingen und an Kunden, die im direkten Umland wohnen. Wir bieten Ihnen Strom zu günstigen und fairen Preisen - eine sichere und zuverlässige Versorgung, Beratung und Betreuung vor Ort und einen modernen Kundenservice mit schneller und unkomplizierter Abwicklung.

DA **WEISS** MAN WAS MAN **HAT**

Und: Als Bürger unserer Gesellschaftergemeinden sind Sie Miteigentümer des Unternehmens. Jeder Cent Ihrer Stromrechnung kommt in den kommunalen Haushalt und sichert uns Einrichtungen wie Bücherei, Schwimmhalle oder moderne Wasseraufbereitungsanlagen, die unsere Heimatstadt lebens- und liebenswert machen.

über 100 Jahren für Sie da

Sie haben noch Fragen? Unser Kundenservice ist immer für Sie da und gibt Ihnen gerne Auskunft über alle Fragen zu Ihrer Stromversorgung. Telefon (0 75 74) 406 - 160

www.gewgmbh.de

Grußwort des Bürgermeisters

Ein herzliches Willkommen in der Stadt Gammertingen

Wir freuen uns auf Sie

Verehrte Gäste,
liebe Mitbürgerinnen
und Mitbürger,

was liegt zentral zwischen dem schönen Bodensee und der Metropolregion Stuttgart? Natürlich das schöne Lauchertstädtchen Gammertingen.

Unsere Kernstadt und die fünf Stadtteile liegen ganz und gar nicht hinter dem Mond, aber etwas verborgen am südlichen Rand der Schwäbischen Alb. Eine mehr als reizvolle Landschaft mit dem verschlungenen Laucherttal und den malerischen Hochflächen der südlichen Alb prägen eine Landschaft mit ausgedehnten Wäldern, einer malerischen Erholungslandschaft mit vielen Wander- und Radwegen, sowie einem gesunden Reizklima, welches viele Gäste aus Nah und Fern anzieht. Wir wohnen, leben und arbeiten dort, wo andere Erholung suchen und Freizeit gestalten.

Als Unterzentrum im ländlichen Raum zeichnet sich das Lauchertstädtchen Gammertingen allerdings nicht nur als wichtiger Verkehrsknotenpunkt auf Bundes- und Landstraßen sowie auf der Schiene zwischen den Oberzentren Reutlingen/Tübingen, sowie den Mittelzentren Hechingen, Albstadt und Münsingen einerseits und nach Oberschwaben andererseits mit Sigmaringen, Riedlingen oder der Bodenseeregion aus. Vielfältige Bildungsangebote, bestehend aus zwei Grundschulen, einer Förderschule, einer Werkrealschule, einer Realschule und einem Gymnasium mit vielfältigen Ganztagesbetreuungsangeboten ist für nahezu 1.700 Schülerinnen und Schüler aus der gesamten Raumschaft ein wichtiger Garant für die Zukunftsfähigkeit im ländlichen Raum.

Auch im sozialen Bereich sind wir Dienstleistungsstandort für die umfangreichen Einrichtungen des diakonischen Unternehmens Mariaberg e. V. oder der privaten Wendelsteinklinik. Eine weitgehend gesunde Wirtschaftsstruktur aus Handwerk, Dienstleistung und Industrie, gepaart mit einem intakten Wohnumfeld und einem vielfältigen Vereins- und Kulturangebot, machen das auf eine lange, aber auch wechselvolle Geschichte zurückblickende Hohenzollernstädtchen heute zu einem attraktiven lebens- und liebenswerten Gemeinwesen.

Allen, die in Gammertingen wohnen oder hierher ziehen möchten, ebenso unseren Gästen, die im Laucherttal verweilen, und unseren geschäftlichen wie privaten Besuchern möchten wir mit unserer Informationsbroschüre das Wissenswerte über unser Städtchen an die Hand geben. Gerne werden Ihnen die Mitarbeiterinnen in unserem städtischen Bürger- und Tourismusbüro im historischen Schloss (Rathaus) noch offene Fragen beantworten.

Herzliche Grüße

Holger Jerg
Bürgermeister

Branchenverzeichnis

Liebe Leserinnen, liebe Leser!
Hier finden Sie eine wertvolle Einkaufshilfe, einen Querschnitt leistungsfähiger Betriebe aus Handel, Gewerbe und Industrie, alphabetisch geordnet. Alle diese Betriebe haben die kostenlose Verteilung Ihrer Broschüre ermöglicht. Weitere Informationen finden Sie im Internet unter **www.alles-deutschland.de.**

Branche	Seite
Architekten	14
Autohäuser	10, 17
Bäckerei	9
Banken	19
Bauplanung	3
Bioladen	9
Cafés	9, 23
Container-Service	16
Deutsches Rotes Kreuz	37
Energieberatung	3, 14
Energieversorgung	U2
Entsorgungsbetrieb	16
Fahrschule	27
Festservice	9
Fliesenleger	15
Forsttechnik	12
Gartenbau	16
Gartentechnik	12
Gästehäuser	23
Getränkemarkt	9
Getränkeservice	9
Grabmale	U3
Heimservice	9
Heiztechnik	16
Heizung	16
Hochbau	2
Holzbau	14
Hotel	23
Immobilien	13

Branche	Seite
Ingenieurbüro	14
Kachelofenbau	17
Konditorei	23
Landschaftsbau	16
Landtechnik	12
Lebensmittelgeschäft	9
Malergeschäft	16
Metallbau	42
Metzgerei	9
Naturkostwaren	9
Physiotherapie	36
Rechtsanwalt	18
Reifen	U4
Sachverständiger	14
Sanitär	16
Sanitärtechnik	15
Schlossereien	2, 16
Schreinerei	16
Sonnenstudio	23
Soziale Dienste	37
Sozialstation	37
Steinmetzbetrieb	U3
Steuerberater	18, 19
Stuckateurbetrieb	42
Stuckateurmeisterbetrieb	16
Tankstelle	17
Tiefbau	2
Versicherungen	18
Wasserversorgung	U2

U = Umschlagseite

Neuburger

- **Metallbau**
- **Schweißfachbetrieb**
- **Edelstahlverarbeitung**

Herrengasse 17/1 Telefon 07574 / 23 71
72501 Feldhausen Fax 07574 / 72 39

E-Mail info@neuburger-metallbau.de
www.neuburger-metallbau.de

Lieb
Hoch- und Tiefbau

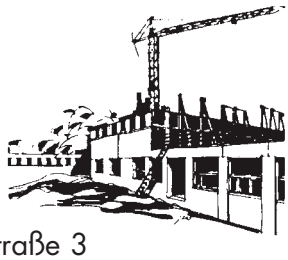

Robert-Bosch-Straße 3
72501 GAMMERTINGEN
Telefon (0 75 74) 93 09-0
oder 0700LIEBGMBH
Telefax (0 75 74) 93 09-16
E-Mail: info@lieb-bau.de

Inhaltsverzeichnis

	Seite
Grußwort des Bürgermeisters	1
Branchenverzeichnis	2
Geschichte der Stadt Gammertingen	4
Sehenswürdigkeiten in der Kernstadt	7
Freizeit- und Sportangebote	8
Wegweiser durch die Stadtverwaltung	11
Gemeindevertreter – Stadträte und Ortschaftsräte	17
Örtliche Dienstleistungen, Anlaufstellen und Behörden	19
Überörtliche Dienstleistungen, Anlaufstellen und Behörden	20
Stadtplan – Stadtmitte von Gammertingen	21
Kulturelle Einrichtungen	22
Märkte und Feste · Produkte aus der Region	24
Kindergärten	25
Bildungszentrum	27
Schulen · Jugendbüro	28
Kirchen und religiöse Gemeinschaften	29
Was bietet die Stadt Gammertingen für ältere Mitbürgerinnen und Mitbürger	30
Aktiv im Alter	31
Pflege und Betreuung	33
Städtisches Altenpflegeheim St. Elisabeth	34
Gesundheitswesen	36
Schwimmen	39
Vereine und Verbände	40
Städtepartnerschaft	42
Abfallbeseitigung	43
Impressum	44
Notruftafel	U3

U = Umschlagseite

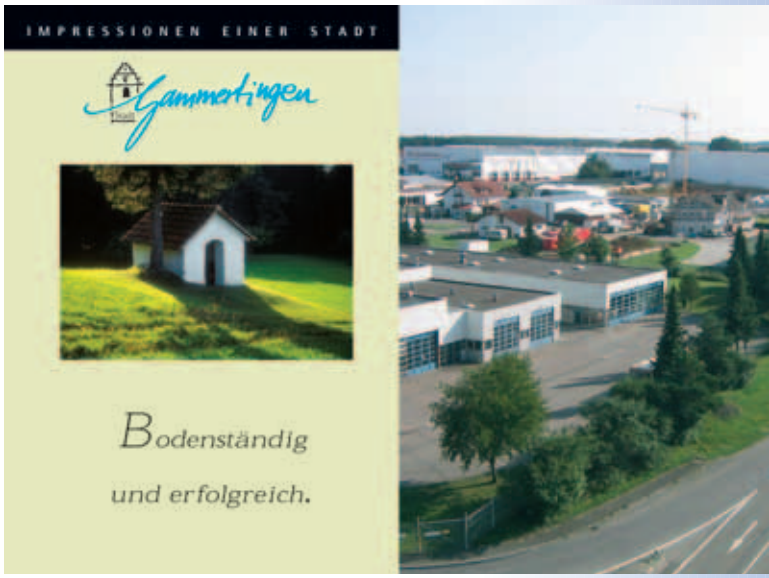

Feld Bauplanung
Büro für Bautechnik

Heiko Feld staatl. gepr. Bautechniker

Gräfin-Adelheid-Straße 13
72501 Gammertingen

Telefon 07574 - 91290 FAX 91287
E-Mail feld-bauplanung@t-online.de

CAD-Baukonstruktionen in der 3.ten Dimension

Architektur – Baustatik
Entwurf/Planung – Bauleitung
Energieberatung – Energiepass

www.alles-deutschland.de
allesdeutschland

Geschichte der Stadt Gammertingen

Goldener Helm

Blick vom Hummelberg um 1900 auf den historischen Stadtkern mit der Kirche St. Leodegar, sowie dem Stadtgraben (seit 1967 ein Spazierweg) und Teile der Stadtmauer. Auch heute kann man vom Hummelbergweg aus die Entwicklung Gammertingens seit der Stadtgründung im 13. Jahrhundert ganz gut erkennen.

Bernadette Harsch,
22 Jahre alt:

„Im Sommer gehe ich oft mit Freunden zum Kneippbad, weil es dort sehr viele Grillmöglichkeiten gibt. Außerdem finde ich, dass man in Gammertingen sehr gut einkaufen kann."

Gammertingen

Zahlreiche Grabhügel in den Waldgebieten um Gammertingen beweisen, dass das Gebiet schon in der Bronzezeit besiedelt war. Vor rund 3.000 Jahren befand sich an der Stelle von Gammertingen eine Siedlung, von der nicht nur Siedlungsreste, sondern auch ein Urnengräberfeld mit vielen Funden darunter ein „Fürstengrab", ausgegraben wurden. Im ersten Jahrhundert n. Chr. entstand in Gammertingen eine Römersiedlung, von der u. a. ein Badgebäude aufgedeckt wurde. Um die Mitte des 3. Jahrhunderts wurden die Römer von den Alemannen verdrängt. Schon 1902 war in Gammertingen ein großer Alemannenfriedhof mit zahlreichen bedeutenden Funden entdeckt worden, darunter ein Kettenhemd und ein vergoldeter Spangenhelm.

Im Jahr 1101 wird Gammertingen erstmals in einer Urkunde des Klosters Allerheiligen in Schaffhausen erwähnt. Damals saß in Gammertingen das Hochadelsgeschlecht der Grafen von Gammertingen, denen auch das Oberengadin mit Zuoz und Pontresina gehörte. 1963 wurde auf einem Felsen über dem Fehlatal die Burg Baldenstein, der Sitz der Grafen von Gammertingen ausgegraben. Etwa 20 Jahre später wurde in der Gammertinger St. Michaelskirche auch die Grablege der Grafen von Gammertingen gefunden.

Nachfolger der Grafen von Gammertingen waren die Grafen von Veringen. Diese nutzten die günstigste Lage an der Straße vom Burladinger Pass zur Donau, um eine Stadt mit Mauern und Wassergraben zu gründen. An der Lauchertbrücke bauten sie ein Schloss. Die Bürger und Handwerker in der Stadt entwickelten einen gewissen Wohlstand, Selbstverwaltung und ihr eigenes Gericht. Auch Niederadelsgeschlechter aus der Umgebung zogen in die Stadt. Um 1350 bauten die Bürger eine neue gotische Kirche, von der noch der jetzige Kirchturm mit seinem Staffelgiebel stammt. 1524 wurde die Herrschaft Gammertingen von dem Uracher Obervogt Dietrich Speth von Zwiefalten erworben. Die Nachfolger Dietrichs versuchten, den Bürgern immer mehr Rechte zu nehmen und sie auf den Stand leibeigener Bauern zu drücken, was ständige Streitigkeiten und Prozesse zwischen Bürgern und Herrschaft hervorrief. Im 30jährigen Krieg hatte die Stadt viel zu leiden. Ein großer Teil der Bürger starb an Hunger und Krankheiten. Die Herrschaft Gammertingen blieb eine selbstständige Reichsritterherrschaft bis 1806. 1775 wurde in Gammertingen mit dem Bau eines neuen Schlosses nach Plänen des französischen Architekten D´Ixnard begonnen.

Im gleichen Jahr bekam die Stadt eine Thurn und Taxis`sche Poststation. Seit 1796 hatte die Stadt unter ständigen Truppendurchmärschen zu leiden. Die Franzosen plünderten, die Österreicher verlangten Kriegskontributionen. Im Jahr 1806 kam Gammertingen unter die Oberhoheit des Fürstentums Hohenzollern-Sigmaringen, das zum Rheinbund gehörte. Erst seit 1815 herrschte wieder Frieden. 1827 verkauften die Freiherren von Speth ihren ganzen Besitz an das Fürstenhaus Hohenzollern-Sigmaringen, von dem 1862 die Stadt das speth`sche Schloss kaufte. Es wird seither als Rathaus genutzt. Das speth`sche Obervogteiamt wurde fürstliches Oberamt. 1850 wurde es preußisches Oberamt. Gammertingen entwickelte sich in dieser Zeit zu einer kleinen Behördenstadt mit Oberamt, Amtsgericht, Forstamt und Katasteramt. Ab 1876 wurde in Gammertingen sogar eine eigene Zeitung, die „Lauchert-Zeitung", herausgegeben.

Durch den Bau der Hohenzollerischen Landesbahn (seit 1901), deren Betriebsstätte in Gammertingen eingerichtet wurde, erhielt die Stadt wirtschaftlichen Auftrieb. Um diese Zeit begann auch eine bescheidene Industrialisierung.

1925 wurde das Oberamt Gammertingen aufgelöst und dem Oberamt Sigmaringen zugeschlagen. Als Ausgleich bekam Gammertingen das Kreisaltersheim, in dem sich wegen der schönen Lage auch über viele Jahre hinweg ein Kurbetrieb entwickelte. Auf Grund der verkehrsgünstigen Lage zwischen den beiden Wirtschaftsräumen Albstadt/Balingen und Reutlingen konnte Gammertingen in den dreißiger Jahren an der industriellen Entwicklung dieser Region teilnehmen.

Hauptträger der Industrialisierung war bis zum zweiten Weltkrieg vornehmlich die Textilbranche, die vielen Menschen aus der nach wie vor bestehenden Landwirtschaft weitere Arbeitsmöglichkeiten bot. Nach dem zweiten Weltkrieg nahm die Industrialisierung in allen Teilbereichen stark zu. In dieser Weiterentwicklung des Gewerbes und mit der Aufgabe, eine Vielzahl von Heimatvertriebenen ein-

zugliedern, spiegelt sich die starke Zunahme der Bevölkerungszahlen wider.
So hat sich beispielsweise die Einwohnerzahl des Stadtteils Gammertingen von 1.464 Personen im Jahre 1950 auf 6.469 Personen (31.12.2008) erhöht. In Gammertingen hat sich nicht nur eine leistungsfähige und breitgefächerte Industrie- und Gewerbestruktur entwickelt, sondern darüber hinaus auch ein ausgeprägtes Handwerks- und Dienstleistungsgewerbe. In den vergangenen 30 Jahren konnte Gammertingen als traditionell ländliche Kleinstadt ihre zentralörtliche Funktion für einen Verwaltungsraum mit über 13.000 Einwohnern permanent ausbauen. In Gammertingen können heute alle Einrichtungen einer Zentralgemeinde angeboten und auch auf Dauer gesichert werden. Gammertingen profitiert nicht nur von seiner guten Infrastruktur und der Wirtschaft, sondern auch von seiner reizvollen Lage im Laucherttal.
Das Laucherttal mit seinen angrenzenden Albhochflächen ist ein beliebtes Naherholungsgebiet, welches aufgrund der ausgedehnten Wälder und dem gesunden Reizklima durchaus diese Bezeichnung auch verdient.

Teilorte von Gammertingen

Mit der Gemeindereform wurden die Gemeinden Harthausen, Feldhausen, Kettenacker und Bronnen mit Mariaberg mit Gammertingen vereint. Harthausen kam am 1. Januar 1971 aufgrund eines freiwilligen Zusammenschlusses zu Gammertingen, die drei anderen Gemeinden auf den 1. Januar 1975. Mit der Gemeindereform wurden zwar die politischen Selbstständigkeiten aufgehoben, nicht jedoch die von der Stadt nach wie vor unterstützten örtlichen Eigenständigkeiten. In Gammertingen konnte ein gesundes Verhältnis zwischen Gemeinsamkeiten und Eigenständigkeiten innerhalb dieser Flächengemeinde gefunden werden. Ein Ausdruck hierfür ist das überall sehr ausgeprägte Vereinsleben in den Ortschaften.

Harthausen

Der Ort wird erstmals im 14. Jahrhundert in Urkunden des Klosters Mariaberg genannt. Er hieß damals „Harthausen uff Albe“. Er dürfte allerdings wesentlich älter sein und wurde zwischen dem 6. und 8. Jahrhundert von Gammertingen aus gegründet. Politisch und geschichtlich war Harthausen immer eng mit dem Schicksal von Gammertingen verbunden. Auch kirchlich war Harthausen bis 1474 eine Filiale von Gammertingen. In diesem Jahr wurde in Feldhausen eine neue Pfarrei gegründet, zu der Harthausen bis heute als Filiale gehört. Eine Änderung in den Besitzverhältnissen trat in der Zeit um das Jahr 1400 ein, als das Kloster Mariaberg etwa die Hälfte des Dorfes erwarb. Im 30jährigen Krieg fiel nicht nur die Kirche dem Krieg zum Opfer, sondern höchstwahrscheinlich auch nahezu der gesamte Ort. Seit der Revolution im Jahre 1848 konnte die Gemeinde Harthausen eine gewisse eigenständige Entwicklung erleben. Im 19. Jahrhundert wurde ein für damalige Verhältnisse modernes Schulsystem eingeführt. Mit dem Anschluss an die Wasserversorgung in den Jahren 1905 und 1906 konnte (wie in Feldhausen) eine wesentliche Verbesserung der Lebensverhältnisse erreicht werden. In Harthausen folgte, wie in den meisten anderen landwirtschaftlich geprägten Gemeinden, ein Strukturwandel. Diese neuen Verhältnisse brachten Aufgaben mit sich, denen auch Harthausen nicht mehr gewachsen war. Die Einwohnerschaft stimmte deshalb im Jahre 1970 mit großer Mehrheit für einen freiwilligen Anschluss an die Stadt Gammertingen zum 1. Januar 1971. Harthausen hat heute rund 250 Einwohner. Eine Zahl, die in den vergangen rund 200 Jahren (1806: 150 Einwohner) somit nur unwesentlich zunahm. Ein Zeichen dafür, dass Harthausen (wie die anderen Ortschaften auch) in erster Linie auf eine eigenständige Entwicklung großen Wert gelegt hat. Mit dem neuen Gewerbegebiet „Alb“ bietet dieser Stadtteil im direkten Anschluss an die überörtliche Verkehrsanbindung des „Albhighway“ beste Voraussetzungen für eine positive Weiterentwicklung.

Feldhausen

Der Ort wird erstmals im Jahre 860 als „Veldhusen“ in einer Urkunde des Klosters St. Gallen erwähnt. Feldhausen gehörte, wie Harthausen, immer schon den jeweiligen Inhabern der Herrschaft Gammertingen. 1474 wurde Feldhausen eine selbstständige Pfarrei. Die heutige Kirche wurde 1738 erbaut; sie hat eine wertvolle barocke Innenausstattung.
Da in Feldhausen, wie in den beiden anderen Albgemeinden auch, keine Quelle vorhanden war, waren die Bewohner dieser Ortschaft seit eh und je bis zum Jahre 1906 bei der Wasserversorgung auf eine Hülbe sowie auf Hausbrunnen angewiesen.
Feldhausen hat heute rund 450 Einwohner. Diese Zahl wuchs in den vergangen 100 Jahren (1876: 314 Einwohner) stetig an. Die Ortschaft ist bis heute landwirtschaftlich geprägt, bietet aber auch einigen Handwerksbetrieben positive Standortqualitäten. Die Verantwortlichen der früher selbstständigen Gemeinde Feldhausen schufen mit den gemeinnützigen Einrichtungen, wie beispielsweise mit dem Rathaus, einer noch heute bestehenden Schule, einem Kindergarten und einem gemeindeeigenen Backhaus laufend Einrichtungen, um das Leben in dieser Gemeinde

Christine Brach,
46 Jahre alt:

„Ich bin vor kurzem aus dem Ruhrgebiet zugezogen. Mir ist dabei sehr positiv aufgefallen, wie freundlich und hilfsbereit die Menschen hier sind.“

Der Schlossplatz um 1900, als es noch keine Autos gab. Der Westflügel des Speth´schen Schlosses wurde 1972 abgebrochen.

Geschichte der Stadt Gammertingen

Historische Ansicht Oberamt

Karte von 1717

angenehmer zu machen. Durch diese Betreuungs- und Bildungseinrichtungen hat Feldhausen zentrale Funktionen für die drei Stadtteile auf der Albhochfläche.
Das Ortsbild prägt auch heute noch die katholische Kirche, sowie ein Fachwerkbau neben der Kirche.

Kettenacker

Der Ort ist älter als die beiden Nachbarorte Feldhausen und Harthausen. Im Mittelalter gehörte ein Teil des Dorfes zu Württemberg. Hans von Bubenhofen hat 1474 den württembergischen Anteil durch Tausch erworben. Die Pfarrei Kettenacker bestand schon 1275. Seit 1599 gehörte Kettenacker zur Herrschaft Hettingen, 1753 kam es wieder an die Herrschaft Gammertingen. Zu Kettenacker gehörte die fürstliche Domäne Lusthof. Kettenacker war immer schon eine recht wohlhabende Gemeinde. Sie hat heute rund 280 Einwohner (1817: 347; 1950: 311; 1970: 292 Einwohner). Eine größere Anzahl von landwirtschaftlichen Betrieben gibt dem Ort auch heute noch den dörflichen Charakter.
Nach dem zweiten Weltkrieg wurden von der Gemeinde Kettenacker mit dem Bau der Schule (1952), der Kirche (1956) und dem Rathaus mit Gemeindebackhaus und Gemeinschaftsgefrieranlage Anstrengungen unternommen, um das Leben in diesem Ortsteil angenehm zu machen. Die Wasserversorgung ist über den Anschluss an die Albwasserversorgungsgruppe VII in Zwiefalten gesichert. Mit einer Vielzahl von Vereinigungen und Vereinen wird das eigenständige Leben in dieser Ortschaft auch in der Zukunft noch gesichert sein. Ein zukunftsweisender Schritt war 1975 der Beschluss, eine Flurbereinigung durchzuführen, die 1986 abgeschlossen werden konnte.

Bronnen

Bronnen ist nach den starken Quellen benannt, die im Ortsbereich zu Tage kommen. Der Name wird erstmalig 1265 erwähnt, als Graf Ulrich der Stifter von Württemberg das Dorf dem Kloster Mariaberg schenkte. Bis zur Säkularisation 1802 blieb Bronnen Eigentum des Klosters. Die jeweiligen Inhaber der Herrschaft Gammertingen hatten allerdings bis 1706 einige Rechte im Dorf. 1579 wurde in Bronnen widerrechtlich ein Schloss gebaut. In einem, fast hundert Jahre dauernden Prozess erreichte das Kloster, dass das Schloss abgebrochen wurde, 1708 wurde vom Kloster die St. Josefskapelle gebaut. Kirchlich gehörte Bronnen aber immer zur Pfarrei Gammertingen. 1802 kam Bronnen mit dem Kloster Mariaberg an Württemberg. 171 Jahre gehörte Bronnen zum Oberamt, später Kreis Reutlingen. Durch die Kreisreform kam Bronnen zum Kreis Sigmaringen und wurde dann Teilort von Gammertingen. Von einer kleinen landwirtschaftlichen Gemeinde mit ca. 170 Einwohnern entwickelte sich Bronnen in den letzten drei Jahrzehnten zu einer Wohngemeinde mit rund 400 Einwohnern.

Mariaberg

Das Frauenkloster Mariaberg wurde im 13. Jahrhundert von einer Adelsfamilie gegründet, die auf einer nahe gelegenen Burg wohnte. Anfangs waren die Klosterfrauen Dominikanerinnen, 1293 wurde das Kloster dem Abt von Zwiefalten unterstellt und übernahm danach die Benediktinerregel. Durch Schenkungen und Käufe wuchs der Besitz des Klosters. Schutzvögte waren die jeweiligen Inhaber der Herrschaft Gammertingen. Im Laufe der Jahrhunderte hatte das Kloster gute und böse Zeiten. Eine versuchte Reformation und Plünderung und Zerstörung im 30jährigen Krieg bedrohten die Existenz. Seit 1682 wurde ein Neubau von Kloster und Kirche erstellt. Baumeister waren die beiden Vorarlberger Michael Thumb und Franz Beer von Bleichten. Bei der Innenausstattung der Kirche waren bekannte Barockkünstler tätig. Das 18. Jahrhundert wurde zu einer wirtschaftlichen und religiösen Blütezeit des Klosters. Im September 1802 wurde das Kloster von Württemberg säkularisiert.
1847 stellte der württembergische Staat das seit zehn Jahren leer stehende Klostergebäude von Mariaberg zur Unterbringung einer Anstalt für geistig Behinderte zur Verfügung. Initiator und erster Leiter der Einrichtung war der Uracher Oberamtsarzt Dr. Rösch. Im Laufe der Zeit bekam die Anstalt Mariaberg einen sehr guten Ruf. Vor allem auf pädagogischem Gebiet wurde viel geleistet. Es entstand eine mehrklassige Schule, in Werkstätten und der Landwirtschaft konnten viele Behinderte beschäftigt werden. Es gab auch eine größere Pflegeabteilung. Wegen des großen Bedarfs an Heimplätzen, neuer Therapiemethoden, ambulanter Dienste, Wirtschaftsgebäude, Mitarbeiterhäuser usw. wurde seit den sechziger Jahren die Einrichtung ständig vergrößert. Heute ist Mariaberg e. V. ein eigener Ortsteil und das größte Unternehmen in Gammertingen. In dieser Einrichtung mit ihren Außenstellen werden von Beschäftigten heute mehr als 800 Menschen betreut, in Mariaberg selbst leben und wohnen über 500 Menschen.

Kloster Mariaberg

Sehenswürdigkeiten in der Kernstadt

Rathaus

1. Rathaus

Ehemaliges Schloss der Freiherren Speth von Zwiefalten. 1775 an Stelle eines Schlosses aus dem 13. Jhdt. in klassizistischem Stil erbaut von D´Ixnard. Im Treppenhaus Deckenfresko „Die Morgenröte" von Andreas Brugger. Mehrere Räume sind noch im Zustand der Entstehungszeit. Auf der Terrasse zur Lauchert allegorische Figuren von Joh. G. Weckenmann (Haigerloch um 1775). Der Fachwerkbau gegenüber, genannt „Schlössle", wurde um 1550 erbaut und gehörte früher zum Schloss (Amtshaus). Zwischen beiden Gebäuden befand sich das untere Stadttor.

2. St. Michaelskirche

Mittelalterliche Adelskirche. Erster Kirchenbau schon vor dem Jahr 1000. Grab der Grafen von Gammertingen, das 1981 archäologisch untersucht wurde. Bis 1350 Pfarrkirche von Gammertingen mit Friedhof. Der heutige Bau wurde unter Verwendung des alten Kirchenschiffs um 1590 errichtet. Der Altar um 1675 stammt von T. Kutzenberger (Biberach), die Kirchenfenster sind modern.

3. Mittelalterliche Stadtanlage

Angelegt im 12./13. Jhdt. auf hochwasserfreien Tuffterrassen westlich der Lauchert. Rechteckiges Gebiet (175 x 200 m) wurde mit der Stadtmauer umgeben. Bei der Stadtmühle wurde von der Lauchert ein Stadtgraben abgeleitet, der beim Schloss wieder mündet. 1966 zugeschüttet.

St. Michaelskirche

Stadtmauer

Der Rundgang führt zur oberen Brücke, die früher über den Stadtgraben ging. Hier stand das obere Stadttor. Die breite Durchgangsstraße trennte den Bezirk der Herrschaft mit dem Schloss, Fruchtkasten und Zehntscheuer vom Bezirk der Bürger, welcher früher eng mit den Häusern der „Ackerbürger" bebaut war. Hinter dem Museum im alten Oberamt ist ein längeres Stück der Stadtmauer noch erhalten.

4. Evangelische Kirche

Erbaut 1957 an Stelle eines älteren Gebäudes. Daneben das evangelische Pfarrhaus.

5. Ehemaliges Amtsgericht

1900 an Stelle der Zehntscheuer von W. F. Lauer (Hechingen) im Neo-Renaissance-Stil errichtet. Die reichen Verzierungen des Giebels wurden 1938 entfernt bis auf den Adler des Königreichs Preußen. Heute Sitz des Notariats.

6. Altes Oberamt

Der Barockbau wurde 1726 von Oberschultheiß Clavell erbaut. Im Inneren barockes Treppenhaus, in mehreren Räumen schöner Deckenstuck. Seit Ende des 18. Jhdt. als Amtshaus benützt. 1806 fürstlich-hohenzollerisches Oberamt, 1850-1925 preußisches Oberamt. In den Jahren 1979 bis 2007 Sitz der Förderschule. Nach umfangreichen Sanierungsarbeiten wurde das Gebäude im Herbst 2008 einer neuen Bestimmung übergeben. Die Sozialstation St. Martin Veringen-Gammertingen hat dort ihre neue Geschäftsstelle eingerichtet. Das Obergeschoss wird als Museum genutzt. Hier finden nun verschiedene Ausstellungen statt.

Deckenfresko im Rathaus

Ehemaliges Amtsgericht

7. Katholische Stadtkirche

Turm mit gotischem Staffelgebiet von 1350. Klassizistisches Kirchenschiff von 1803/ 04 D´Ixnard an Stelle des gotischen Langhauses. Im Chor Kreuzigung, Gemälde von A. Reiser (Gammertingen, 1805). Nazarener-Kreuzweg von C. Hanner (Gammertingen) nach 1870. Kirchenfenster 1968 von Prof. Wachter. Westlich der Kirche der renovierte Barockbau des alten Pfarrhauses von 1768.

Unterhaltsame Stadtführungen

Über die Touristikserviceagentur Dietmann in Neufra können Stadtführungen durch die historische Kernstadt von Gammertingen gebucht werden. Telefon 07574 921548.

Freizeit- und Sportangebote

Rad- und Wanderkarte

Wandern auf dem Donau-Zollernalb-Weg

Ruine Baldenstein

Rad-WanderShuttle

Wandern, Radeln und Inline-Skaten

In unserer Ferienregion „Im Tal der Lauchert“ mit dem dazugehörenden Naturschutzgebiet Fehlatal besteht ein gut ausgeschildertes Rad- und Wanderwegenetz.
In der Rad- und Wanderkarte „Im Tal der Lauchert“ werden 22 Wanderrouten zwischen 7 und 19 km Länge sowie 10 Radtouren zwischen 18 und 57 km Länge exakt beschrieben und in zwei Übersichtsplänen dargestellt.
Die Wege sind sehr gut ausgeschildert und führen unmittelbar an den Sehenswürdigkeiten der Region sowie an zahlreichen Grill- und Rastplätzen vorbei.

Einige beliebte Wanderziele:

- **Teufelstorfelsen über dem Laucherttal**
  Das Teufelstor ist ein sehenswertes Naturdenkmal zwischen Gammertingen und Hettingen. Es handelt sich dabei um einen Jurafelsen mit torartigem Durchbruch. Von hier aus hat man eine schöne Aussicht auf das Laucherttal.

- **Aussichtspunkt Wendelstein**
  Schöner Aussichtsfelsen zwischen Gammertingen und dem Stadtteil Bronnen in einer gepflegten Wachholderheide. Dort haben Sie eine herrliche Aussicht auf das Laucherttal mit der neu gestalteten Freizeitanlage an der Lauchert. Vom schwäbischen Albverein wurde im Jahr 2004 ein neues Kreuz auf dem Wendelsteinfelsen aufgestellt. Die Geschichte des Kreuzes geht bis ins Mittelalter zurück.

- **Ruine Baldenstein „Altes Schloss“ im Fehlatal**
  Errichtet von den Grafen von Gammertingen, die im 11. und 12. Jhdt. zu den einflussreichsten Adelsfamilien des Landes gehörten. Umfangreiche archäologische Ausgrabungen ließen wertvolle Aufschlüsse über die Lebensumstände der Burgbewohner zu. Hier wurden tägliche Gebrauchsgegenstände wie Tonwaren, Flaschenscherben, Nägel, Haken, Schlüssel und Schlossteile gefunden. Auch über die Art und Zusammensetzung der Ernährung konnten wichtige Erkenntnisse gewonnen werden.

- **Naturschutzgebiet Fehlatal**
  Im Fehlatal, einem Nebenfluss der Lauchert gibt es keinen Straßenlärm und auch keine Bahntrassen, nur Rad- und Wanderwege. Der Bach schlängelt sich murmelnd im Talgrund an Schilf, Beeren, Büschen und stillen Wäldern vorbei. Jede Jahreszeit hat ihren eigenen Duft, ihre Farben und ihren Vogelgesang.

- **Freizeitanlage an der Lauchert**
  Für Inliner-Fans eignet sich besonders die Strecke zwischen Bronnen und Hettingen – teilweise entlang der Lauchert, bzw. auf der Albhochfläche ein Rundweg um Kettenacker. Die Rad- und Wanderkarte ist im Bürger- und Tourismusbüro der Stadt Gammertingen, sowie in einzelnen Einzelhandelsgeschäften in Gammertingen gegen eine Schutzgebühr zu erwerben.

Die Karte gibt Ihnen Tipps und Anregungen unsere schöne Landschaft näher kennen zu lernen bzw. neu zu erfahren.

Donau-Zollernalb-Weg

Der als „Qualitätsweg Wanderbares Deutschland“ zertifizierte „Donau-Zollernalb-Weg“ ist ein weiteres Highlight im westlichen Teil der Schwäbischen Alb. Er hat mit dem zertifizierten „Donauberglandweg“ eine Gesamtlänge von 214 km mit insgesamt 14 Etappen und führt auch durch unsere Ferienregion „Im Tal der Lauchert“. Der Schwäbische Albverein war maßgeblich an der Entwicklung dieses Qualitätswanderweges beteiligt. Er bietet das Jahr über mehrere geführte Wanderungen entlang des Weges an.

Die Termine werden rechtzeitig im Amtsblatt bekannt gegeben. Die Karte ist kostenfrei im Bürger- und Tourismusbüro der Stadt Gammertingen erhältlich.

Natürlich ins Laucherttal

Die Schwäbische Alb mit dem Rad-WanderShuttle und dem Rad-Wander-Bus der Hohenzollerischen Landesbahn AG entdecken und erleben. Die Züge fahren von Tübingen über Balingen und Sigmaringen nach Gammertingen und Hechingen, die Busse verbinden Reutlingen mit der Albhochfläche. Einfach eine preisgünstige „naldo“-Tageskarte lösen – und die Reise geht über reizvolle Strecken den Albaufstieg hinauf und durchs wildromantische Laucherttal.

Ausflugstipps, Tarifinfos und Fahrpläne erhalten Sie beim Bahnhof der Hohenzollerischen Landesbahn in Gammertingen, Telefon 07574 9338-650 oder im Internet unter **www.hzl-online.de**.

P. Steinki
Getränke-Heim- und Festservice

„HICKS"
COOLE DRINKS & MEHR

Schrotgasse 2 · 72501 Gammertingen · Tel. (0 75 74) 93 58 00
Fax (0 75 74) 33 69 · Mobil (01 71) 9 15 97 00
Internet: www.peter-steinki.de · E-Mail: peter.steinki@gmx.de

Bäckerei Bogenschütz
Sigmaringer Straße 53
72501 Gammertingen
Tel. (0 75 74) 17 98

Café mit Gartenterrasse

Große Auswahl an Backwaren, Kuchen und Gebäck

Bäckerei
BOGENSCHÜTZ
Gammertingen · Grosselfingen

Lebenslust Naturkost GbR
Nahrung für Leib und Seele

Der Bioladen
in Gammertingen, Bahnhofstraße 7
Fon & Fax: 0 75 74 / 9 20 01

Öffnungszeiten:
Mo./ Di./ Do./ Fr.: 9:00 – 12:30 Uhr
und 14:30 – 18:30 Uhr
Mi./ Sa.: 9:00 – 13:00 Uhr

„Wir sind eine der wenigen Metzgereien in der Region, die noch im eigenen Haus schlachtet - das ist die Basis der einzigartigen Qualität unserer Produkte"

ALBMETZGEREI
Steinhart
feinstes ganz natürlich
www.albmetzgerei-steinhart.de

72501 GAMMERTINGEN | TELEFON 0 75 74-28 23

E aktiv markt
EDEKA
Schmid

72501 Gammertingen • Europastr. 7 • Tel. 0 75 74 / 93 02 0 • Fax 93 02 20

Freizeit- und Sportangebote

Freizeitanlage an der Lauchert

Kneippanlage

Fehlatal

Alb-Lauchert-Schwimmhalle

Freizeitanlage an der Lauchert

Die bestehende gut besuchte Kneippanlage an der Lauchert zwischen dem Kernort Gammertingen und dem Stadtteil Bronnen ist um weitere Freizeit- und Erholungsangebote zur naturnahen und naturbezogenen Naherholung für alle Altersgruppen erweitert worden.

Am östlichen Lauchertufer entstand eine Picknick- und Spielwiese mit Grillplatz für die ganze Familie. Der Uferbereich ist als Wasser- und Abenteuerspielplatz umgestaltet worden. Die Lauchert lädt zum Baden und Plantschen ein.

Das westliche Lauchertufer bleibt der Naturerfahrung und der ruhigen Erholungsnutzung vorbehalten. Die Kneippanlage lädt zum „Wassertreten“ ein.

Neue Sinnesstationen mit einem Barfußpfad und einem Duftgarten nach dem Motto „Riechen, Fühlen, Sehen“ ergänzen das Angebot entlang der Lauchert oberhalb von Gammertingen.

Autohaus Lanz GmbH
Opel Service Partner · Autorisierter Opel Vermittler
Sigmaringer Straße 79
72501 Gammertingen
Tel. (0 75 74) 23 35
Fax (0 75 74) 44 67
privat: ☎ 46 24
- **Einbrennlackierung**
- **Karosserie-Instandsetzung**
- **Neu-, Jahres- und Gebrauchtwagen**

Kutschfahrten durch die schwäbische Wacholderheide

Alb-Lauchert Schwimmhalle – Badevergnügen für Jung und Alt

Attraktive Öffnungszeiten vor allem für Familien mit Kindern: wochentags von Dienstag bis Freitag von 15.30 Uhr bis 20.45 Uhr (in Ferienwochen schon ab 14.00 Uhr). An Wochenenden und Feiertagen ist die Schwimmhalle durchgängig von 8.00 Uhr bis 18.00 Uhr geöffnet. Für Frühaufsteher gibt es am Dienstag und am Freitag bereits von 6.30 Uhr bis 7.30 Uhr die Möglichkeit die Schwimmhalle zu nutzen. An schönen Tagen steht zusätzlich noch das Freigelände mit einer Brunnenanlage und Liegestühlen zur Verfügung. Ermäßigter Eintritt für Familien mit Kindern.

Kutschfahrten mit dem 2-Spänner und dem 4-Spänner durch die schwäbische Wacholderheide

Für kleine und große Gruppen – erlebnisreiche Kutschfahrten in die schwäbische Wacholderheide oder durch wildromantische Täler. Erleben und erfahren Sie romantische Stunden bei einer Planwagenfahrt durch das Lauchertal oder das Fehlatal. Einmalig in Deutschland: Unser Wegelagerer überrascht Ihre Reisegruppe während einer Kutschfahrt oder während einer Wanderung. Auf seinem Handkarren hat er reichlich Bauernvesper und Most dabei. Auskunft: Touristinformation Telefon: 07574 406-100

Ferienspaß und Kultursommer der Stadt Gammertingen

Kunst und Kultur, Spiel und Spaß stehen vor allem im Sommer hoch im Kurs im Lauchertstädtchen Gammertingen. Die Highlights des Gammertinger Kultursommers reichem vom Open-Air-Kino über Ausstellungen und Jazz bis hin zu geselligen Festen. Vielseitige Angebote organisiert das Jugendbüro zusammen mit Vereinen, aktiven Bürgerinnen und Bürgern in den Sommer-, Herbst- und Pfingstferien.

Kinderspielplätze:

- **in Gammertingen:** Mozartstraße, Kiverlinstraße, Kohlhalde/Breslauer Straße, Hochberg
- **in Bronnen:** Schlossberg
- **in Harthausen:** Trochtelfinger Straße, beim Bürgerhaus
- **in Feldhausen:** Inneringer Straße, bei der Grundschule
- **in Kettenacker:** Geisinger Straße, beim Bürgerhaus

Vielfältige Sportplätze, sowie Grill- und Rastplätze

Wegweiser durch die Stadtverwaltung

Stadtverwaltung

Tel. 07574 406-0 · Fax 406-119
E-Mail: info@gammertingen.de
Internet: www.gammertingen.de

Bürger- und Tourismus [BÜRO]

Unser Servicecenter

Tel. 406-135 oder -136 · Fax 406-199
E-Mail: buergerbuero@gammertingen.de
Öffnungszeiten
Bürger- und Tourismusbüro:
Montag – Donnerstag 8.00 – 18.00 Uhr
Freitag 8.00 – 12.00 Uhr

Aufgabenbereich Bürger- und Tourismusbüro:

An-/ Um-/ Abmeldungen des Wohnsitzes
Anmeldung zu Kursen der Akademie Laucherttal
Abmeldung von Pkws
Ausweise (Neuanträge, Änderungen, Vorläufige Ausweise)
Auskünfte aus dem Melderegister
(Auskunftssperren Melderegister bei Geburtstage und Jubiläen)
Auslegung von Plänen (z. B. Bebauungspläne, Haushaltsplan)
Abfallkalender
Antragsformulare ausgeben
Aufenthaltsbescheinigungen
Aufenthaltserlaubnis –
Entgegennahme und Weiterleitung der Anträge
Beglaubigung von Kopien
Behindertenausweise (Neuanträge und Verlängerungen)
Briefwahlunterlagen
Elterngeldanträge
Familien-Freizeitpässe
Fischereischeine
Fundsachen
Führungszeugnisse
Führerscheinanträge – Entgegennahme und Weiterleitung der Anträge, sowie Umschreibung
Gelbe Säcke
Gewerbezentralregisterauskunft
Grundsicherung
Gutscheine für Hallenbadbesuch
Haushaltsbescheinigungen
Hundean- und -abmeldungen
Infobroschüren
Internationale Führerscheine
Kinderreisepässe
Kindergeldanträge
Kopien
Lebensbescheinigungen
Lohnsteuerkarten –
Ausstellung und Änderung, Ersatz-Lohnsteuerkarte
Landesfamilienpässe
Meldebescheinigungen
Neubürgerinformation
Personalausweise
Radwanderkarten
Reisepässe
Rundfunkgebührenbefreiung (GEZ – Befreiung)
Schwerbehindertenausweise (Parkerleichterung)
Sozialhilfeanträge
Stadtpläne
Steuerformulare
Steuerliche Lebensbescheinigungen
Telefonzentrale
Terminvereinbarung mit anderen Dienststellen
Touristeninformation
Verkauf von Abfalleimern
Verkehrszentralregisterauszüge
Vorverkaufsstelle für Eintrittskarten
Wahlunterlagen
Wehrerfassung
Wohngeldanträge
Zuständigkeiten klären

Öffnungszeiten übriger Bereiche des Rathauses:
Montag – Freitag 8.00 – 12.00 Uhr
und nach vorheriger Vereinbarung

Bürgermeister: Holger Jerg

E-Mail: buergermeister@gammertingen.de
Tel. 406-110, n. Dienstschluss 406-115
Wirtschaftsförderung, Vereinsförderung, Jubiläen, Ehrungen, Städtepartnerschaft, Öffentlichkeitsarbeit
Sprechzeiten des Bürgermeisters werden wöchentlich im Amtsblatt bekannt gemacht, sowie nach vorheriger Vereinbarung
Sekretariat: Frau Hellstern, Tel. 406-110
E-Mail: Silvia.Hellstern@gammertingen.de
Amtsblatt, Veranstaltungskalender

Haupt- und Personalamt mit Bauverwaltung / Stadtplanung

Amtsleiterin Frau Hepp, Tel. 406-130
E-Mail: Alexandra.Hepp@gammertingen.de
Frau Steinhart, Tel. 406-131
E-Mail: Gabriele.Steinhart@gammertingen.de
Frau Endreß, Tel. 406-141
E-Mail: Anja.Endress@gammertingen.de
Abbruch von Gebäuden
Abwasserbeiträge
Abwasserbeseitigung
Baugenehmigungen
Baugrundstücke
Baulastenverzeichnis
Bebauungspläne
Betreute Seniorenwohnungen
Erschließungsbeiträge
Flächennutzungsplan

Wegweiser durch die Stadtverwaltung

Grundstücksangelegenheiten
Katastrophenschutz
Kulturelle Veranstaltungen
Personalangelegenheiten
Tourismus
Wahlen
Wasserversorgungsbeiträge
Wohnbauförderung

Haupt- und Ordnungsamt

Stellv. Amtsleiterin Frau Kranz, Tel. 406-133
E-Mail: Stefanie.Kranz@gammertingen.de
Allgemeine Angelegenheiten der Sicherheit und Ordnung
Bodenrichtwerte
Bußgeldstelle
Fischwasserverpachtung
Friedhofsangelegenheiten
Ganztagesbetreuung an Schulen
Geschäftsstelle Gutachterausschuss
Grundstückswertermittlung
Jagdwesen
Kindergartenangelegenheiten
Nachbarschaftsfragen
Obdachlosenangelegenheiten
Plakatierungsgenehmigung
Schülerbeförderung
Umweltangelegenheiten
Unterschriftsbeglaubigungen
Verkehrsangelegenheiten
Waffenangelegenheiten
Wohnberechtigungsscheine

Standesamt, Gewerbeamt

Frau Heister, Tel. 406-132
E-Mail: Sylke.Heister@gammertingen.de
Anmeldung zur Eheschließung
Bestattungswesen
Ehefähigkeitszeugnis
Eheschließung
Einbürgerung
Familienbuch (Auszug)
Gaststättenrechtliche Gestattung
Geburtenanmeldung
Geburtsurkunden
Gewerbean- und -abmeldungen
Heiratsurkunden
Kirchenaustrittserklärung
Namensänderung
Rentenversicherung
Sterbeurkunde
Testamentskartei
Todesfälle, Anzeige
Vaterschaftsanerkennung

Finanzwesen

Amtsleiter Herr Hagg, Tel. 406-120
E-Mail: Siegfried.Hagg@gammertingen.de
Frau Zeiler, Tel. 406-121
E-Mail: Maritta.Zeiler@gammertingen.de
Erlass städtischer Forderungen
Haushaltsplan und Haushaltsrechnung
Kindergärten (Beitrag)
Pachtwesen
Schulverwaltung
Stundung städtischer Forderungen
Vermietung von städtischen Grundstücken und Gebäuden
Verwaltung Altenpflegeheim
Vollstreckung städtischer Forderungen

Steueramt

Herr Fluck, Tel. 406-123
E-Mail: Dieter.Fluck@gammertingen.de
Frau Volk, Tel. 406-122
E-Mail: Jolene.Volk@gammertingen.de
Deponiegebühr (Erdaushub)
Gewerbesteuer
Grundsteuer
Hundesteuer
Marktwesen
Vergnügungssteuer
Wasserzinsabrechnung

Stadtkasse

Herr Götz, Tel. 406-124
E-Mail: Willi.Goetz@gammertingen.de

Gluitz
Land-, Forst- und Gartentechnik
Inh: P. Gluitz-Miller e.K.
Feldhauser Straße 19 · 72501 Kettenacker
Tel.: 0 75 74 / 9 12 94 · Fax: 0 75 74 / 9 12 96
E-Mail: info@gluitz.de · Internet: www.gluitz.de
VALTRA
Power Partner

DOLMAR

Frau Henschel, Tel. 406-126
E-Mail: Yvonne.Henschel@gammertingen.de
Brennholzbestellung
Mahnwesen
Zahlungsverkehr

Stadtbauamt

Stadtbaumeister Herr Neuburger
Tel. 406-150, Mobil 0173 3163579
E-Mail: Helmut.Neuburger@gammertingen.de
Frau Sauter, Tel. 406-151
E-Mail: Edeltraud.Sauter@gammertingen.de
Planung, Durchführung und Überwachung kommunaler Baumaßnahmen im Hoch- und Tiefbau
Technische Betreuung der Wasserversorgungs- und Abwasseranlagen
Unterhaltung der gemeindeeigenen Gebäude und Einrichtungen, Straßen, Brücken, Rad- und Wanderwege, Spielplätze, Sporteinrichtungen, sonst. Einrichtungen
Straßenbeleuchtung
Winterdienst

Gammertinger Energie- und Wasserversorgung (GEW) GmbH

Tel. 406-160 · Fax 406-165
E-Mail: info@gewgmbh.de, Internet: www.gewgmbh.de
Geschäftsführer Herr Schaller, Tel. 406-161
E-Mail: info@gewgmbh.de
Frau Gollmar, Tel. 406-160
E-Mail: C.Gollmar@gewgmbh.de
Frau Arnold, Tel. 406-162
E-Mail: B.Arnold@gewgmbh.de
Frau Bitz, Tel. 406-164
E-Mail: B.Bitz@gewgmbh.de
Anmeldung für den Einbau und Ausbau von Stromzählern
Anmeldung und Ausführung von Stromhausanschlüssen
Energie-Beratung
Förderanträge für regenerative Energie
Sonderverträge für Stromkunden
Stromabrechnung
Stromversorgung
Wasserförderung zu den städtischen Hochbehältern
Überwachung der Wasserqualität

Amtsblatt

Das Amtsblatt der Stadt Gammertingen erscheint wöchentlich jeweils donnerstags.
Redaktion bei der Stadtverwaltung,
E-Mail: amtsblatt@gammertingen.de, Tel. 07574 406-110
Abonnements und Werbung:
Druckerei Acker, Mittelberg 6, Gammertingen,
Tel. 07574 9301-0, Fax 07574 9301-30
E-Mail: info@druckerei-acker.de

Ortschaftsverwaltungen

Bronnen
Ortsvorsteher Manfred Schaller
Tel. dienstl. 406-161
Tel. privat 3921
Sprechzeiten:
Dienstag 17.00 – 18.30 Uhr

Mariaberg
Ortsvorsteher Manfred Schaller
Tel. dienstl. 406-161
Tel. privat 3921
Sprechzeiten:
1. Dienstag im Monat 11.00 – 12.00 Uhr
Willi Götz, an den übrigen
Dienstagen im Monat 11.00 – 12.00 Uhr

Feldhausen
Ortsvorsteher Hans Steinhart
Tel. 3672
Sprechzeiten:
Donnerstag 17.00 – 18.00 Uhr

Kettenacker
Ortsvorsteher Wilfried Klekler
Tel. 7380
Sprechzeiten:
Donnerstag 17.00 – 18.00 Uhr

Harthausen
Ortsvorsteher Hans Ott
Tel. 2419
Sprechzeiten nach Vereinbarung

kramer IMMOBILIEN-SERVICE
Immobilienvermittlung
Vermietung
Hausverwaltung
Wertgutachten
Nebenkostenabrechnungen
Mitglied im ivd Immobilienverband Deutschland
kramer BAUBETREUUNG
schlüsselfertige Wohnhäuser zum Festpreis
Sigmaringer Str. 8 · 72501 Gammertingen · Tel. (0 75 74) 9 11 33 · www.kraemer-immobilien.com

Wegweiser durch die Stadtverwaltung

Zahlen, Daten, Fakten

Gemarkungsfläche: 5.297 ha	
davon entfallen auf	
Gammertingen	1.810 ha (davon 763 ha Wald)
Harthausen	694 ha (davon 238 ha Wald)
Bronnen mit Mariaberg	716 ha (davon 379 ha Wald)
Feldhausen	1.013 ha (davon 324 ha Wald)
Kettenacker	1.064 ha (davon 312 ha Wald)
Landwirtschaftliche Fläche	2.933 ha
Waldfläche	2.016 ha
Siedlungsfläche	348 ha

Höhenlagen	
Gammertingen (Stadt)	667 m
Hochwang	804 m
Stadion	742 m
Bronnen	689 m
Mariaberg	707 m
Harthausen (Ortsmitte)	780 m
Hochbuch bei Harthausen	814 m
Feldhausen	760 m
Kettenacker	755 m

Wohnbevölkerung

	(Gesamtgemeinde)
1939:	2.681
1950:	3.154
1970:	4.910
1980:	5.843
1990:	6.508
2000:	6.916
2005:	6.885
2008:	6.625
2009:	6.491

Konfessionszugehörigkeit

römisch-katholisch	56,34 %
evangelisch	26,58 %
verschiedene	17,08 %

Ingenieurbüro für Baustatik
Dipl.-Ing. FH
Hans Schmid
Am Bildstock 5
72501 Gammertingen-
Harthausen
Tel. 07574 / 3644 · Fax 4661
eMail: haschmid@t-online.de

supper ■ heinemann architekten
freie architekten
■ entwurf I planung
■ bauleitung I sigeko
■ gebäudeenergieberater
■ gebäudewertschätzung
■ gutachter für schäden an gebäuden
■ bei neubau I umbau I sanierung
eichendorffstraße 2/1
72501 gammertingen
telefon +49 (0)7574 93479 0
architekten@supper-heinemann.de
www.supper-heinemann.de

Željko Ovčarik

Fliesen-, Platten- und Mosaikleger

Dresdener Straße 5 · 72501 Gammertingen
Telefon 0 75 74 / 48 98 · Telefax 0 75 74 / 93 61 26
E-Mail: A.Z.Ovcarik@t-online.de · www.ovcarik-fliesen.de

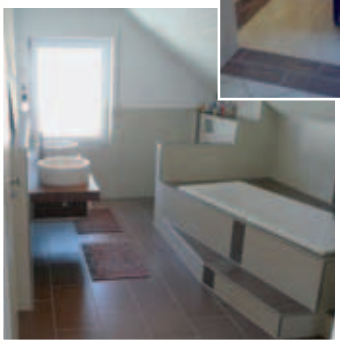

Holger Göckel
Sanitärtechnik

Installateur- und Heizungsbaumeister
Energieberater SHK

Eichertstr. 73 · 72501 Gammertingen
Tel. 0 75 74/92 13 57 · Fax 92 17 53
info@goeckel-bad.de · www.goeckel-bad.de

- Bequemlichkeit
- Sicherheit
- Langlebigkeit
- Individualität
- Exklusivität
- Qualität aus Meisterhand

sanitär heizung klima

GGT DEUTSCHE GESELLSCHAFT FÜR GERONTOTECHNIK®

Fachbetrieb für senioren- und behindertengerechte Installation

Wohlfühlbäder aus einer Hand

Der Entsorgungspartner in Ihrer Nähe

Container – Werder
Herdleäcker 12
72501 Gammertingen

Wir entsorgen fast alles: **Tel. 07574 / 1859**

Bauschutt	Holz	Sperrmüll	Allerlei	Kostenlos
• Fliesen	• Möbel	• Matratzen	• Teppiche	• Schrott
• Ziegel	• Bauholz	• Kunststoff	• Bodenbeläge	• Eisen
• Mauerwerk	• Türen	• Möbel	• Tapeten	• Blech
• Porzellan	• Balken	• Polster	• Plastik	• Metalle
• Rigips	• Bretter	• Hausrat	• Altreifen	• Autobatterien
• Heraglitt	• Fenster	• Sperrmüll	• Mineralwolle	• Papier
• Eternit	• Zäune			• Kartonagen

Öffnungszeiten: Mo.–Fr. 8⁰⁰–12⁰⁰ u. 13⁰⁰–18⁰⁰ / Sa. 8⁰⁰–12⁰⁰ Uhr

Meisterfachbetrieb für:

Konstruktionen
in Stahl und Edelstahl

GÖTZ

- Schlosserei
- Innenausbau
- Prototypen und Messebau
- Sektionaltore
- Sondertreppen
- Beschilderungstechnik

Talweg 4
72501 Gammertingen
Fon 0 75 74 / 9 11 22
Fax 0 75 74 / 9 11 21
E-Mail: dominik-goetz@t-online.de

Schreinerei
Helmut Sauter

Schreinerei – Innenausbau
Möbel
sauter
Feldhausen

Harthauser Straße 20
72501 Gammertingen
info@sauter-schreinerei.de

Tel.: 07574 / 2082
Fax: 07574 / 3915
www.sauter-schreinerei.de

Joswig + Kneule GmbH
Stuckateurmeisterbetrieb

- Putz - Stuck
- Trockenbau
- Gerüstbau
- Fliessestrich
- Wärmedämmung
- Gebäudeenergiepass

72501 Gammertingen
Tel.: 07574/2283
Fax: 07574/3696

Büro: Ziegelweg 7
www.joswig-kneule.de
stuckateur@joswig-kneule.de

Fritzsche-Abele
Garten- & Landschaftsbau
Elwin Fritzsche-Abele
Trochtelfinger Str. 33 · 72501 Gammertingen-Harthausen
Telefon (0 75 74) 31 48 · Telefax (0 75 74) 45 38
E-Mail: Beratung@Fritzsche-Abele.de

HEIZTECHNIK
ZILK
mehr als Wärme

HEIZUNGS- UND LÜFTUNGSBAU · KLIMATECHNIK · SOLARANLAGEN
HOLZFEUERUNGSANLAGEN · SANITÄRINSTALLATIONEN · KUNDENDIENST

Europastraße 16
72501 Gammertingen
Tel. (0 75 74) 93 31-0

Sanitär - Heizung
LEIS
Kundendienst & Solar

Dresdener Straße 9
72501 Gammertingen
Tel.: 0 75 74 / 28 37
Fax: 0 75 74 / 93 64 10

- *Oberflächengestaltung*
- *Dekorative Maltechniken*
- *Ausführung sämtlicher Maler- und Lackierarbeiten*

ROGG FARBE DESIGN

ROGG
Malerwerkstätte

Geschäft:
Burladinger Str. 8 · 72501 Gammertingen · Tel. (0 75 74) 25 23
E-Mail: maler-rogg@t-online.de

Gemeindevertreter – Stadträte und Ortschaftsräte

Name	Ort/Straße	Telefon
Bürgermeister Holger Jerg	Gammertingen, Hohenzollernstraße 5	07574 406-110
1. stellv. Bürgermeister		
Sebastian Hummel	Feldhausen, Harthauser Straße 5	07574 1242
2. stellv. Bürgermeister		
Wolfgang Lieb	Gammertingen, Robert-Bosch-Straße 1	07574 930915

Mitglieder des Gemeinderats

CDU		
Adaszynski, Heidelinde	Mariaberg, Burghaldenstraße 16	07124 931137
Götz, Karl*	Bronnen, Kirchstraße 14	07574 2772
Hebeisen, Karl-Heinz	Gammertingen, Gräfin-Adelheid-Straße 4	07574 2109
Hummel, Sebastian	Feldhausen, Harthauser Straße 5	07574 1242
Sauter, Josef	Gammertingen, Achalmstraße 16	07574 1855
Schmid, Hans	Harthausen, Am Bildstock 5	07574 3644
Vogelsang, Josef	Gammertingen, Gartenstraße 8	07574 2162
Weiß, Josef	Kettenacker, Geisinger Straße 27 A	07574 91427
Gleiches Recht für Alle		
Bieger, Manfred	Gammertingen, Herdleäcker 6	07574 91170
Bögle, Karl-Josef	Gammertingen, August-Reiser-Straße 5	07574 2220
Lieb, Wolfgang*	Gammertingen, Robert-Bosch-Straße 1	07574 930915
Ocker, Birgit	Gammertingen, Eichertstraße 11	07574 91117
Oßwald, Rainer	Gammertingen, Eichertstraße 69	07574 91265
Steinhart, Carmen	Gammertingen, Herdleäcker 1	07574 7132
Vojta, Iris	Gammertingen, Robert-Seifert-Straße 4	07574 4298
SPD und Unabhängige Bürger		
Binsch, Stephan	Gammertingen, Hölderlinstraße 7	07574 3115
Molnar, Elmar*	Gammertingen, Hochbergstraße 29	07574 936661
Schirmer, Gabriele	Gammertingen, Gamhartstraße 5	07574 858
Demokratische Zukunft Gammertingen		
Schmidt, Andreas Volker	Gammertingen, Freiherrn-von-Speth-Straße 31	07574 2868
Wasel, Lothar	Gammertingen, Eichendorffstraße 47	07574 1323

* Fraktionssprecher

Helena Riveroff, 70 Jahre alt:

„Ich bin vor 44 Jahren hierher gezogen, als ich geheiratet habe. Mir gefällt es in Gammertingen sehr gut, alle Läden liegen dicht beieinander und sind gut zu erreichen."

Galina Hartung, 50 Jahre alt:

„In Gammertingen gibt es alles, was der Mensch zum Leben braucht, kompakt in einer Stadt. Es gibt alle Schulformen, mehrere Banken und Apotheken, ein Pflegeheim und gleich vier Ärzte. Außerdem haben wir sehr viele Vereine und vielfältige Angebote für Kinder und Jugendliche, wie zum Beispiel unser Jugendbüro."

GEBR. STRAUB GmbH & Co. KG

PEUGEOT-Servicepartner mit Vermittlungsrecht
Telefon (0 75 74) 38 11

Aral-Center Josef Straub GmbH
(0 75 74) 22 82

Sigmaringer Straße 38 + 40 · 72501 Gammertingen
E-Mail: Josef.Straub@peugeotpartner-straub.de
www.gebrueder-straub.de

Gemeindevertreter – Stadträte und Ortschaftsräte

Martin Sedlacek, 20 Jahre alt:

„Gammertingen hat eine Größe, bei der man sich untereinander kennt und ein gutes Miteinander pflegt. Außerdem mag ich, dass es hier in der Innenstadt ein breites kulinarisches Angebot gibt – vom Eis bis zum Döner bekommt man so ziemlich alles."

Lore Scholz und Liesel Genkinger:

„Gammertingen ist unsere Heimat. Uns gefällt hier alles. Zudem ist die Freizeitanlage echt schön geworden."

Name	Ort/Straße	Telefon
Mitglieder des Ortschaftsrats Bronnen/Mariaberg		
Adaszynski, Heidelinde	Mariaberg, Burghaldenstraße 16	07124 931137
Amann, Markus	Bronnen, Schelmenwasen 17	07574 1349
Endriß, Karl (stellvertr. Ortsvorsteher)	Bronnen, Albstraße 20	07574 2516
Rullmann, Hans-Peter	Bronnen, Schlossberg 7	07574 932844
Schaller, Manfred (Ortsvorsteher)	Bronnen, Schachenweg 14	07574 9321
Dieth, Helmuth	Mariaberg, Burghaldenstraße 16	07124 923249
Rörig-Carstädt, Sonja	Mariaberg, Burghaldenstraße 16	07124 927151
Mitglieder des Ortschaftsrats Feldhausen		
Heinzelmann, Dietmar (stellvertr. Ortsvorsteher)	Feldhausen, Harthauser Straße 9	07574 935054
Schlageter, Georg	Feldhausen, Hauptstraße 14	07574 4709
Schmid, Franz	Feldhausen, Im Brühl 4	07574 935362
Steinhart, Hans (Ortsvorsteher)	Feldhausen, St. Nikolausweg 18	07574 3672
Steinhart, Lothar	Feldhausen, Inneringer Straße 30	07574 2067
Mitglieder des Ortschaftsrats Harthausen		
Ott, Hans (Ortsvorsteher)	Harthausen, Im Gässle 1	07574 2419
Lutz, Roland	Harthausen, Am Pfarrgarten 7	07574 7222
Rogg, Manfred (stellvertr. Ortsvorsteher)	Harthausen, Trochtelfinger Straße 6	07574 935307
Schmid, Ingrid	Harthausen, Am Pfarrgarten 12	07574 7197
Schmid, Thomas	Harthausen, Im Gässle 2/1	07574 4438
Mitglieder des Ortschaftsrats Kettenacker		
Gulde, Matthias	Kettenacker, Tigerfeldstraße 8	07574 932361
Klekler, Wilfried (Ortsvorsteher)	Kettenacker, Lusthofer Straße 5	07574 7380
Nieß, Johann (stellvertr. Ortsvorsteher)	Kettenacker, Tigerfeld Straße 13	07574 3092
Roos, Marion	Kettenacker, Feldhauser Straße 22	07574 932697
Waldert, Wolfgang	Kettenacker, Lusthofer Straße 20	07574 7505

Peter Bartsch

Steuerberater
Rechtsanwalt

Hausadresse:
Eschenweg 4
72501 Gammertingen

Telefon (0 75 74) 8 22
Telefax (0 75 74) 8 24

Allianz

Gerd Ulmer
Generalvertretung der
Allianz Beratungs- u. Vertriebs AG
www.allianz-ulmer.de

Unsere gemeinsame Büroadresse:
Sigmaringer Str. 8 – 72501 Gammertingen
Tel. 0 75 74-93 45 0 – Fax 0 75 74-93 45 20

ivd
Hier ist Immobilienkompetenz zu Hause

GERD ULMER IMMOBILIEN

Örtliche Dienstleistungen – Anlaufstellen und Behörden

Bezeichnung	Anschrift	Telefon
Notariat	Hohenzollernstraße 9	93491-0
Polizei	Hohenzollernstraße 11	921687
Hohenzollerische Landesbahn AG	Bahnhof, Bahnhofstraße 1	933865-0
	Omnibusbetriebshof, Herdleäcker 2	934976-0
Mariaberg e. V. – Einrichtungen der Jugend- und Behindertenhilfe	Klosterhof 1, Mariaberg	07124 923-0
AOK Sigmaringen, Geschäftsstelle Gammertingen	Sigmaringer Straße 8	9338-0

Banken und Sparkassen

Hohenzollerische Landesbank-Kreissparkasse, Gammertingen Öffnungszeiten: Mo. – Fr. 8.15 – 12.15 Uhr Mo. und Fr. 14.00 – 16.00 Uhr Di. und Do. 14.00 – 18.00 Uhr	Sigmaringer Straße 4	07574 9337-0
Volksbank Hohenzollern e. G., Gammertingen Öffnungszeiten: Mo. – Fr. 8.30 – 12.30 Uhr Mo. und Fr. 14.00 – 17.00 Uhr Di. und Do. 14.00 – 18.00 Uhr	Sigmaringer Straße 5	07574 9303-0

Dipl.-Kaufmann
Hans-Werner Brenner
Steuerberater

HWB

Hochbergstraße 34
72501 Gammertingen
Tel. 07574/9 33 60
Fax 07574/9 33 636
info@StB-HWBrenner.de

Sparkasse.
Gut für die Region.
Gut für Gammertingen.

Landesbank
Kreissparkasse

"Meine eigene Bank."

Wir machen den Weg frei.

Mit der Mitgliedschaft in unserer Volksbank können Sie unseren Kurs mitbestimmen und beteiligen sich zugleich direkt am Erfolg. Damit bieten wir Ihnen eine attraktive Geldanlage.

Sprechen Sie einfach persönlich mit Ihrem Berater oder gehen Sie online.

www.voba-hohenzollern.de

Volksbank
Hohenzollern eG

Überörtliche Dienstleistungen – Anlaufstellen und Behörden

Bezeichnung	Anschrift	Telefon
Agentur für Arbeit Balingen, Außenstelle Sigmaringen	Gartenstraße 12, 72488 Sigmaringen	07571 7204-0
ARGE Landkreis Sigmaringen	Fidelis-Graf-Straße 2, 72488 Sigmaringen	01801 00300250100
Arbeitsgericht	Olgastraße 106, 89073 Ulm	0731 189-0
Bezirksschornsteinfegermeister		
für Gammertingen, Gerhard Thoma	Eschenweg 14, 72501 Gammertingen	07574 921341
und Thomas Vogel	Bergblickstraße 5, 72488 Sigmaringen	07577 926541
für die Stadtteile Harthausen, Mariaberg, Bronnen,		
Gerhard Thoma	Eschenweg 14, 72501 Gammertingen	07574 921341
für die Stadtteile Feldhausen, Kettenacker, Werner Bosch	Helstraße 41, 72474 Winterlingen	07434 2022
Bundesanstalt Technisches Hilfswerk	Bismarckring 31, 88400 Biberach a. d. Riß	07351 7082
Deutsche Rentenversicherung Bund	10704 Berlin	030 865-1
Deutsche Rentenversicherung Baden-Württemberg, Außenstelle Sigmaringen	Antonstraße 9, 72488 Sigmaringen	07571 7452-0
Eichamt	Kanalstraße 45, 88214 Ravensburg	0751 363621-0
Finanzamt	Karlstraße 31, 72488 Sigmaringen	07571 101-0
Hauptzollamt	Schanzstraße 14, 88045 Friedrichshafen	07541 924-0
Handwerkskammer	Hindenburgstraße 58, 72762 Reutlingen	07121 2412-0
Industrie- und Handelskammer Bodensee-Oberschwaben	Lindenstraße 2, 88250 Weingarten	0751 409-0
Kreiskrankenhaus Sigmaringen	Hohenzollernstraße 40, 72488 Sigmaringen	07571 100-0

Landratsamt Sigmaringen:	Leopoldstraße 4, 72488 Sigmaringen	07571 102-0
	■ Abfallwirtschaftsamt	07571 102-6600
	■ Ausländerangelegenheiten	07571 102-6300
	■ Baurechtsamt	07571 102-5100
	■ Brand- und Feuerwehrwesen	07571 102-5112
	■ Forst	07571 102-8500
	■ Führerscheinangelegenheiten	07571 102-5400
	■ Gesundheitsamt	07571 102-6400
	■ Gewerbeangelegenheiten	07571 102-6310
	■ Kfz-Zulassungsstelle	07571 102-5430
	■ Landwirtschaft	07571 102-8600
	■ Jugendamt	07571 102-4226
	■ Sozialamt	07571 102-4100
	■ Schule und Bildung	07571 102-6500
	■ Schuldnerberatung	07571 102-4165
	■ Straßenbauverwaltung	07571 102-6701
	■ Umwelt	07571 102-2300
	■ Verbraucherschutz und Veterinärwesen	07571 102-7500
	■ Vermessung und Flurneuordnung	07581 4809-0
Polizeidirektion	Karlstraße 15, 72488 Sigmaringen	07571 104-0
Regierungspräsidium Tübingen	Konrad-Adenauer-Straße 20, 72072 Tübingen	07071 757-0
Staatliches Schulamt Albstadt	Charlottenstraße 4, 72336 Balingen	07433 57-201
Staatliches Vermögens- und Hochbauamt	Minneggstraße 1, 88214 Ravensburg	0751 806-0
Staatsanwaltschaft	Heiligkreuzstraße 6, 72379 Hechingen	07471 944-0
Staatsarchiv	Karlstraße 1 + 3, 72488 Sigmaringen	07571 101-551

Gerichte:		
■ Amtsgericht	Karlstraße 17, 72488 Sigmaringen	07571 104-831
■ Landgericht	Heiligkreuzstraße 9, 72379 Hechingen	07471 944-0
■ Sozialgericht	Webersteig 5, 78462 Konstanz	07531 207-0
■ Verwaltungsgericht	Karlstraße 13, 72488 Sigmaringen	07571 104-677

Stadtmitte von Gammertingen

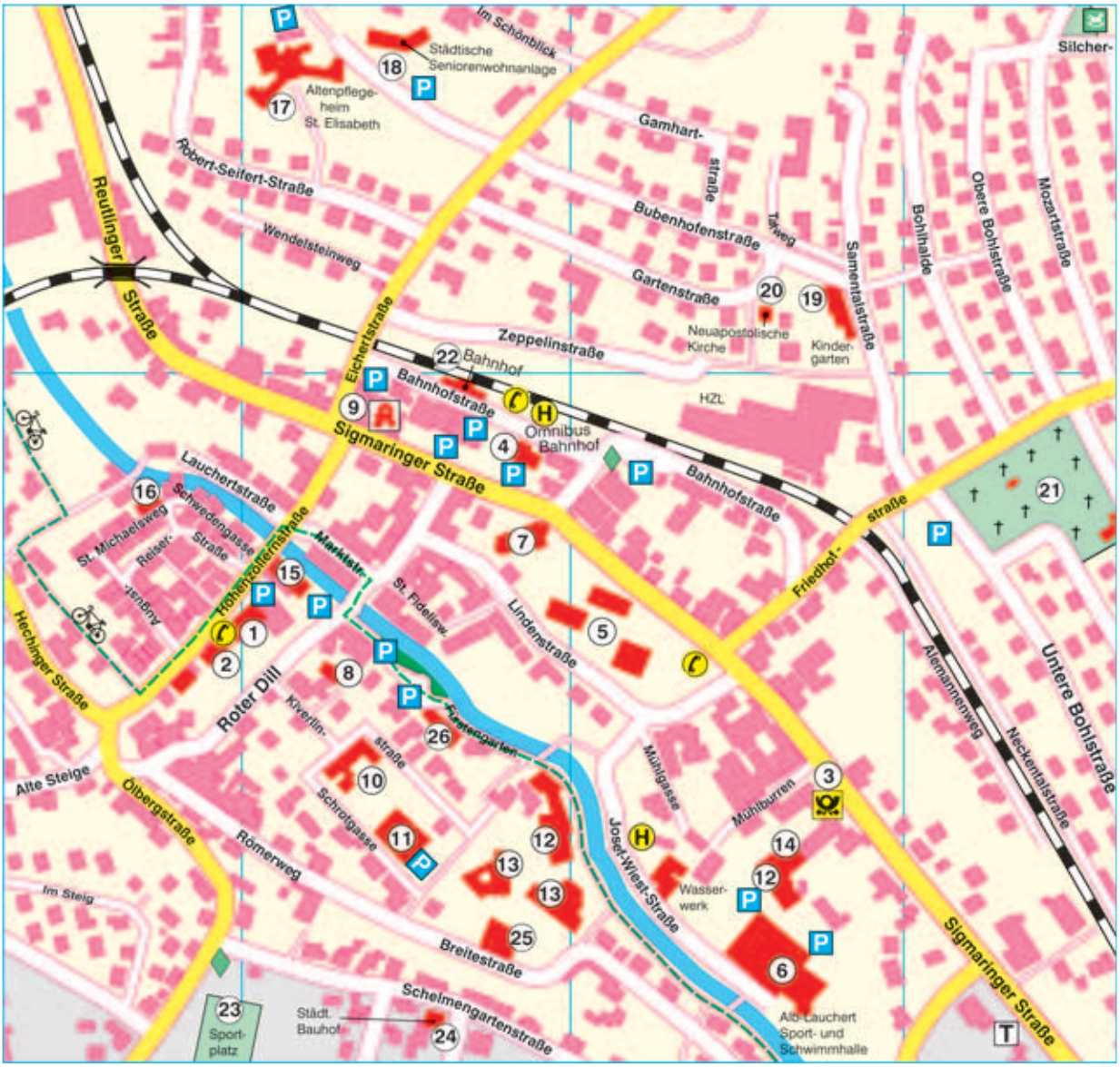

Öffentliche Einrichtungen

1. Notariat
2. Museum im Alten Oberamt + Sozialstation + Polizei
3. Post
4. Bücherei
5. Grund- und Werkrealschule mit Förderschule
6. Alb-Lauchert Sporthalle mit Schwimmhalle
7. Katholische Kirche
8. Evangelische Kirche
9. Apotheken
10. Kindergarten St. Martin
11. Turnhalle beim Gymnasium
12. Realschule
13. Gymnasium
14. Sonderschule für geistig Behinderte
15. Rathaus
16. St. Michaelskapelle
17. Altenpflegeheim St. Elisabeth
18. Städt. Seniorenwohnanlage
19. Kindergarten St. Michael
20. Neuapostolische Kirche
21. Friedhof/Aussegnungshalle
22. Bahnhof
23. Sportplatz
24. Städt. Bauhof
25. Feuerwehrgerätehaus
26. DRK Rettungswache

- öffentl. Fernsprecher
- Parkplatz
- Bushaltestellen
- Spielplatz
- Containerstandort
- Apotheke
- Tankstelle
- Gewerbegebiet
- Post

Kulturelle Einrichtungen

Autorenlesung in der Stadtbücherei

Stadtbücherei Gammertingen

Sigmaringer Straße 23
Telefon: 07574 7362

Öffnungszeiten:

Montag	geschlossen
Dienstag	13.00 – 17.00 Uhr
Mittwoch	9.30 – 11.30 Uhr
	14.00 – 18.00 Uhr
Donnerstag	13.00 – 17.00 Uhr
Freitag	14.00 – 17.00 Uhr
Samstag	10.00 – 12.00 Uhr

Seit über 20 Jahren bietet die Stadtbücherei ein breites Angebot an Büchern und Medien, Aktionen, Veranstaltungen und Lesungen.

Jährlich nutzen und entleihen weit über 1.500 Erwachsene, Kinder und Jugendliche aus unserer Stadt und der umliegenden Region regelmäßig über 46.000 Medieneinheiten in der Stadtbücherei.

Seit der Gründung der Stadtbücherei Gammertingen im Jahr 1988 ist der Bestand inzwischen auf gut 20.000 Medieneinheiten – Bilderbücher, Sachbücher, Romane für Kinder, Jugendliche und Erwachsene, Spiele, DVDs, Videos, Hörbücher, CDs, CD-Roms und Zeitschriften – angewachsen. Ein engagiertes hauptamtliches Büchereiteam pflegt und aktualisiert laufend den Medienbestand.

In den zurückliegenden zwei Jahrzehnten hat sich die Stadtbücherei Gammertingen zu einem gut besuchten kulturellen Zentrum der Stadt entwickelt. Auch und gerade die Literaturzusammenarbeit mit den Gammertinger Schulen ist ein besonderes Highlight.

Die Stadtbücherei Gammertingen liegt zentral in Mitten der Gammertinger Innenstadt, zwischen der katholischen Stadtpfarrkirche St. Leodegar an der Sigmaringer Straße und dem Bahnhof bzw. dem Omnibusbahnhof. Das Büchereiteam steht zu den oben genannten Öffnungszeiten den Besuchern gerne mit Rat und Tat zur Seite.

Große Auswahl mit einem Medienbestand von gut 20.000 Einheiten

Akademie Laucherttal

Bildungseinrichtung für Erwachsene
Anmeldung im Bürgerbüro unter der 07574 406-0

Bildungsträger:
Die Akademie Laucherttal ist eine Einrichtung der Erwachsenenbildung, die aus einem interkommunalen Agendaprozess im Mittleren Laucherttal entwickelt wurde. Sie wird von den Städten Gammertingen, Hettingen und Veringenstadt, sowie von den Gemeinden Neufra und Winterlingen bzw. von der diakonischen Einrichtung Mariaberg e. V. getragen.

In enger Abstimmung mit den vorhandenen lokalen Bildungswerken werden die bestehenden Bildungsangebote im Laucherttal koordiniert und mit eigenständigen Fortbildungsangeboten der Akademie ergänzt.

Unter dem Motto „Bildung für alle" bietet die Akademie mit einem umfassenden Kurs- und Veranstaltungsangebot Möglichkeiten und Anreize zu wichtigen Fragen der Zukunft und der Gegenwart, fördert die Leistungsfähigkeit und die berufliche Qualifikation und bietet Lebenshilfe und Orientierung.

Angebot/Kurse:
- Sprachkurse
- EDV-Kurse
- Berufliche Bildungsangebote
- Akademie für Frauen
- Akademie für Kinder
- Kulturelle und gesellschaftliche Vorträge
- Künstlerisches und handwerkliches Gestalten

Kontakt/Infos:
Akademie Laucherttal
Schloss
72513 Hettingen
Telefon: 07574 921493 oder
Mobil: 0174 1444620
Telefax: 07574 4448
info@akademie-laucherttal.de
www.akademie-laucherttal.de

Akademie Laucherttal

Klavierkonzert im historischen Schlosssaal

Silvia Mayer,
45 Jahre alt:

„Ich mag an Gammertingen besonders, dass man so viel persönlichen Umgang hat und die Menschen sehr herzlich sind. Außerdem gibt es noch viel Natur rund um die Stadt."

Schlosskonzerte

Schlosskonzerte im historischen Schlosssaal im Rathaus und in der Klosterkirche Mariaberg, Telefon: 07574 406-0

Der 1993 gegründete Verein Gammertinger Schlosskonzerte e. V. führt die von der Stadt Gammertingen 1966 eingeführte Kammerkonzertreihe weiter. In der Regel finden in der Zeit von September bis April vier bis fünf hochrangige Konzerte statt.

Näheres unter www.gammertinger-schlosskonzerte.de.

KONDITOREI CAFÉ MAYER

Sigmaringer Straße 43, 72501 Gammertingen
Telefon: 0 75 74 / 22 53, Fax: 0 75 74 / 93 50 28
E-Mail: konditorei@café-mayer.de

Dienstag – Samstag 7.30 – 18.30 Uhr • Sonntag: 8.00 – 19.30 Uhr • Montag Ruhetag

In unserem **gemütlichen Tagescafé mit Wintergarten und Terrasse** verwöhnen wir Sie mit einer **großen Auswahl an hausgemachten Kuchen und Torten, ausgesuchten Kaffee- und Getränkespezialitäten, großer Frühstücks- und Crêpekarte, leckeren Eisbechern, sowie ständig wechselnden saisonalen Gebäcken.**
Ideale Räume für Vereins-, Jahrgangs- + Familienfeste bis 80 Personen
Für Gesellschaften ab 20 Personen auch abends geöffnet (kalt/warmes Büffet)
Regelmäßig **Sonntags-Brunch** (Termine und Voranmeldung auf unserer Homepage **www.cafe-mayer.de**)

In unserer **eigenen Konditorei** fertigen wir für Sie nur aus besten Zutaten:
Foto- und Formtorten für jeden Anlass nach Ihren Wünschen.
Handgemachte **Gammertinger Trüffelpralinen und Tafelschokolade**
in schönen Geschenkverpackungen und Geschenkkörben
Handbemalte Nikoläuse und Osterhasen aus Edelschokolade
Sonntags ab 8.00 Uhr frische Backwaren in großer Auswahl

Wir freuen uns auf Ihren Besuch **Ihre Familie Mayer**

Hotel Garni
* * *
Gästehaus
«Stelle»

Erika Heißel
Sigmaringer Straße 13
72501 Gammertingen
Mobil 0173 3408218
Telefon 07574 935905
Fax 07574 556977
mail@gaestehaus-stelle.de
www.gaestehaus-stelle.de

SunTIME
Ihr Sonnenstudio

Unsere Sonnenbänke:
Profi-Qualität auf dem neuesten Stand der Technik.
3 Solarien der modernsten Kategorie
mit vielen Extras laden zum
bräunen und entspannen ein.

* Ihr Hotel und Restaurant in Gammertingen

In unserem Gasthaus verwöhnen wir Sie mit dem Besten aus unserer Genießer-Region nach dem Motto

*** Gottes schönste Gabe ist die Küche der Schwaben*.**

Nutzen Sie unsere Erfahrung für Ihre Betriebs- oder Familienfeier.

- *** Festsaal**
- *** Schwabenstube**
- *** Gastwirtschaft**
- *** Terrasse**
- *** Wintergarten**
- *** Gästezimmer**

KREUZ
★★★ Hotel und Gästehaus

Marktstraße 6
72501 Gammertingen
Tel. 0 75 74.93 29.0
Fax 0 75 74.93 29.20
kreuzhotel@t-online.de
www.hotel-kreuz-gammertingen.de

Märkte und Feste

City-Fest

Jazz vor dem Schloss

Open-Air-Kino

Weihnachtsmarkt

Dreimal im Jahr, jeweils am 3. Donnerstag in den Monaten März, August und Oktober, findet ein **Krämermarkt** in der Markt- und Lindenstraße statt. Jeden Mittwoch findet von 8.00 – 13.00 Uhr rund ums historische Rathaus ein **Wochenmarkt** statt, bei dem lokale und regionale Anbieter frische Lebensmittel zum Verkauf anbieten. Am ersten Adventswochenende findet jedes Jahr rund ums historische Rathaus und im Fürstengarten der **„Gammertinger Weihnachtsmarkt"** mit einer Vielzahl weihnachtlich geschmückter Buden und Stände statt. Am Freitag vor dem ersten Advent gibt es allerdings auch in Mariaberg im historischen Klostergebäude und im Klosterinnenhof einen **Adventsmarkt** der Mariaberg e. V.. Als große kulturelle Veranstaltung unter freiem Himmel findet jedes Jahr am ersten Samstag der Sommerferien auf dem Schlossplatz vor dem historischen Rathaus ein **Open-Air „Jazz vor dem Schloss"** mit bekannten Bands jazziger Swingmusik statt. Am Ende der Sommerferien bietet das **Gammertinger Open-Air-Kino** an elf Abenden unter freiem Himmel im Innenhof des Gewerbeparks an der B 32 Kinohighlights vom Feinsten. Mit einem **„Verkaufsoffenen Sonntag"** bieten die Handels- und Gewerbetreibenden unserer Stadt immer am dritten Sonntag im Oktober der Bevölkerung und ihren Kunden die Möglichkeit, sich gezielt über die Vielfalt der Produkte, Angebote und Dienstleistungen in unserer Stadt zu informieren. Zum großen Gammertinger Stadtfest, dem **„City-Fest"**, trifft sich Jung und Alt aus nah und fern alle zwei Jahre am letzten Juniwochenende im Stadtkern Gammertingen.

Weitere aktuelle Veranstaltungen und Tipps finden Sie in unserem Veranstaltungskalender bzw. in dem wöchentlich erscheinenden Amtsblatt, sowie aktuell im Internet unter **www.gammertingen.de**.

Produkte aus der Region

Hofläden/landwirtschaftliche Direktvermarkter

Fleisch- und Wurstprodukte vom Schwein und der Ziege aus eigener Landwirtschaft mit bäuerlichem Partyservice

Hoflädele Familie Oßwald	Eichertstraße 69	72501 Gammertingen
Straubinger Hof	Reutlinger Straße 11	72501 Gammertingen

Back- und Wurstwaren aus eigener Bäckerei und Metzgerei, Bioland-Produkte

Marktplatz Mariaberg	Burghaldenstraße 4	72501 Gammertingen

Alle Produkte rund um das Wild

Ralph Fritz	Bronnen, Eichenweg 3	72501 Gammertingen

Angelika Straubinger, betreibt einen eigenen Hofladen:

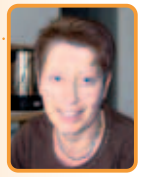

„Die Mischung hier macht`s. Gammertingen ist Stadt und doch Land aber nicht ländlich. Hier ist alles noch sehr persönlich."

Wurstspezialitäten aus der Region

Kindergärten

Erntedank im Kindergarten

Spielen und ...

... Lernen im Kindergarten.

Wurzeln schlagen und Zukunft leben, ein Zuhause in schöner Umgebung schaffen, unseren Kindern eine gesunde Natur zum Aufwachsen geben, sie wohnortnah auf ihren ersten Schritten ihrer Entwicklung begleiten, das ist das Ziel der vielfältigen Kinderbetreuungseinrichtungen in der Stadt. Sowohl in der Trägerschaft der Stadt als auch des freien Trägers, Mariaberg e. V., bieten wir jungen Familien mit ihren Kindern vielfältige, aber auch integrative Betreuungsformen an.

Sprachförderung und Frühenglisch im Kindergarten

Sowohl in den drei städtischen Kindergärten als auch im Kindergarten der freien Trägerschaft Mariaberg arbeiten die Erzieherinnen schwerpunktmäßig im Bereich der Sprachförderung. Hierzu gibt es Angebote zur Sprache, Literatur und Kommunikation für Kinder mit Migrationshintergrund (Sprachhilfe) und für die Kinder, die 1,5 Jahre vor der Einschulung stehen (Sprachförderung) und die noch Unterstützung im Spracherwerb oder in der Ausdrucksfähigkeit benötigen.
Weiterhin wird Frühenglisch in den Kindergärten angeboten. Das Ziel hierbei ist es Interesse an einer anderen Sprache zu wecken.

Projekt „Schulreifes Kind“ – Zentrale Präventivklasse im Kindergarten St. Martin

Viele Kinder sind den schulspezifischen Anforderungen nicht gewachsen. Verschärft wird dies noch durch die Vorlegung des Stichtages, so dass immer jüngere Kinder eingeschult werden.

Folgende notwendige Teilleistungen können in der Regelgruppe oft nicht erbracht und können in der Präventivklasse erworben werden: Dinge und Laute, die sich ähneln, aber nicht gleich sind, werden erlernt; Reihenfolgen sollen erkannt und behalten werden, dies ist notwendig zum Schreiben und Rechnen, etc.

Zielgruppe sind nicht nur die vom Schulbesuch zurückgestellten Kinder, sondern auch schon nach Möglichkeit die Kinder, die ein Jahr vor der Einschulung stehen und ein zusätzlicher Förderbedarf festgestellt wurde.

Maria Gabriele, 23 Jahre alt:

„Ich lebe gern in Gammertingen, weil es eine sehr ruhige Stadt mit wenig Stress ist. Außerdem ist alles in der Stadt vorhanden, was man zum Leben braucht.“

Vera, 7 Jahre alt, **Helena,** 6 Jahre alt und **Julian,** 9 Jahre alt:

„Wir mögen Gammertingen, weil es hier einen Bahnhof gibt und Zugfahren total Spaß macht.“

Kindergärten

Name	Ort/Straße	Telefon	E-Mail
Kindergärten in Trägerschaft der Stadt Gammertingen			
Kindergarten St. Martin Im Kindergarten St. Martin werden als größte städtische Einrichtung Kinder im Alter von 1 bis 6 Jahren betreut. Bereits die Kleinkinder im Alter ab einem Jahr können ganztags betreut werden (zzgl. Mittagessen). *Regelöffnungszeiten* Mo. – Fr. vormittags: 7.30 – 12.30 Uhr Mo. – Do. nachmittags: 13.30 – 16.30 Uhr *Verlängerte Öffnungszeiten – auch für Kleinkinder* Mo. – Fr. 7.30 – 13.30 Uhr (mit Mittagstisch) *Ganztagesbetreuung – auch für Kleinkinder* Mo. – Do. 7.30 – 16.30 Uhr Fr. 7.30 – 13.30 Uhr (mit Mittagstisch)	Kiverlinstraße 4	07574 7158	kiga-st.martin@gammertingen.de
Kindergarten St. Michael Im Kindergarten St. Michael werden in drei Gruppen Kinder im Alter ab 2 Jahre betreut. Eine Gruppe wird als altersgemischte Gruppe geführt. *Regelöffnungszeiten* Mo. – Fr. vormittags: 7.30 – 12.30 Uhr Mo. – Do. nachmittags: 13.30 – 16.30 Uhr	Samentalstraße 5	07574 7259	kiga-st.michael@gammertingen.de
Kindergarten Feldhausen Im Kindergarten Feldhausen werden in zwei Gruppen Kinder im Alter von 2 bis 6 Jahren betreut. Eine Gruppe wird als altersgemischte Gruppe geführt. *Regelöffnungszeiten* Mo. – Fr. vormittags: 7.30 – 12.30 Uhr Mo. – Do. nachmittags: 13.30 – 16.30 Uhr	Am Kindergarten 2	07574 3168	kiga-feldhausen@gammertingen.de
Kindergärten in freier Trägerschaft			
Kindergarten Mariaberg – Integrative Ganztageseinrichtung Im Kindergarten Mariaberg werden Kinder im Alter von 0 bis 6 Jahren mit und ohne Behinderung betreut. Die Eltern haben die Möglichkeit ihr Kind den ganzen Tag mit Mittagessen betreuen zu lassen. Ein therapeutisches Netzwerk ist vor Ort. *Regelöffnungszeiten* Mo. – Fr. 6.30 – 17.00 Uhr *Öffnungszeiten Krippe* Mo. – Do. 8.00 – 14.30 Uhr Fr. 8.00 – 12.00 Uhr	Burghaldenstraße 8	07124 923-585	i.freund@mariaberg.de

Bildungszentrum

Grund- und Werkrealschule mit Förderschule Gammertingen

Positive und zukunftsgerichtete Entwicklungs- und Bildungschancen bietet das ländliche Bildungszentrum in der Stadt Gammertingen. Außergewöhnlich für die Größe unserer Stadt ist die Anzahl von differenzierten Schulen und Bildungseinrichtungen. Weit über 1.700 Schülerinnen und Schüler nutzen die mehreren Grundschulen, die Förderschule, die Werkrealschule, die Realschule und das Gymnasium Gammertingen. Differenzierte Bildungsangebote und umfassende Möglichkeiten einer Ganztagesbetreuung werden auch im sozialen Bereich durch vielfältige Bildungseinrichtungen, Sonderberufsschulen und ein Berufsausbildungswerk in Mariaberg und an anderen Standorten im Stadtgebiet integrativ ergänzt.

Vielfältige Betreuungsangebote

Vor allem unsere kleinen Schulkinder erhalten eine gute Betreuung:

Kernzeitbetreuung
Die Grund- und Förderschule Gammertingen bietet für die Klassen 1 bis 4 eine Kernzeitbetreuung von Montag bis Freitag in der Zeit von 7.30 Uhr bis Unterrichtsbeginn und Unterrichtsende bis 13.00 Uhr an.
In dieser Zeit können Kinder ohne pädagogischen Hintergrund spielen und basteln.

Mittagstisch
Von Montag bis Freitag können Grund- und Förderschüler (Klassen 1 bis 4) eine Betreuung während der Mittagszeit von 13.00 bis 14.00 Uhr wahrnehmen.

Die Schüler nehmen gemeinsam mit einer Fachkraft Mittagessen in der Schulmensa ein.

Nachmittags- und Hausaufgabenbetreuung
Ab 14.00 Uhr findet, sofern gewünscht, für die Grund- und Förderschüler eine Nachmittagsbetreuung bis 16.30 Uhr statt.

Ein wesentlicher Teil der Nachmittagsbetreuung ist die Hausaufgabenbetreuung von 14.00 bis 15.30 Uhr.

Zeitgleich gibt es aber auch ein offenes Angebot: die Schüler können nach Beendigung ihrer Hausaufgaben jederzeit zu dieser Betreuung wechseln (z. B. Sport).

LRS-Therapie
Schon bei den ersten Auffälligkeiten in der Grundschule kann von zwei Erzieherinnen, die eine zusätzliche Ausbildung zur Lerntherapeutin abgeschlossen haben, eine Ausgangsdiagnostik zur Feststellung möglicher Schwierigkeiten im Schriftspracherwerb durchgeführt werden.

Die präventive Arbeit und Förderung schließt sich dabei an. Die LRS-Therapie gliedert sich gut in die pädagogische Arbeit der drei städtischen Kindergärten ein (Sprachförderung, der Wahrnehmungsförderung und der Schulvorbereitung).

Tamara Fritz,
18 Jahre alt:

„Wir Schüler haben viele Möglichkeiten in der Mittagspause essen zu gehen – Pizzerias, Bäcker, türkische Spezialitäten. Außerdem ist die Bibliothek gleich in der Nähe, das ist auch sehr praktisch."

Schulmensa

HEGEL & STÖHR
DIE FAHRSCHULE GmbH
SIGMARINGEN – GAMMERTINGEN – LEIBERTINGEN

Ausbildung in allen Klassen !
Anmeldung jederzeit möglich !

Ihr Fahrschulteam

Andy
Andreas Stöhr
Mobil: 0171-6471551

Uli
Ulrich Kuhlmann
Mobil: 0174-1528161

Alex
Alexander Hegel
Mobil: 0172-7418863

Sigmaringen - Mühlbergstr. 8
&
Gammertingen - Europastr. 14
Unterricht:
Mo. + Mi. von 18:30 - 20:00 Uhr

Leibertingen – Haldenstr. 5
Unterricht:
Di. + Do. von 18:30 - 20:00 Uhr

Schulen

Name	Ort/Straße	Telefon	Telefax
Schulen in öffentlicher Trägerschaft			
Grundschule Feldhausen	Inneringer Straße 10	07574 935970	07574 935971
Grund- und Werkrealschule mit Förderschule Gammertingen	Sigmaringer Straße 18-20	07574 406-210	07574 406-219
Realschule Gammertingen	Kiverlinstraße 23 A	07574 406-230	07574 406-239
Gymnasium Gammertingen	Kiverlinstraße 23-25	07574 406-250	07574 406-259
Sonderschulen in freier Trägerschaft			
Sonderschule für geistig- und körperbehinderte Schüler	Mariaberg, Oberer Torackerweg 2	07124 923-202	07124 923-595
Sonderschule für Erziehungshilfe/ Förderschule Mariaberg	Mariaberg, Oberer Torackerweg	07124 923-202	07124 923595
Sonderschule Mariaberg e. V. Außenklasse Feldhausen	Feldhausen, Inneringer Straße 10	07574 936591	07574 936595
Sonderschule Mariaberg e. V. Außenstelle Gammertingen	Gammertingen, Sigmaringer Straße 24	07574 921456	07574 921457
Ausbildung & Service gem. GmbH	Mariaberg, Unterer Torackerweg 8	07124 923-374 07124 923-290	07124 923-597
Gewerbliche und hauswirtschaftliche Sonderschule der Mariaberg e. V.	Mariaberg, Oberer Torackerweg 3	07124 923-216	07124 923-597
Gotthilf-Vöhringer-Schule gemeinnützige GmbH, Evangelische Fachschule für Sozialpädagogik – Berufskolleg – Fachrichtung: Heilerziehungspflege	Mariaberg, Oberer Torackerweg 1	07124 923-219	
Mariaberger Werkstätten	Mariaberg, Burghaldenstraße 1	07124 923-201	

JUGENDBÜRO Gammertingen

Jugendbüro

Das Jugendbüro Gammertingen (Sigmaringer Straße 24, 72501 Gammertingen) ist eine Einrichtung von Mariaberg e. V. im Auftrag und in Zusammenarbeit mit der Stadt Gammertingen.

Schulsozialarbeit und offene Jugendarbeit

Seit Mai 2001 gibt es im Lauchertstädtchen das Jugendbüro Gammertingen als zentrale Anlaufstelle für die offene Jugendarbeit und die Jugendsozialarbeit. Sowohl in den Räumen des Jugendbüros im ehemaligen Gewerbepark an der Sigmaringer Straße als auch direkt an den Brennpunkten vor Ort ist der Jugendbeauftragte der richtige, kompetente und verlässliche Ansprechpartner im direkten Kontakt mit Kindern und Jugendlichen. Neben der Betreuung des Jugendbüros, der dort entwickelten Aktivitäten, dem Ferienprogramm, der aufsuchenden Jugendarbeit oder der Beratung und Betreuung von Projekten ist das Spektrum der Jugendarbeit ein vielfältiges. Offene Treffs, Internetcafè, Sportangebot und vieles mehr. Im Jugendbüro selbst oder in den vielen eigenverantwortlich betriebenen Jugendvereinen in Gammertingen und in den Stadtteilen wird außerhalb der vielschichtigen Jugendarbeit viel geboten.

Bootscamp

Die Mitarbeiter des Jugendbüros Gammertingen leisten aber auch in der Begleitung von Schülerinnen und Schülern in ihrer alltäglichen Sorge, sowie deren Unterstützung in Krisensituationen in der vielschichtigen Schulsozialarbeit einen guten Job. Aber auch Eltern und Lehrer nutzen das vertrauensvolle Angebot der beiden Schulsozialarbeiter.

Sprechzeiten des Jugendbüros:

Frank Steng,
Jugendbeauftragter:
Do. 16.00 – 17.00 Uhr
oder nach telefonischer Vereinbarung,
Tel. 07574 936904.

Cord Dette und Uta Knaus,
Jugendsozialarbeit:
Sprechzeiten für Schüler und Schülerinnen an der Förderschule, Grund- und Werkrealschule sowie an der Realschule (siehe Aushang an den Schulen).
Sonstige Termine nach telefonischer Vereinbarung, Tel. 07574 406-222.

Treffs im Jugendbüro:

Offener Treff für Kinder und Jugendliche ab 12 Jahren:
Mo. 16.00 – 21.00 Uhr
Mi. 16.30 – 19.00 Uhr
Do. 17.00 – 20.00 Uhr

„Teenie-Treff“ für Jugendliche zwischen 10 und 12 Jahren:
Mi. 14.00 – 16.00 Uhr
Do. 14.00 – 16.00 Uhr

Medienprojekte
Fr. nach Vorankündigung
Sa. 11.00 – 13.00 Uhr

Freies Sportangebot in der Halle am Gymnasium

Kirchen und religiöse Gemeinschaften

Anne Leibold und **Julia Jäger,** Physiotherapeutinnen:

„Die Gammertinger sind sehr, sehr nette Menschen. Hier liegt alles zentral: Ärzte, Apotheken und Geschäfte. Gammertingen ist ein zentraler Ausgangspunkt nach Albstadt, Reutlingen und Sigmaringen. Der Ort wächst immer mehr und es gibt hier eine schöne Freizeitanlage."

Name/Adresse/Internet	Telefon/Fax
Katholisches Pfarramt Gammertingen, Pfarrer Drescher mit den Pfarreien St. Leodegar in Gammertingen, St. Nikolaus in Feldhausen, St. Johannes in Harthausen, St. Martin in Kettenacker und St. Josef in Bronnen Sigmaringer Straße 14 E-Mail: st.leodegar@t-online.de Internet: www.seelsorgeeinheit-gammertingen.de	07574 2274 Fax 07574 91221
Evangelisches Pfarramt Gammertingen, Pfarrer Schmidt Roter Dill 11-13 E-Mail: ev-gemeinde-gammertingen@t-online.de Internet: www.kirche-reutlingen.de	07574 91211 Fax 07574 91241
Evangelische Pfarrstelle Klosterkirche Mariaberg Klosterhof 1	07124 923-621
Neuapostolische Kirche, Jürgen Wagegg Albstadt, Gartenstraße 14	07432 6640
Muslim Gemeinde e. V. Hechinger Straße 15	

Katholische Kirche Gammertingen

Was bietet die Stadt Gammertingen für ältere Mitbürgerinnen und Mitbürger

Leitbild

- Im Tal der Lauchert und in der Stadt Gammertingen findet das Leben einen Platz!
- Die Stadt Gammertingen bietet für ältere Mitbürger im täglichen Leben, in Kirchen und Vereinen sowie Institutionen gute Mitgestaltungsmöglichkeiten in gemeinschaftlichem Miteinander!
- Die Stadt Gammertingen bietet in jedem Alter Raum zur individuellen Gestaltung des Lebens!

Aktiv im Alter

- Seniorengymnastik ab 50 bis 100
  - Beim TSV
- Angebote der Akademie Laucherttal
  - Aqua- Fitness
  - Wir sind fit – Dehnen, kräftigen, mobilisieren
  - Gymnastikkurs für Senioren
  - Tänze im Sitzen sowie auch flotte Fußtänze für Senioren
  - Sprachen, Geschichte, Kultur und Kreativität, Exkursionen und alles was interessiert…
- Jahrgangsausflüge
  - Jahrgang 1920-1931
  - Jahrgang 1932-1935
  - Jahrgang 1936-1938
  - Jahrgang 1939-1940
- Spielen und Singen
  - Senioren Sing- und Spielkreis
- Wandern
  - Schwäbischer Albverein
- Ehrenamtliche Arbeit / Bürgerschaftliches Engagement
  - Altenpflegeheim
  - Sozialstation St. Martin Veringen-Gammertingen
  - Kath. Kirchen
  - Ev. Kirche
- Stricken
  - Andheri-Kreis

Pflege und Betreuung

- Betreutes Wohnen
  - Stadt Gammertingen
- Kurzzeitpflege / Verhinderungspflege
  - Altenpflegeheim St. Elisabeth
- Ambulante Pflege
  - Sozialstation St. Martin Veringen-Gammertingen
  - DRK-Sozialstation
- Tagespflege
  - Altenpflegeheim St. Elisabeth
- Vollstationäre Pflege
  - Altenpflegeheim St. Elisabeth
- Pflege für Demenzkranke und psychisch Kranke
  - Altenpflegeheim St. Elisabeth
- Nachbarschaftshilfe
  - Sozialstation St. Martin Veringen-Gammertingen
- Essen auf Rädern
  - Altenpflegeheim St. Elisabeth
  - Sozialstation St. Martin Veringen-Gammertingen
- Gemeinsamer Mittagstisch für Senioren
  - Altenpflegeheim St. Elisabeth
- Hausnotruf
  - Sozialstation St. Martin Veringen-Gammertingen
  - DRK-Sozialstation
- Sterbebegleitung
  - Hospizgruppe Gammertingen-Veringenstadt

Sonstige Angebote

- Beratung in Pflege und Rente sowie in Vorsorgevollmacht und Betreuung
  - Sozialstation St. Martin Veringen-Gammertingen
  - DRK-Sozialstation
  - Altenpflegeheim St. Elisabeth
  - AOK (Pflegestützpunkt v. Kreis Sigmaringen)
  - Rentenberatung über Frau Heister, Stadtverwaltung
  - Gesprächskreis für pflegende Angehörige
  - SKM – kath. Verein für soziale Dienste im Landkreis Sigmaringen
- Stadtbücherei
- Seniorenkreis in Bronnen
- Seniorentreffen in Feldhausen / Harthausen
  - Frauengemeinschaft
- Seniorentreffen in Gammertingen
  - Sozialstation St. Martin Veringen-Gammertingen
  - Katholische Kirche
  - Evangelische Kirche

Aktiv im Alter

Seniorengymnastik

Ab 50 bis 100
„Lerne, nur das Glück ergreifen, denn das Glück ist immer da“
Die Gymnastik der Senioren ist ein eigenständiges Bewegungsangebot. Die Übungen schulen vor allem die natürlichen Bewegungsformen und sind im Wesentlichen der allgemeinen Gymnastik entnommen.
Die Gymnastik für Senioren ist eine gesundheitsfördernde Maßnahme in geselliger Runde, die das Allgemeinbefinden steigert, Gelegenheit bietet zum knüpfen sozialer Kontakte, die geistigen Fähigkeiten fordert und auf das seelische Wohlbefinden eine positive Wirkung ausübt.
Sie dürfen sich anmelden unter der Tel. Nr.: 07574 1321.

Angebote der Akademie Laucherttal für Seniorinnen und Senioren:

Die Akademie ist ein Ort der Begegnung und Kommunikation. Miteinander lernen, miteinander etwas erfahren – auch im Alter – diese Komponente kann im Umgang miteinander gar nicht hoch genug eingeschätzt werden. Das Programmheft der Akademie Laucherttal erscheint 2mal jährlich und wird an alle Haushalte verteilt. Zusätzlich ist das Programmheft über das Bürgerbüro, Stadtverwaltung Gammertingen, Hohenzollernstraße 5, 72501 Gammertingen erhältlich. Die Anmeldungen zu den Kursen nimmt das Bürgerbüro unter der Telefonnummer 07574 406-0 gerne entgegen.

1. Aqua- Fitness
Ist bei flotter Musik eine zeitgemäße Weiterentwicklung der traditionellen Wassergymnastik. Der entscheidende Vorteil von Aqua-Fitness ist, dass Wirbelsäule, Gelenke und Bänder um ein vielfaches geschonter werden als beim Sport an Land.
2. Wir sind fit
Dehnen, kräftigen, mobilisieren – von Kopf bis Fuß.
Für Frauen und Männer ab 50-100 ein abwechslungsreiches Programm zur Erhaltung der allgemeinen Fitness und des Körpergefühls. Durch rheumatische oder sonstige Erkrankungen sind die Gelenke oft beeinträchtigt, die Wirbelsäule sowie die Fingergelenke und Zehengelenke nur noch eingeschränkt beweglich. Durch ein begleitendes Gedächtnistraining wird das Übungsprogramm vervollständigt.
3. Gymnastikkurs für Senioren
Wohlfühlgymnastik zur Verbesserung der Mobilität und Fitness. Muskelkräftigungen, Dehnübungen und Entspannung mit Kleingeräten und Spielen.
Wer Spaß an der gemeinsamen Gymnastik hat, ist hier genau richtig.
4. Tänze im Sitzen sowie auch flotte Fußtänze für Senioren
Wer Freude daran hat sich nach Musik zu bewegen, Körper und Geist dabei fit zu halten, ist in diesem Kurs genau richtig.
5. „Wer lernt ist jung; man mag 20 oder 80 sein“
Sprachen, Geschichte, Kultur und Kreativität, Exkursionen und alles was interessiert…

Jahrgangsausflüge

Engagierte Bürger der Stadt Gammertingen organisieren das ganze Jahr über für die Jahrgänge 1920 bis 1940 interessante Ausflüge und Vorträge. Die Einladungen zu den Jahrgangsausflügen werden über die Stadtverwaltung verschickt. Die Anmeldungen werden ebenfalls von der Stadtverwaltung, Frau Sauter, unter der Tel. Nr.: 07574 406-151 entgegengenommen.

Senioren Sing- und Spielkreis

Dienstags treffen sich Gleichgesinnte im Fidelishaus um gemeinsam beim Singen und Spielen zu entspannen.
Herzlich willkommen sind Männer, damit auch mal wieder eine Skatrunde entsteht oder mögen die Damen lieber Bridge spielen . . .

Auskunft gibt gerne Frau Maria Maerz, Telefon 07574 3554 oder das Pfarrbüro der katholischen Kirche, Telefon 07574 2274.

Wandern

Der Schwäbische Albverein bietet in unterschiedlichen Schweregraden Wanderungen für alle wanderbegeisterten Seniorinnen und Senioren an. Auskunft erhalten Sie bei der Vorsitzenden des Schwäbischen Albvereins, Ortsgruppe Gammertingen, Priska Pfister, Telefon 07574 4189.

Ehrenamtliche Arbeit/ Bürgerschaftliches Engagement

Ehrenamtliche Mitarbeit, bürgerschaftliches Engagement und Freiwilligenarbeit stehen für das freiwillige und unentgeltliche Engagement von Bürgern für besondere attraktive Anliegen.

Das Ehrenamt ist eine attraktive Tätigkeit, weil persönli-

Tagespflege

Viktor Esau,
49 Jahre alt:

„Ich finde es toll, dass alle meine Kinder direkt im Ort die Schule besuchen können, da sämtliche Schularten vorhanden sind. Außerdem mag ich kleinere Städte sowieso lieber als Großstädte.“

Alexandra Gern,
41 Jahre alt:

„Ich bin schon hier geboren und möchte auch nie woanders hin – mir gefällt das Leben in Gammertingen einfach. Es gibt viele Vereine hier, ich bin zum Beispiel Mitglied im Fanfaren-Club. Auch für Schulkinder wird viel geboten.“

Aktiv im Alter

Tagespflege

che Beziehungen oder Übernahme von Verantwortung oder auch die Inhalte der Tätigkeit von Bedeutung sind. Die Ehrenamtlichen sind der Lebensnerv der meisten Organisationen. Der Bedarf an ehrenamtlichen Mitarbeiterinnen und Mitarbeitern ist nach wie vor sehr groß. Es gibt immer wieder neue Tätigkeitsfelder, aber auch die etablierten Aufgabenfelder wachsen und entwickeln sich weiter. Dafür müssen immer wieder neue Mitarbeiterinnen und Mitarbeiter im Ehrenamt gewonnen werden.

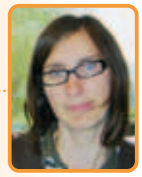

Margit Supper,
Architektin:

„Die Integration der Kinder ist hier toll. Die Stadt ist multikulturell, jeder unterhält sich mit jedem. Der Schulstand in Gammertingen ist sehr gut und auch das Angebot für Kinder ist sehr groß. Zudem gibt es hier eine sehr schöne Kneippanlage."

Hilde Klein,
68 Jahre alt:

„Mir gefällt an Gammertingen, dass es hier einen Kinderschutzbund gibt. Außerdem kennt man sich untereinander und grüßt sich, wenn man sich auf der Straße begegnet."

Wenn Sie dazu Lust haben und gerne etwas Zeit verschenken mögen, dann rufen Sie einfach an:
Städtisches Altenpflegeheim St. Elisabeth,
Telefon: 07574 406-400.

Wir suchen
freiwillig engagierte Menschen, die bereit sind in unserem Altenpflegeheim ehrenamtliche Aufgaben zu übernehmen.

- Entdecken Sie neue Seiten an sich, wie vorlesen, erzählen, basteln…
- Freude am Umgang mit alten Menschen, wie Mithelfen in der Tagespflege
- Bei uns warten viele Menschen auf Sie, wie auf Besuche, spazieren gehen/fahren, zum Arzt begleiten…
- Spannender als jede Vorabendserie ist im Café Elisabeth zu bedienen
- Gestalten Sie Ihr eigenes Programm, wie organisieren und mithelfen bei Festen und Feierlichkeiten

Was bieten wir
- Einarbeitung in das Aufgabenfeld
- Unterstützung beim Kennen lernen der Bewohner und Mitarbeiter
- Hausführung
- Versicherungsschutz
- Eine Tasse Kaffee und ein Stück Kuchen sind immer drin
- Bei den hauseigenen Fortbildungen sind Sie immer willkommen
- Unterstützung in jeder Frage

Was erwarten wir
- Humor und Lachen
- Freude am Umgang mit alten Menschen
- Geduld, Einfühlungsvermögen und pädagogisches Geschick
- Verschwiegenheit

Sozialstation St. Martin Veringen-Gammertingen
Telefon 07574 934134
- Seniorentreff alle 14 Tage in der Sozialstation

Katholische Kirche
Telefon 07574 2274
Ehrenamtliche Mitarbeiter organisieren in der katholischen Kirche vielseitiges wie den:
- Krankenhaus-Besuchsdienst
- Altersheim-Besuchsdienst
- Geburtstags-Besuchsdienst
- Andheri-Kreis
- Bastelgruppe der Frauen
- Alleinstehende
- Senioren Sing- und Spielkreis

Wenn Sie zu all den Aktivitäten Fragen haben, rufen Sie ohne Hemmungen im Pfarrbüro an unter der Tel. Nr.: 07574 2274.

Evangelische Kirche
Telefon 07574 91211
Seelsorge durch ehrenamtliche Gemeindeglieder der Evangelischen Kirchengemeinde.
Im Geburtstagsbesuchdienst werden alle über 70-Jährigen im Gammertinger Raum besucht.
Der Pfarrer oder die Pfarrerin besuchen in der Regel die „runden" Geburtstage (70, 75, 80, 90 und älter), die Mitarbeiter des Besuchsdienstes diejenigen in den Jahren dazwischen. Es wird in der Regel ein Heft überreicht und es werden die Grüße und Glückwünsche der Kirchengemeinde übermittelt.
Der Krankenhausbesuchsdienst existiert seit 1979 und versucht in vierzehntägigem Rhythmus das Sigmaringer Krankenhaus mit seinem Angebot zu erreichen. In der Situation, fern von Zuhause in einer oftmals schwierigen Situation besucht zu werden und ein Gespräch angeboten zu bekommen, empfinden viele unserer Gemeindeglieder als etwas ganz Besonderes.
Der Altenheimbesuchsdienst besucht Gemeindeglieder und sorgt dafür, dass zu den monatlichen Evangelischen Gottesdiensten die Heimbewohner gebracht werden können und wieder in ihre Zimmer zurückkehren. Mitglieder des Altenheimbesuchsdienstes betreuen auch einzelne Heimbewohner mit sehr großem persönlichem Einsatz. Alle Mitarbeitenden sind motiviert, den älteren Gemeindegliedern in dieser von Abschied und Gebrechlichkeit gekennzeichneten Situation beizustehen. Die Geburtstagsbesuche im Heim macht der Gammertinger Pfarrer/Pfarrerin.
Die Besuchsdienste werden in regelmäßigen Treffen vom Pfarrer bzw. der Pfarrerin betreut.
Der Altenheim- und Krankenhaus-Besuchsdienst trifft sich gemeinsam. Der gegenseitige Austausch spielt bei diesen etwa dreimal jährlich stattfinden Treffen eine große Rolle.

Stricken beim Andheri-Kreis

Frauen ab 65 Jahren treffen sich regelmäßig montags im Fidelishaus und stricken für einen guten Zweck. Eine Tasse Kaffee und gute Gespräche sind immer dabei.

Auskunft darüber erhalten Sie bei Frau Nerz, Telefon 07574 502 oder im Pfarrbüro der katholischen Kirche, Telefon 07574 2274.

Pflege und Betreuung

Betreutes Wohnen in der Seniorenwohnanlage

„Soviel Selbstständigkeit wie möglich, soviel Hilfe und Betreuung als nötig"

Direkt neben dem Altenpflegeheim St. Elisabeth befindet sich in der Eichertstraße 15 die städtische Seniorenwohnanlage. 12 Wohnungen stehen in dieser Anlage zur Verfügung, welche von der Stadt vermietet werden. 6 Wohnungen befinden sich im Erdgeschoss und 6 Wohnungen im Obergeschoss. 4 davon sind für 2 Personen und 8 für eine Person ausgerichtet. Die behindertengerechten Wohnungen sind zwischen 45 und 55 qm groß, bestehen aus Wohn- und Schlafzimmer, Bad, Küche und Nebenräumen. Außerdem stehen den Senioren diverse Gemeinschaftseinrichtungen zur Verfügung.
Für individuelle Beratungs- und Vermittlungstätigkeiten ist regelmäßig während der Woche eine Betreuungsperson der Stadt bzw. des benachbarten Altenpflegeheimes in der Seniorenwohnanlage persönlich für Sie erreichbar.

Die „Basisbetreuung Betreutes Wohnen" umfasst:
1. Grundleistungen
2. individuelle Beratung
3. Vermittlung von Dienstleistungsangeboten
4. Information der Mieter
5. Anschluss an die Notrufzentrale
6. Leistungen beim erleichterten Übergang ins Pflegeheim

1. Grundleistungen:
- Überwachung der technischen Einrichtung im Haus, incl. Aufzug
- Gartenpflege, Hofpflege
- Winterdienst
- Reinigung und Wartung der allgemeinen Gemeinschaftsräume

2. individuelle Beratung
Eine individuelle Beratung wird innerhalb der Seniorenwohnanlage in einem Beratungsraum zu Fragen der alltäglichen Lebensführung, zu Hilfemöglichkeiten und zur Wohnsituation angeboten. Weiterhin werden Hilfen in Zusammenarbeit mit der Sozialstation St. Martin gegeben zur Antragsstellung zwecks Kostenerstattung für Leistungen, die der Pflege, Betreuung und ärztlichen Versorgung dienen.

3. Vermittlung von Dienstleistungsangeboten
Bei Bedarf werden Hilfestellungen vermittelt, die den Alltag erleichtern.
- Hilfeleistungen zur Erleichterung der Alltagsbewältigung, wie der tägliche Bringservice „Essen auf Rädern", im gegenüberliegenden Altenpflegeheim, die Teilnahme am „offenen Mittagstisch", dem „Wäschedienst", Reinigungsdienste, Einkaufs-/Begleit-/Fahr-, sowie Handwerksdienste, usw.
- Hilfeleistungen für den Not-, Krankheits- und Pflegefall, wie ambulante Pflegedienste, therapeutische Versorgung, Notrufdienste.
- soziale Kontakte
- Hilfeleistungen beim Übergang ins Pflegeheim
- sonstige Leistungen – Vermittlung von Friseur, Fußpflege, etc.

4. Informationen der Mieter
Der Betreuungsgeber erstellt regelmäßig aktuelle Übersichten über die für die Bewohner in Frage kommenden Dienstleistungen und Freizeitangebote. Er sorgt über Aushänge

Seniorenwohnanlage

und andere Formen der Bekanntmachung dafür, dass diese Informationen den Mietern auch zugänglich gemacht werden.

5. Anschluss an die Notrufzentrale
Für den Anschluss an das Notrufsystem ist ein analoger Telefonanschluss zwingend erforderlich.

Der Betreuungsgeber weist die Mieter in die Bedienung des Notrufsystems ein, bzw. vermittelt weitere ergänzende Notfallmelde- und Informationssysteme.

6. Leistungen beim erleichterten Übergang ins Pflegeheim
Bei veränderter Hilfebedürftigkeit wird dem Mieter die Weiterbetreuung im benachbarten Altenpflegeheim St. Elisabeth nach Möglichkeit vorrangig gewährleistet oder ihm bei der Suche nach einem geeigneten Heimplatz unterstützende Hilfe geleistet.

Falls der Mieter nicht mehr in der Lage ist, selbst mitzuwirken, so werden diese Leistungen im Zusammenwirken mit Angehörigen bzw. dem zuständigen Betreuer erbracht.

Organisation von Freizeit und Geselligkeit
Zur Förderung des sozialen Lebens in der Seniorenwohnanlage kann der Betreuungsgeber den sozialen Austausch der Bewohner durch Angebote zur Freizeitgestaltung und Geselligkeit unterstützen.
Art und Umfang werden an dem Bedarf und der Nachfrage in der Wohnanlage orientiert.

Nähere Informationen erhalten Sie von der Heimleiterin des städtischen Altenpflegeheimes, Frau Walisch, Tel. 07574 406-402 oder bei der Stadtverwaltung, Frau Hepp Tel. 07574 406-140.

Fasching

Städtisches Altenpflegeheim St. Elisabeth

Tagespflege für ältere Menschen aus Gammertingen und Umgebung

„Wenn ich unter Menschen bin, bin ich wie auf Ferien"

Die Tagespflege St. Elisabeth bietet pflegebedürftigen Senioren abwechslungsreiche, auf individuelle Bedürfnisse eingehende Tagesgestaltung

- wenn Sie Kontakte und Anregung suchen
- wenn Sie Ihre Fähigkeiten und Fertigkeiten erhalten und verbessern möchten
- wenn Ihre Angehörigen berufstätig sind oder Entlastung brauchen und diese Sie tagsüber nicht versorgen können
- wenn Sie nach einer Krankheit oder einem Krankenhausaufenthalt tagsüber besondere Pflege und Betreuung benötigen
- wenn Sie alleine leben und die Sicherheit einer regelmäßigen Versorgung haben möchten

Im Städtischen Altenpflegeheim St. Elisabeth, im ehemaligen Goldenem Helm, sind die Räumlichkeiten der Tagespflege angesiedelt.

Die Tagspflege kann von Montag bis Freitag regelmäßig ganztags, halbtags, aber auch an Einzeltagen besucht werden.

Für Fragen rund um das Tagespflegeangebot stehen wir Ihnen gerne zur Verfügung:
Tagespflege St. Elisabeth
Eichertstraße 9
72501 Gammertingen
Tel. Tagespflege
07574 406-420 oder
Pflegedienstleitung
07574 406-410

Kurzzeitpflege/ Verhinderungspflege

Kann die häusliche Pflege zeitweise nicht, noch nicht oder nicht im erforderlichen Umfang erbracht werden, dann besteht Anspruch auf Pflege in einer vollstationären Einrichtung. Die gilt für eine Übergangszeit im Anschluss an eine stationäre Behandlung des Pflegebedürftigen oder in sonstigen Krisensituationen, in denen vorübergehend häusliche oder teilstationäre Pflege nicht möglich oder nicht ausreichend ist.
Die Pflegekasse beteiligt sich an den Kosten.
Das Städtische Altenpflegeheim St. Elisabeth bietet diese Möglichkeit ganzjährig an und beantwortet gerne Ihre Fragen unter der Tel. Nr.:
Verwaltung 07574 406-400
Heimleitung 07574 406-402.

Vollstationäre Pflege

Im Städtischen Altenpflegeheim St. Elisabeth leben in 6 Wohngruppen pflegebedürftige alte Menschen. Durch die wohnortnahe umfassende Pflege und Betreuung können die Bewohnerinnen und Bewohner diesen Teil ihres Lebens in vertrauter Umgebung verbringen.
Geschultes Pflegepersonal sorgt für die individuelle und aktivierende Pflege. Ausreichend Hilfsmittel sowie die eigene Heimküche und Wäscherei sind beste Voraussetzungen um rund um die Uhr für das Wohl der Bewohnerinnen und Bewohner zu sorgen.
Die medizinische Versorgung ist durch die Hausärzte sichergestellt und therapeutische Maßnahmen wie Krankengymnastik und Ergotherapie werden in die Wege geleitet.
Sinnvolle Beschäftigung in Gemeinschaft, religiöse Angebote, katholische und evangelische Gottesdienste, Feste und Feiern im Jahreskreislauf, Gedächtnistraining, Singen und Sport bieten genügend Abwechslung im Alltag.
Seit dem Spätherbst 2009 gibt es eine gerontopsychiatrische Wohngruppe für Demenz- und Psychischkranke im Altenpflegeheim St. Elisabeth.

Die großzügig angelegte Gartenanlage lädt zu einem Spaziergang ein und die eine oder andere Bank zum Ausruhen.

Alle Fragen rund um die Pflege beantworten wir Ihnen gerne. Wir sind erreichbar unter der Tel. Nr.:
Verwaltung 07574 406-400
Heimleitung 07574 406-402.

Essen auf Rädern

Ist Ihnen das Kochen zu mühsam, das Spülen zu lästig und der Einkauf zu umständlich?
Das Altenpflegeheim St. Elisabeth bietet Ihnen eine kostengünstige Alternative.
Sieben Tage in der Woche bringt unser Fahrerteam Ihnen das Essen in hygienischen Warmhalteboxen in Ihre Wohnung und holt das benutzte Geschirr wieder ab.
Unsere Küche berücksichtigt Ihre individuellen Wünsche und Sie können wählen zwischen:

- Vollkost
- Schonkost
- Diabeteskost
- Vegetarische Kost

Starten Sie einen Versuch. Wenn Sie sich heute anmelden, kommt das Essen morgen.
Auch eine Abmeldung ist jederzeit möglich.
So können Sie uns erreichen:
Frau Rubach 07574 406-400
Küche 07574 406-430

Essen auf Rädern bietet auch die Sozialstation St. Martin an, Tel. 07574 934134

Gemeinsamer Mittagstisch für Senioren

Im freundlich gestalteten Café Elisabeth im städtischen Altenpflegeheim St. Elisabeth können Sie an jedem Tag der Woche Gleichgesinnte treffen und gemeinsam essen.
Das Besondere daran ist, dass Sie täglich eine frische und abwechslungsreiche Mahlzeit haben, die Sie auch nach individuellen Wünschen zusammenstellen können. Es gibt täglich ein Menü, das aus Suppe, Hauptspeise und Nachtisch besteht.
Eine Anmeldung ist jederzeit möglich unter 07574 406-400 bei Frau Rubach oder 07574 406-430 Küche.

Eingangsbereich zum Altenpflegeheim St. Elisabeth

Ambulante Pflege

Pflege, die gut tut…
Wenn Sie Hilfe benötigen bei der Körperpflege, beim An- und Auskleiden, beim Aufstehen und zu Bett gehen, beim Essen, Ernährung über Sonden, Mobilisation sowie die ärztlich verordnete Behandlungspflege in Anspruch nehmen, dann ist die Sozialstation St. Martin, 07574 934134 und DRK-Sozialstation, 07574 935851, für Sie da.

Nachbarschaftshilfe

„Damit es gut weitergeht…"
Im Alter können die Kräfte nachlassen, sodass die eine oder andere Tätigkeit im Haushalt schwer fällt. Wenn eine Unterstützung durch die Familie, Freunde oder Bekannte nicht möglich ist, kann die Nachbarschaftshilfe gegen eine Aufwandsentschädigung helfend zur Seite stehen sei's bei der:
- Hauswirtschaftlichen Tätigkeit
- Betreuung von Pflegebedürftigen als Gesprächspartner oder Besuchsdienst
- Erledigung von Einkäufen
- Begleitung zum Arzt

Informationen darüber bekommen Sie bei der Sozialstation St. Martin 07574 934134.

Hausnotruf

Beruhigt und sicher zu Hause leben, weil im Notfall über einen Sender rasch Hilfe angefordert werden kann.

Technische Beratung und Umsetzung bekommen Sie bei der Sozialstation St. Martin, Telefon: 07574 934134.

Hospizgruppe

Begleiten, Trösten, Helfen
Die Hospizbewegung bietet Unterstützung für schwerkranke und sterbende Menschen und deren Angehörige. Mit dieser Hilfe wird dem Sterbenden ermöglicht, dass er in der von ihm gewünschten Umgebung bis zuletzt leben kann. Durch die Begleitung wird versucht den Bedürfnissen des Sterbenden gerecht zu werden. Die Begleitung und Hilfe ist unabhängig von der sozialen Situation, der Religion und der Herkunft. Der Einsatz ist kostenlos und unabhängig von der Wahl des Pflegedienstes.

Wenn Sie Hilfe benötigen oder sich informieren möchten, dann erreichen Sie die Einsatzleitung von 9.00 bis 18.00 Uhr unter folgender Tel. Nr.: 01520 2418547.

Wenn Sie sich für diese Arbeit interessieren und sich selbst einbringen möchten, dann dürfen Sie selbstverständlich die oben genannte Telefonnummer auch anrufen.

Terrasse und Heimeingang

Sonstige Angebote

Rechtzeitig Vorsorge treffen ist wichtig

Vorsorgevollmacht und rechtliche Betreuung
Durch einen Unfall, eine schwere Erkrankung oder durch Nachlassen der geistigen Kräfte im Alter kann es sein, dass Sie Ihre Angelegenheiten auf Dauer nicht mehr regeln können. Haben Sie Vorsorge getroffen durch eine Vorsorgevollmacht, so kann der/die Bevollmächtigte für Sie tätig werden.
Haben Sie keine Vorsorge getroffen, wird für Sie ein rechtlicher Betreuer über das Vormundschaftsgericht (Notariat) bestellt. Dies ist ein längeres Verfahren, das sich vermeiden lässt.
Der SKM hilft Menschen, die selber ihre Angelegenheiten ganz oder teilweise nicht mehr besorgen können, weil sie psychisch krank, körperlich, geistig oder seelisch behindert sind.

Der SKM informiert Sie gerne über Vorsorgemöglichkeiten unter der Tel. Nr.: 07571 50767, Frau Edeltraud Katein.

Rentenberatung im Rathaus

Die Beratungsstelle gibt Auskunft und Beratung für Versicherte der Deutschen Rentenversicherung (früher Landesversicherungsanstalt Baden-Württemberg und Bundesversicherungsanstalt für Angestellte) über Versicherungs-, Renten- und Rehabilitationsangelegenheiten.

Auskünfte und Unterstützung bietet die Stadtverwaltung, Frau Heister, unter der Tel. Nr.: 07574 406-132.

Gesprächskreis für pflegende Angehörige

Angehörige, die ihre psychisch veränderten oder körperlich erkrankten Angehörigen betreuen und pflegen sind täglich großen Belastungen ausgesetzt.

Der monatliche Gesprächskreis bietet fachliche Unterstützung und Anleitung, Begleitung und Beratung in angenehmer Umgebung und geselligem Beisammensein mit betroffenen Angehörigen.
Alle Fragen dazu beantwortet die Sozialstation St. Martin, Telefon: 07574 934134.

Seniorentreffen

Miteinander Kaffee trinken, ein Schwätzle halten, singen, das Gedächtnis trainieren, basteln und vieles mehr gibt es bei den organisierten und betreuten Seniorentreffen in allen Stadtteilen.

Termine werden im Amtsblatt bekannt gegeben oder man erkundet sich bei der:
- Sozialstation St. Martin, Telefon: 07574 934134
- Katholischen Kirche, Telefon: 07574 2274
- Evangelischen Kirche, Telefon: 07574 91211

Stadtbücherei

Schöne Romane, Sachbücher, Hörbücher, Zeitschriften, Zeitungen und auch DVD's sind für alle Altersgruppen in der Bücherei vorhanden.
Gemütliche Räume und die Mitarbeiter der Bücherei laden zum Schmökern und Ausleihen ein.

Gesundheitswesen

Name	Anschrift	Telefon
Ärzte für Allgemeinmedizin/Praktische Ärzte		
Galetic Nicola, Dr. med.	Sigmaringer Straße 28	07574 2530
Kähny Friedrich	Sigmaringer Straße 33	07574 3529
Kurz Norbert	Sigmaringer Straße 1	07574 4211
Lempp Heinrich, Dr. med.	Mariaberg e. V., Burghaldenstraße 6	07124 923-217
Fachärzte		
Vlazak Gabor, Dr. med., Internist Facharzt für Innere Medizin	Sigmaringer Straße 7	07574 3775
Medizinisches Versorgungszentrum Gammertingen	Marktstraße 4	
Dr. med. Manfred Friedrich,		07574 91540
Frauenarzt – Arzt für Frauenheilkunde		
und Dr. med. Rolf Hoffmann,		07574 3523
Kinderarzt – Facharzt für Kinderheilkunde		
Menzel Martin, Dr., Facharzt für Kinder- und Jugendpsychiatrie	Mariaberg e. V., Burghaldenstraße 12	07124 923-7200
Zahnärzte		
Butscher Erich, Dr. med. dent.	Sigmaringer Straße 15	07574 2217
Kraus Norbert, Dr. med. dent.	Sigmaringer Straße 7	07574 3772
Freier Ralf, Dr. med. dent.	Sigmaringer Straße 53	07574 91921
Tierärztin		
Barkowsky, Birgit	Eschenweg 28	07574 935604
Apotheken		
Alb-Apotheke	Sigmaringer Straße 3	07574 1240
Zentral-Apotheke	Sigmaringer Straße 7	07574 2246
Hebamme		
Janak Hilde	Gamhartstraße 12	07574 91950
Orthopädie/Schuhtechnik		
Barth Arno	Sigmaringer Straße 31	07574 2305
Massage-Praxis/Krankengymnastik/Physiotherapie		
Heiner Anette	Ziegelweg 6	07574 91116
I. Miller und A. Leibold	Sigmaringer Straße 13	07574 921730
Rolf Vogel	Reutlinger Straße 3	07574 936280

PRAXIS FÜR PHYSIOTHERAPIE
Ralf Vogel
Physiotherapeut und Sportphysiotherapeut
Reutlinger Straße 3 · 72501 Gammertingen
Tel. 0 75 74 / 93 62 80 · Fax 0 75 74 / 93 62 81
ralf-vogel@physiotherapie-gammertingen.de
www.physiotherapie-gammertingen.de

Anne Leibold
Praxis für Krankengymnastik und Massage
Sigmaringer Straße 13
72501 Gammertingen
Tel. 0 75 74 / 92 17 30
Fax 0 75 74 / 92 17 31
Termine nach Vereinbarung

JEDEN TAG AN IHRER SEITE

- Kranken- und Altenpflege
- kostenlose Beratung
- Hauspflegehilfe
- Familienpflege
- Rufbereitschaft rund um die Uhr
- Hausnotruf
- Essen auf Rädern
- Betreuter Seniorentreff
- Hospizgruppe

Sozialstation
St. Martin
Veringen-Gammertingen e.V.
Hohenzollernstr. 11 • 72501 Gammertingen
Telefon (0 75 74) 93 41 34
Telefax (0 75 74) 92 135 6

Von Mensch zu Mensch

Mariaberg ist ein diakonischer Träger für soziale Dienste mit Angeboten für Menschen mit Behinderung und sozialer Benachteiligung vom Kindes- bis zum Seniorenalter. Mit seinen rund 1.200 Mitarbeiterinnen und Mitarbeitern erreicht Mariaberg über 2.500 Menschen in den Landkreisen Sigmaringen, Zollernalb, Reutlingen sowie in Stuttgart. Hier wird allen Menschen unabhängig von der Schwere der Behinderung Hilfe und Förderung angeboten.

Informieren Sie sich bei uns über Arbeitsplätze in den verschiedenen Berufsfeldern, Praktika, ein Freiwilliges Soziales Jahr und Zivildienststellen.

Mariaberg e.V. – 72501 Gammertingen – www.mariaberg.de
Telefon 07124 923 0 – Fax 07124 923 500
Spendenkonto: Kreissparkasse Reutlingen – Kto – Nr. 112 503 – BLZ 640 500 00

MARIABERG

Name	Anschrift	Telefon
Kliniken		
Fachkrankenhaus für Kinder- und Jugendpsychiatrie	Burghaldenstraße 12, Mariaberg e. V.	07124 923-7201
Wendelsteinklinik Krankenhaus für Neurologie, Psychiatrie, Innere Medizin und Psychosomatik, Medizinisches Institut für Schlafstörungen	Reutlinger Straße 20	07574 845
Betreutes Wohnen		
Seniorenwohnanlage der Stadt Gammertingen	Eichertstraße 15, Gammertingen	07574 406-140
Altenpflegeheim		
Städtisches Altenpflegeheim St. Elisabeth	Eichertstraße 9, Gammertingen	07574 406-400
Soziale Dienste		
Sozialstation St. Martin Veringen-Gammertingen	Hohenzollernstraße 11, Gammertingen	07574 934134
Sozialstation des Deutschen Roten Kreuzes	Fürstengarten 2, Gammertingen	07574 935251
Hospizgruppe Veringen-Gammertingen Hilfe für schwerkranke und sterbende Menschen und deren Angehörige		01520 2418547
Essen auf Rädern (Stadt Gammertingen)	Eichertstraße 9, Gammertingen	07574 406-400

Deutsches Rotes Kreuz, Kreisverband Sigmaringen e.V.

Hohenzollernstraße 6 • 72488 Sigmaringen • Tel.: 07571-7423-0
Behindertenfahrdienst, Rettungsdienst, Breitenausbildung, Hausnotruf,
Essen auf Rädern, Tafelladen Gammertingen, Sozialstation Rund um die Uhr: 0171-2875065

TÜV SÜD ISO 9001

Deutsches Rotes Kreuz

e-Mail: post@kv-sigmaringen.drk.de, Homepage: www.kv-sigmaringen.drk.de

Gesundheitswesen

Name	Anschrift	Telefon
Beratungsstellen		
Regelmäßige Sprechstunden Jugendamt	Hohenzollernstraße 5 (Rathaus)	07571 102-4226
Beratungsstelle, Anlaufstelle für Kinder und Jugendliche bei sexueller Gewalt		07571 683028
Beratungsstelle für Familien mit behinderten Angehörigen	Haus der Sozialen Dienste, Mariaberg e. V.	07571 7486-7003
Interdisziplinäre Frühförderstelle Sigmaringen	Haus der Sozialen Dienste, Mariaberg e. V.	07571 7486-7019
Praxis Logopädie	Mariaberg e. V., Burghaldenstraße 6	07124 923-417
Praxis für Physiotherapie	Mariaberg e. V., Burghaldenstraße 6	07124 923-457
Praxis für Ergotherapie	Mariaberg e. V., Burghaldenstraße 6	07124 923-465
Öffentliche Frühberatungs- und Frühförderstelle für Kinder im Vorschulalter – Schwerpunkt Sprachberatung	Gammertingen	07574 406-210
Kinderschutzbund Kreisverband Sigmaringen, Ortsgruppe Gammertingen	Sigmaringer Straße 24	07574 935583
Caritasverband Sigmaringen – Sozialpsychiatrischer Dienst, Landkreis Sigmaringen		07571 7301-0
Suchtberatungsstelle – Außenstelle Gammertingen		07571 4188
Kreuzbundgruppe Gammertingen – Hilfe für Suchtkranke		07577 3265 od. 07577 3991
Freundeskreis für Suchtkranke – Selbsthilfegruppe Gammertingen		0160 1616170
Al-Anon Selbsthilfegruppe für Angehörige und erwachsene Kinder von Alkoholikern		07552 4466 u. 07577 289

Lina Weisser:

„Ich lebe hier in einer sehr netten Nachbarschaft – da schaut man noch nacheinander. Zudem habe ich sämtliche Einkaufsmöglichkeiten in der Nähe."

Erika Klumpp:

„Die Einkaufsmöglichkeiten in Gammertingen sind sehr gut. Was fehlt, wäre ein Kleinbus für diejenigen die nicht im Ortskern wohnen und nicht mehr selber Autofahren."

Schwimmen

Badevergnügen für Jung und Alt

Tanja Biener mit **Tochter Anika**:

„Wir wohnen nicht in Gammertingen, kommen aber gerne hierher zum Einkaufen und weil sämtliche Ärzte vor Ort sind."

Gaby Straub mit **Sohn Timo:**

„Wir wohnen nicht in Gammertingen, kommen aber zum Einkaufen lieber hierher, weil es hier alles gibt. Unser Kinderarzt ist auch hier. Auch das Hallenbad besuchen wir gerne."

Marc Lang, 42 Jahre alt:

„An Gammertingen mag ich, dass die Stadt so überschaubar ist. Trotzdem wird viel geboten: das Open-Air Kino im Sommer zum Beispiel oder das Stadtfest, das alle zwei Jahre stattfindet. Im Rahmen dieser Veranstaltung gibt es einen Stadtlauf, einen Flohmarkt und verschiedene Imbissstände."

Alb-Lauchert Schwimmhalle

Badevergnügen für jung und alt

Alb-Lauchert Schwimmhalle
Josef-Wiest-Straße 3
Telefon: 07574 406-300

Besuchen Sie unsere moderne Schwimmhalle – Nichtschwimmerbecken 12,5 m – Kinderplanschbecken – Schwimmbecken 25 m – Wassertemperatur 29°.

Im Sommer ist die Liegewiese geöffnet. Ein Angebot für Gesundheit und Freizeit für die ganze Familie.

Öffnungszeiten:
Dienstag – Freitag
15.30 – 20.45 Uhr
Samstag, Sonn- und Feiertag
8.00 – 18.00 Uhr
In den Schulferien ist die Schwimmhalle bereits ab 14.00 Uhr geöffnet.

Frühschwimmen:
Dienstag und Freitag
6.30 – 7.30 Uhr

Preisgünstige Zehnerkarten. Ermäßigter Eintritt für Familien mit Kindern.

Schwimmhalle Mariaberg

Burghaldenstraße 6
Telefon: 07124 923-548

Öffnungszeiten:
Dienstag
16.30 – 18.00 Uhr
Baby- und Kleinkindbaden
18.00 – 20.00 Uhr
Donnerstag
17.00 – 20.00 Uhr

Vereine und Verbände

Vereinsname	Vorsitzende(r) /	Anschrift	Telefon
Jugend			
Jugendclub Harthausen	Hepp, Axel	Gammertingen-Harthausen, Rosenweg 4	07574 1694
Underground Gammertingen	Schattke, Laurin	Neufra, Von-Speth-Straße 17	07574 92362377
Jugendverein Kettenacker	Nieß, Alexander	Gammertingen-Kettenacker, Tigerfeldstraße 13	07574 1067
Heavy-Metal-Club Feldhausen	Saurer, Joachim	Gammertingen-Feldhausen, Hauptstraße 4	07574 3202
Ledigenverein Kettenacker	Hanner, Mario	Gammertingen-Kettenacker, Tigerfeldstraße 1	07574 1803
Kinderschutzbund OV Gammertingen	Anschütz, Nadja	Gammertingenn, Sigmaringer Straße 24 (Gewerbepark)	07574 935583
Musik			
Chorgemeinschaft Gammertingen	Sylla, Christoph	Gammertingen, Gräfin-Adelheid-Straße 12	07574 3956
Fanfarenclub Gammertingen	Stehle, Andreas	Gammertingen-Bronnen, Schelmenwasen 1	07574 7462
Gammertinger Schlosskonzerte	Stern, Edwin	Gammertingen, Untere Bohlstraße 8	07574 2967
Musikkapelle Feldhausen/Harthausen	Schmid, Thomas	Gammertingen-Harthausen, Im Gässle 2	07574 4438
Musikverein Kettenacker	Steinhart, Wolfgang	Gammertingen-Kettenacker, Geisinger Straße 1 A	07574 3936
Stadtkapelle Gammertingen	Lauw, Wolfgang	Gammertingen, Bohlhalde 22	07574 3427
Politik			
CDU Stadtverband Gammertingen	Hummel, Sebastian	Gammertingen-Feldhausen, Harthauser Straße 5	07574 1242
SPD Gammertingen	Binsch, Stephan	Gammertingen, Hölderlinstraße 7	
Sport			
SV Bronnen	Lieb, Berthold	Gammertingen, Schelmengartenstraße 31	07574 2934
TSV Gammertingen	Schrenk, Hartmut	Gammertingen, Ziegelweg 8	07574 2631
Tennisclub Gammertingen	Kutzborski, Andreas	Neufra, Panoramastraße 19	07574 932678
Karate Dojo	Ruff, Hans	Gammertingen, Hölderlinstraße 22	07574 935835 oder 0171 7375555
Schützengesellschaft Gammertingen	Brändle, Bernd	Gammertingen, Bergstraße 24	07574 3341
Skatclub Alb-Lauchert	Bechtold, Roland	Gammertingen, Tannenweg 14	07574 3252
Sportgemeinschaft KFH	Leipert, Werner	Gammertingen-Feldhausen, Maiengässle 4	07574 1446
Brauchtumsvereine			
Geselligkeitsverein Harthausen	Schmid, Ottmar	Gammertingen-Harthausen, Gammertinger Straße 4	07574 936449
Narrenzunft „Horig“ Gammertingen	Vojta, Harry	Gammertingen, Robert-Seifert-Straße 4	07574 4298
Narrenzunft „Feifer“ Feldhausen	Heißel, Walter	Gammertingen-Feldhausen, Brechgrube 11	07574 935391
Narrenzunft „Zwiebel“ Harthausen	Fritzsche-Abele, Elwin	Gammertingen-Harthausen, Trochtelfinger Straße 33	07574 3075
Narrenzunft „Tischlesrucker“ Kettenacker	Müller, Thomas	Gammertingen-Kettenacker, Geisinger Straße 8	07574 91473
Soziale und kirchliche Vereinigungen			
Förderverein „Michelskirch“ e. V.	Schrenk, Hartmut	Gammertingen, Ziegelweg 8	07574 2631
Frauengemeinschaft Feldhausen/Harthausen	Steinhart, Hanne	Gammertingen-Feldhausen, Inneringer Straße 30	07574 935020
Frauengemeinschaft Gammertingen	Trappe, Elfriede	Gammertingen, Augstbergweg 6	07574 1055
Frauengemeinschaft Kettenacker	Hanner, Katja	Gammertingen-Kettenacker, Dachsbergweg 16	07574 4844
Senioren Sing- und Spielkreis	Maerz, Maria	Gammertingen, Äußere Lochern 8	07574 3554
Kirchenchor Kath. Gammertingen	Maier, Rolf-Dieter	Gammertingen, Goethestraße 9	07574 2783
Kirchenchor Evang. Gammertingen	Tomaschewski, Viktor	Gammertingen, Freiherrn-von-Speth-Straße 24	07574 2298
Kirchenchor Feldhausen	Schmid, Margaretha	Gammertingen-Feldhausen, Inneringer Straße 15	07574 3946
Andheri-Kreis	Nerz, Erika	Gammertingen, Ölbergstraße 4	07574 502
Muslim Gemeinde Gammertingen	Özdemir, Cengiz	Gammertingen, Hechinger Straße 15	07574 4193
VdK Gammertingen	Eichkorn, Karl	Gammertingen, Bussenstraße 4	07574 1212

Vereinsname	Vorsitzende(r) /	Anschrift	Telefon
Hilfsorganisationen			
Feuerwehr Gammertingen	Grüninger, Norbert	Gammertingen, Hölderlinstraße 28	07574 1671
Jugendfeuerwehr Gammertingen	Zeiler, Daniel	Gammertingen, St. Michaelsweg 8	07574 936713
DRK Ortsverein Gammertingen	Jäger, Monika	Gammertingen, Schillerstraße 10	0177 3571456
Jugendrotkreuz Ortsverein Gammertingen	Pfeiffer, Cindy	Gammertingen, Hölderlinstraße 17	07574 1760
Sonstiges			
Aquariumfreunde Alb-Lauchert	Flock, Brigitte	Gammertingen, Obere Bohlstraße 2	
Bayern Fanclub Gammertingen	Peschke, Manuel	Gammertingen, Robert-Seifert-Straße 2	07574 932483
Briefmarkensammlerverein Trochtelfingen-Gammertingen	Haarmann, Klaus	Hohenstein, Fliederweg 2	07387 1270
Croatia	Ovcarik, Zeljko	Gammertingen, Dresdener Straße 5	07574 4898
Handels- und Gewerbeverein (HGV)	Ulmer, Gerd	Gammertingen, Freiherrn-von-Speth-Straße 17	07574 91046
Hegering Gammertingen	Götz, Karl	Gammertingen-Bronnen, Kirchstraße 14	07574 2772
Verein zur Förderung der Integration für Deutsche aus Russland	1. Vorsitzende Kasarjan, Wahan	Zwiefalten, Feichtmayrstraße 23	07373 915532
	2. Vorsitzende Eret, Galina	Gammertingen, Hölderlinstraße 23	07574 4840
Lebenshaus Schwäbische Alb	Pfaff-Schneider, Axel	Gammertingen, Bubenhofenstraße 3	
Motorradfreunde von dr Alb'ra	Götz, Markus	Gammertingen, Untere Bohlstraße 16	07574 935044
Reservistenkameradschaft Gammertingen	Zuleeg, Peter	Gammertingen, Sigmaringer Straße 61	
Reservistenkameradschaft Alb-Lauchert	Bruno, Steinki	Gammertingen, Lessingweg 13	07574 3064
Schwäbischer Albverein Ortsgruppe Gammertingen	Pfister, Priska	Gammertingen, Bahnhofstraße 1	07574 4189
Verein der Freunde und Förderer der Grund- und Hauptschule mit Werkrealschule	Frey, Roland	Bitz, Bergstraße 36	07431 81126
Verein der Freunde und Förderer der Grundschule Feldhausen	Riveroff, Ingrid	Gammertingen-Feldhausen, Brechgrube 2	07574 7325
Wanderfreunde Gammertingen	Knör, Gerhard	Gammertingen, Bergstraße 18	07574 2886

Oktoberfestparty

Aktivitäten der Gammertinger Vereine auf dem City-Fest

Städtepartnerschaft

Marianne Wuhrer:

„Wir sind aus beruflichen Gründen nach Gammertingen gezogen. Was mir hier gefällt, sind die schönen Wanderwege. Auch die Freizeitanlage ist sehr schön. Vom Lebensmittelgeschäft bis zu Ärzten gibt es hier alles, was man braucht. Was hier auch Angeboten wird ist der Rad-Wander-Shuttle der Bahn – eine ganz tolle Aktion."

Anne-Katrin Neubrand, 26 Jahre alt:

„Ich finde, es gibt in Gammertingen ein sehr gutes Angebot an Einkaufsmöglichkeiten, Cafés und Restaurants."

www.tregueux.org

Der europäische Gedanke lebt auch in unserer Stadt. Seit dem Jahre 1988 pflegen viele Bürgerinnen und Bürger, Vereine und Vereinigungen eine enge und herzliche Städtepartnerschaft mit der französischen Stadt **Trégueux** in der Bretagne. Der Erfolg dieser engen Völkerfreundschaft zeigt sich an der großen Zahl privater Austauschmaßnahmen sowie in der Verbindung der Vereine und Schulen in diesen beiden Städten. Unser Partnerschaftskomitee, das im Januar 2004 gegründet wurde, hat sich zum Ziel gesetzt diese Beziehung noch intensiver zu gestalten und möglichst viele Mitbürger, Vereine und Unternehmen in diese grenzüberschreitende Verbindung einzubeziehen.
Trégueux liegt 1.127 km von Gammertingen entfernt – in der Bretagne im Nordwesten Frankreichs. Die Bretagne, historisch gewachsene Provinz Frankreichs, ist ein sehr beliebtes Urlaubsziel, welches von drei Seiten des Atlantiks umgeben ist. Das Stadtgebiet erstreckt sich über 1.465 ha Land, 5 km Luftlinie vom Atlantik entfernt, und hat rund 6.500 Einwohner. Ein wichtiger Wirtschaftsfaktor in der Region um Trégueux ist die Austern- und Muschelzucht.

In 2008/2009 wurde das 20jährige Bestehen der Städtepartnerschaft Gammertingen-Trégueux gefeiert. Zahlreiche Bürgerinnen und Bürger sind zu den „Jubiläumsfeierlichkeiten" in die andere Partnergemeinde gereist. Beide amtierenden Bürgermeister Holger Jerg aus Gammertingen und Jean Basset aus Trégueux haben in neuen Urkunden das Fortbestehen der deutsch-französischen Städtepartnerschaft neu besiegelt.

Kontakt:
Priska Pfister, Vors. Partnerschaftskomitee, Tel. 07574 4189.

www.grasbrunn.de

Auch innerhalb der Bundesrepublik Deutschland pflegt man die Partnerschaft zwischen Gemeinden. Aus einer Idee beim großen Feuerwehrfest im Jahre 1971 heraus hat sich im Stadtteil Harthausen eine sehr enge Freundschaft zwischen Bürgern und Vereinen mit dem Stadtteil Harthausen der Gesamtgemeinde **Grasbrunn** bei München, Bayern, entwickelt. Schwäbisch-hohenzollerische Traditionen und bayerische Lebensart finden in dieser Partnerschaft seither vielfältige Verbindungen. Harthausen bei München ist Teil der Gemeinde Grasbrunn, die im Nordosten der bayerischen Landeshauptstadt München liegt. Über 5.000 Einwohner leben dort.

METALLBAU DAIKELER

Ihr Fachbetrieb für folgende Bereiche:

- Stahltreppen
- Geländer
- Stahlkonstruktionen
- Überdachungen
- Zaunanlagen
- Edelstahlkonstruktionen

Jahnstraße 6 • 72419 Neufra
Tel.: 0 75 74 / 14 51 • www.metallbau-daikeler.de

Stuckateurfachbetrieb Denkinger GmbH

Geschäftsführer
Klaus Denkinger

Ausbau & Fassade

Hochbergstraße 8 Tel. 07574 - 4710
72419 Neufra Fax 07574 - 7341

E-Mail: meisterbetrieb@stuckateur-denkinger.de

Abfallbeseitigung

Für die Abfallentsorgung in der Stadt Gammertingen ist der Landkreis Sigmaringen zuständig. Für Fragen zur Entsorgung wenden Sie sich bitte an die Mitarbeiter der Kreisabfallwirtschaft im Landratsamt Sigmaringen. Bei Fragen zur Gebührenveranlagung steht Ihnen Frau Claudia Michler, Tel. 07571 102-6612, zur Verfügung. Volker Riester, Tel. 07571 102-6608, macht allgemeine Abfallberatung und gibt Informationen rund um den gelben Sack. Für Auskünfte zu den Recyclinghöfen steht Joachim Bleicher unter Tel. 07571 102-66 07 zur Verfügung. Der Entsorgungskalender informiert Sie über die Abfuhrtermine für Hausmüll, Problemstoffe, sowie des „gelben Sackes". Verteilt wird der Kalender jeweils im Dezember für das Folgejahr. Während des Jahres liegt er im Bürger- und Tourismusbüro zur Mitnahme aus. Die einzelnen Abfuhrtermine werden zusätzlich im Amtsblatt veröffentlicht.

Hausmüllabfuhr

Die Hausmüllabfuhr findet 14-tägig statt. Sie ist in 2 Einzugsbereiche aufgeteilt.
Bezirk I:
Der Bezirk links der Reutlinger/Sigmaringer Straße, einschließlich der Häuser auf der linken Seite dieser Straßen (in Fließrichtung der Lauchert) sowie die Stadtteile Harthausen, Feldhausen, Kettenacker – jeweils dienstags
Bezirk II:
Der Bezirk rechts der Reutlinger/Sigmaringer Straße, einschließlich der Häuser auf der rechten Seite dieser Straßen (in Fließrichtung der Lauchert) sowie der Stadtteil Bronnen – jeweils mittwochs
(Ausnahme: In den Wochen mit einem Feiertag verschiebt sich die Abfuhr auf einen Tag vorher bzw. nachher).

Die blaue Tonne

Sammeltonne für Altpapier. Die Leerung erfolgt alle vier Wochen. Zusätzlich finden zwei Mal im Jahr separate Altpapiersammlungen durch die Freiwillige Feuerwehr, Abteilung Feldhausen, statt.

Gelber Sack

Der Gelbe Sack wird im Auftrag des Dualen Systems (DSD) im 14-tätigen Rhythmus abgeholt. In den gelben Sack gehören nur folgende Verkaufsverpackungen (Kennzeichnung Grüner Punkt):

Folien:
Tragetaschen, Beutel, Einwickelfolien, Kunststoff-Flaschen: Spül-, Wasch- und Körperpflegemittel
Becher:
Milchprodukte, Joghurt, Margarine
Schaumstoffe:
Obst- und Gemüseschalen und andere geschäumte Verpackungen
Verbundstoffe:
Getränkekartons, Milchkartons sowie Vakuumverpackungen
Metalle:
Alu-Schalen, Alu-Deckel, Alu-Folien und Dosen

Ihr Ansprechpartner zu allen Fragen des Sammelsystems beantwortet Ihnen auch das Abfuhrunternehmen
FKS Wertstoff-
Sortierbetrieb GmbH
In Rammelswiesen 8
78056 Villingen-Schwenningen
Telefon 07724 940137.

Nach wie vor können gut erhaltene und noch gebrauchsfähige Gegenstände über das Amtblatt der Stadt Gammertingen unter der Rubrik **„zu verschenken"** kostenfrei vermittelt werden. Wenn Sie also etwas zu verschenken haben, dann setzen

Wolfgang Lenz, Rentner:

„Gammertingen ist ein kleines Städtchen, aber es ist alles vorhanden: Ärzte, Schulen und Geschäfte. Zudem hat der Ort einen sehr guten Bahnanschluss. Die Wohngebiete sind sehr ruhig und die Luft ist hier noch richtig gesund. Es gibt ein vielseitiges Vereinsleben. Gammertingen ist umgeben von viel Landschaft und ruhigen Tälern."

Karin Lieb:

„Das Wohnen auf dem Land ist hier sehr schön. Man ist hier egal ob zu Fuß oder Rad schnell im Grünen. Es gibt sehr viele Schulen hier in Gammertingen und auch Ganztagesbetreuungen. Neben vielen Sportangeboten ist auch das Vereinsleben sehr vielseitig."

Abfallbeseitigung

Sie sich telefonisch mit der Stadtverwaltung, Bürger- und Tourismusbüro (Telefon 406-135 oder -136; Fax 406-199; E-Mail buergerbuero@gammertingen.de), in Verbindung.

Problemstoffsammlung

Die Problemstoffsammlung erfolgt durch eine mobile Sammelaktion im Frühjahr und im Herbst. Angenommen werden Stoffe, die aufgrund ihrer umweltgefährdenden Eigenschaften nicht über den Hausmüll entsorgt werden können, wie z. B.: Säuren, Laugen, Lösungsmittel, Batterien, Reste von Reinigungsmitteln und lösungsmittelhaltige Farben und Lacke in flüssigem Zustand. Sammelstelle zu den im Abfallkalender und im Amtsblatt bekannt gegebenen Terminen ist der alte Sportplatz an der Ölberstraße in Gammertingen.

Nicht angeliefert werden dürfen:
Altöle, Reifen, Kühlgeräte, Fernsehgeräte, PC-Monitore, PC-Rechnereinheiten, sowie Problemstoffe bzw. Sondermüll aus Betrieben. Für Altöle besteht eine Rücknahmepflicht der Vertreiber. Reifen, Kühlgeräte, Fernseher sowie PC-Monitore/Rechnereinheiten werden auf der Entsorgungsanlage Ringgenbach und der Umladestation Bad Saulgau gegen eine Gebühr angenommen.

Grünabfälle

In der Zeit von März bis November eines Jahres stehen für Sie Grüncontainer zur Entsorgung des Grünguts zur Verfügung. Zu den Grünabfällen zählen Laub, Reisig, Rasenschnitt und sonstige im Garten anfallende Pflanzenteile. Diese Grünabfälle lassen sich zu wertvollem Kompost verarbeiten. Es gibt zwei Anlieferungsmöglichkeiten in Gammertingen:

Fa. Biomasse GbR
auf den Eicherthöfen Oßwald
Grüngutverwertung
Dienstag und
Donnerstag 15.00 – 18.00 Uhr
Freitag 14.00 – 18.00 Uhr
Samstag 9.00 – 14.00 Uhr

Recyclinghof:
Dienstag 15.00 – 17.00 Uhr
Donnerstag 15.00 – 18.00 Uhr
Freitag 14.00 – 17.00 Uhr
Samstag 9.00 – 12.00 Uhr

Erdaushub

Unbelasteter Erdaushub kann auf die Erdaushubdeponie „Hansmichel" bei Harthausen gebracht werden. Die Erdaushubdeponie ist nach vorheriger Anmeldung bei der Stadtverwaltung, Telefonnummer 07574 406-124, geöffnet. Der Preis je Tonne beträgt 2,00 €.

Standorte der **Wertstoffcontainer** für Altglas und Blechdosen:
Gammertingen:
Reisergelände (Bahnhofstraße), Alter Sportplatz, Hölderlinstraße;
Harthausen:
Beim Feuerwehrhaus;
Feldhausen:
Beim Friedhof;
Kettenacker:
Beim Friedhof
Bronnen:
Beim Regenüberlaufbecken

Recyclinghof

Wertstoffe die über den gelben Sack gesammelt werden, können zusätzlich auch im Recyclinghof sortenrein abgegeben werden.

Folgende Fraktionen können angeliefert werden:
Altfett
Altglas in Form von Glashohlkörpern, kein Flachglas

Dosen
Elektronikschrott-Kleinteile z. B. Haarfön, Rasierer, Toaster, Radio, Videogerät

Gartenabfälle/Grünschnitt
Holz z. B. Balken, Bretter, Holzmöbel; nicht angenommen werden getränkte Hölzer wie Jägerzäune, Bahnschwellen sowie Altholzfenster und -türen aus dem Außenbereich.

Kork, Papier, Schrott
Styropor in Form von Verpackungsstyropor weiß/sauber und Styropor-Chips, kein Baustyropor.

Die Anlieferung auf dem Recyclinghof ist pro Anlieferungstag bis 0,5 m³ gebührenfrei.

Öffnungszeiten des Recyclinghofes:
Dienstag 15.00 – 17.00 Uhr
Donnerstag 15.00 – 18.00 Uhr
Freitag 14.00 – 17.00 Uhr
Samstag 9.00 – 12.00 Uhr

Recyclinghof in Gammertingen

IMPRESSUM

Herausgegeben in Zusammenarbeit mit der Stadt Gammertingen. Änderungswünsche, Anregungen und Ergänzungen für die nächste Auflage dieser Broschüre nimmt die Stadtverwaltung entgegen. Titel, Umschlaggestaltung sowie Art und Anordnung des Inhalts sind zugunsten des jeweiligen Inhabers dieser Rechte urheberrechtlich geschützt. Nachdruck und Übersetzungen sind – auch auszugsweise – nicht gestattet. Nachdruck oder Reproduktion, gleich welcher Art, ob Fotokopie, Mikrofilm, Datenerfassung, Datenträger oder Online nur mit schriftlicher Genehmigung des Verlages.

72497050/6. Auflage/2010
www.alles-deutschland.de

mediaprint WEKA info verlag

mediaprint WEKA info verlag gmbh
Lechstraße 2, D-86415 Mering
Tel. +49(0)8233 384-0
Fax +49(0)8233 384-103
info@mp-infoverlag.de
www.mp-infoverlag.de

Fotos: Stadt Gammertingen, Oswald Eckstein, Rainer Löbe · **Bürgerinterviews:** Susanne Schmid und Yvonne Mayer, mediaprint WEKA info verlag gmbh
Der Stadtplan auf Seite 21 wurde der Stadt Gammertingen mit freundlicher Genehmigung des mv-Verlages zur Verfügung gestellt.

Notruftafel

Bezeichnung	Vorsitzender	Anschrift	Telefon
Notruf Polizei			**110**
Polizeiposten Gammertingen Notruf			07574 921687
Feuerwehr			**112**
Feuerwehrhaus		Gammertingen, Breite Straße 3	07574 406-112
Freiw. Feuerwehr Gesamtkommandant	Grüninger, Norbert	Gammertingen, Hölderlinstraße 28	07574 1671
Freiw. Feuerwehr Bronnen	Amann, Markus	Gammertingen, Schelmenwasen 17	07574 1349
Freiw. Feuerwehr Feldhausen	Laupp, Thomas	Gammertingen, Hauptstraße 13	07574 2057
Freiw. Feuerwehr Harthausen	Steinhart, Klaus	Gammertingen, Im Gässle 11	07574 914 75
Freiw. Feuerwehr Kettenacker	Geiselhart, Georg	Gammertingen, Tigerfelderstraße 7	07574 7394
Werksfeuerwehr Mariaberg	Störkle-Sauer	Gammertingen, Freiherrn-von-Speth-Straße 3	07574 921690
Deutsches Rotes Kreuz – Krankentransport, Rettungsdienst			**112**
Ärztlicher Notdienst Alb-Lauchert			0180 1929225
Zahnärztlicher Notdienst Landkreis Sigmaringen			01805 911-660
Bereitschaftsdienst der Kinderärzte			0180 1929345
Störungsannahme für Stromversorgung			0180 2234123
Störungsannahme für Wasserversorgung			07574 526
Störungsannahme für Erdgasversorgung			07432 160-3800

Hiermit möchte ich mich bei Ihnen allen für die Unterstützung dieser schönen Broschüre bedanken.

Möge Ihre Anzeige zu Ihrem weiteren Erfolg beitragen.

Ihre
Susanne Schmid

WILHELM HERRE
Steinmetz – Grabsteine GmbH

HERRE NATURSTEINE

– Grabmale
– Brunnenanlagen
– Simse
– Treppen
– Bodenbeläge

in Marmor und Granit

Sigmaringer Straße 55 Tel. 07574 / 2302
72501 Gammertingen Fax 07574 / 4940
E-Mail: steinmetz-herre@t-online.de

REIFEN GÖGGEL

Großhandel Service Logistik

Mühlburren 2 – 4
72501 Gammertingen

Telefon (07574) 93130
Telefax (07574) 93440

www.reifen-goeggel.de
info@reifen-goeggel.de

www.REIFEN-GOEGGEL.DE

Ihr Vorteil:

Unser

SERVICE!

Alles aus einer Hand!!!