GEMEINDE SATOW

Landkreis Bad Doberan

aib - BAUPLANUNG NORD GmbH

Rosa-Luxemburg-Straße 14
18055 Rostock
Tel. (0381) 49 62 - 0
Fax (0381) 49 62 - 471

E-Mail: info@aib-bauplanung.de
http://www.aib-bauplanung.de

Planung für
- Architektur
- Tragwerke
- Freianlagen
- Technische Ausrüstung
- Tief- und Verkehrsbau

Niederlassungen in:
- Greifswald
- Bergen auf Rügen

Ihre zuverlässigen Partner

- *Planen*
- *Bauen*
- *Renovieren*

IDEEN mit HOLZ
HOLZ-FACHHANDEL LOTHAR SPILL
– Musterausstellung auf 10.000 m² Fläche –
18239 Heiligenhagen • Hauptstraße 28
Tel. (03 82 95) 7 09 10 und 7 09 11
Fax (03 82 95) 7 09 12
E-Mail: kontakt@ideen-mit-holz.de
Internet: www.ideen-mit-holz.de

ELEKTRO AHa
AXEL HARMS
Büdnerreihe 19c
18239 Heiligenhagen
Tel. 03 82 95 / 775 24
Tel. 03 82 95 / 775 25
Funk 01 73 / 9 09 17 65

Dachdeckerei B. Pohlmann
Inh. Jörg Diederich
Dachdeckermeister
Dächer · Klempnerei · Abdichtung
seit 1978
Hauptstraße 40
18239 Satow
Tel./Fax (03 82 95) 7 08 82
Funk-Tel. (01 72) 9 50 71 67

TISCHLEREI · MÖBEL · FENSTER · TÜREN
Juerß Holzwerkstätten GmbH
juerß
Strandstraße 30
18211 Ostseebad Nienhagen
Tel. (03 82 03) 8 65-0
Fax (03 82 03) 8 11 39
Hauptstraße 34
18239 Satow
Tel. (03 82 95) 7 36-0
Fax (03 82 95) 7 86 00
info@juerss.de · Internet: www.juerss.de

Kommunale Wohnungsgesellschaft Satow und Umgebung mbH
Kröpeliner Str. 1
18239 Satow
Telefon: 03 82 95/7 83 25
Fax: 03 82 95/77 98 54

Wohnen in
Satow, Radegast, Berendshagen, Pustohl, Rosenhagen, Reinshagen, Groß Bölkow, Klein Bölkow, Hohen Luckow, Hanstorf und Anna Luisenhof
kwg-satow@t-online.de

Grußwort

Liebe Bürgerinnen und Bürger,
verehrte Gäste!

Im Namen der Gemeinde Satow begrüße ich Sie recht herzlich und wünsche Ihnen, dass Sie sich in unserer Gemeinde schnell einleben und wohlfühlen werden.
Diese Informationsbroschüre ist die 3. Auflage und soll Ihnen das Kennenlernen unserer Gemeinde erleichtern.

Im Jahre 2003 gab es Strukturveränderungen in den einzelnen Gemeinden Satow, Bölkow, Hanstorf, Heiligenhagen, Reinshagen, Radegast und im Amt Satow.
Die Gebietsänderung trat am 30. 06. 2003 in Kraft, zeitgleich lösten sich das Amt Satow und die amtsangehörigen Gemeinden auf.
Damit war die Verwaltungsstruktur beschlossen und die amtsfreie „Gemeinde Satow" gegründet.
Am 02.11. 2003 wurde ich zur hauptamtlichen Bürgermeisterin für die Dauer von 7 Jahren gewählt und am 20.11. 2003 ernannt.

In dieser Broschüre haben wir uns bemüht, die wichtigsten Aufgaben und Daten der Geschichte und Entwicklung der Gemeinde darzustellen und Ihnen einen Einblick über behördliche, schulische, kulturelle, sportliche und soziale Einrichtungen und Angebote in unserer Gemeinde zu geben.
Auch wenn Sie schon längere Zeit in der Gemeinde wohnen, hoffen wir, dass Ihnen diese Informationsschrift nützlich sein wird.

Sollten Sie Fragen haben, die über diese Broschüre hinausgehen, so wenden Sie sich bitte an die Gemeindeverwaltung.

Die Mitarbeiterinnen und Mitarbeiter stehen Ihnen zu weiteren Auskünften gern zur Verfügung.

Unser besonderer Dank gilt den Firmen und Institutionen, die die Herausgabe dieser Broschüre mit ihrer Mithilfe unterstützt haben.

Mit freundlichen Grüßen

Ihre Bürgermeisterin

Inhaltsverzeichnis

Grußwort 1
Anschrift/Telefon/IT-Verbindungen/ Öffnungs- und Sprechzeiten 4
Gemeindevertretung der Gemeinde Satow . . 5
Der Ortsteil Bölkow 6
Der Ortsteil Hanstorf 7
Der Ortsteil Heiligenhagen 8
Der Ortsteil Radegast 9
Der Ortsteil Reinshagen 10
Der Ortsteil Satow 11
Baudenkmäler 13
Was erledige ich wo? 14
Schulen 15
Kindertagesstätten 15
Büchereien 15
Partnerstädte/Partnergemeinden 15
Vereine und Verbände 16
Medizinische Versorgung 17
Gaststätten und Übernachtungen 19
Notrufe 20

Optimaler Schutz für Ihr Haus: unsere Wohngebäudeversicherung.

PROVINZIAL

Alle Sicherheit für uns im Norden

Die Versicherung der Sparkassen

IMPRESSUM

Herausgegeben in Zusammenarbeit mit der Trägerschaft.
Änderungswünsche, Anregungen und Ergänzungen für die nächste Auflage dieser Broschüre nimmt die Verwaltung oder das zuständige Amt entgegen.

Titel, Umschlaggestaltung sowie Art und Anordnung des Inhalts sind zugunsten des jeweiligen Inhabers dieser Rechte urheberrechtlich geschützt.
Nachdruck und Übersetzungen sind – auch auszugsweise – nicht gestattet.

Nachdruck oder Reproduktion, gleich welcher Art, ob Fotokopie, Mikrofilm Datenerfassung, Datenträger oder Online nur mit schriftlicher Genehmigung des Verlages.

18239050/3. Auflage / 2006

WEKA INFO

WEKA info verlag gmbh
Lechstraße 2
D-86415 Mering
Telefon +49 (0) 82 33/3 84-0
Telefax +49 (0) 82 33/3 84-1 03
info@weka-info.de · www.weka-info.de

Branchenverzeichnis

Liebe Leser! Hier finden Sie eine wertvolle Einkaufshilfe, einen Querschnitt leistungsfähiger Betriebe aus Handel, Gewerbe und Industrie, alphabetisch geordnet. Alle diese Betriebe haben die kostenlose Verteilung Ihrer Broschüre ermöglicht.

Abwasserbeseitigung 3
Antiquitäten . . . . . U 3
Apotheke 16
Auktionshaus . . . . . U 3
Autogas . . . . . U 3
Autohaus . . . . . U 3
Autolackierer . . . . . U 3
Bauplanung . . . . . U 2, 3
Carport . . . . . U 2
Dachdecker . . . . . U 2, 13
Dächer . . . . . U 2
Dachklempner 13
E-Check 13
Elektro . . . . . U 2
Elektrofachbetrieb 13
Gesundheit 16
Getränke . . . . . U 3
Glasfassaden . . . . . U 2
Grabpflege 13
Hausmeisterservice 13
Haustechnik . . . . . U 2
Holzfachhandel . . . . . U 2
Immobilienmakler 3
Karosserie-Spezialbetrieb . . . . . U 3
Kommunale Wohnungsgesellschaft . . . . . U 2
Mosterei . . . . . U 3
Opel . . . . . U 3
Physiotherapie 16
Steuerberater . . . . . 3, U 3
Tankstelle . . . . . U 3
Tischlerei . . . . . U 2, 13
Vermietung . . . . . U 2
Versicherungen 2
Versicherungsmakler 3
Wasserversorgung 3
Zahnarzt 16

U= Umschlagseite

Dipl. Bauingenieur
Bärbel Hähner
• Bauplanung
• Baubetreuung
• Gutachten
Am Wasserwerk 36 · 18239 Klein Bölkow
Telefon 03 82 07/77 64 54 · Fax 77 64 55
Funk 01 71 / 5 07 98 80

Stets gut beraten

Mitglied im Bundesverband
Deutscher Versicherungskaufleute e.V. Bonn
Makler – Büro
Inh. Dipl. Ing. Erwin Broksch
Versicherungsfachmann (BWV)
Hauptstraße 5
Anna Luisenhof 18239
Tel. 03 82 07 / 287
Fax. 03 82 07 / 7 38 23
* Immobilien
* Finanzierung
* Versicherungen
* Wohnungsverwaltung
Email: E.BrokschAL@T-Online.de
Mobil: 01 70 / 9 37 76 64
www.Maklerbuero-Broksch.de

ZVK
Zweckverband „Kühlung“
Wasserversorgung und Abwasserbeseitigung
Körperschaft des öffentlichen Rechts
Kammerhof 4 · 18209 Bad Doberan
Kundenberatung (038203) 7130 · Fax (038203) 71310
24 Stunden Bereitschaftsdienst (038203) 71313
(für alle Störungen an öffentlichen Trink- und Abwasseranlagen)
www.zvk-dbr.de

SCHLESWIG-HOLSTEINISCHE BUCHFÜHRUNGS- UND BERATUNGSGESELLSCHAFT MBH
STEUERBERATUNGSGESELLSCHAFT
SHBB
Beratungsstelle Kröpelin I
Karin Heinz
Steuerberaterin
Lagerstraße 1 · 18236 Kröpelin
Telefon 03 82 92/8 39-0
Telefax 03 82 92/8 39-20
• Buchhaltung und Steuererklärungen für Gewerbetreibende und Landwirte
• Einkommensteuererklärungen und alle Sonstigen für Privatpersonen
• Unterstützung von Existenzgründern
Privat: Bützower Straße 141, 18236 Kröpelin, Telefon 03 82 92/74 42

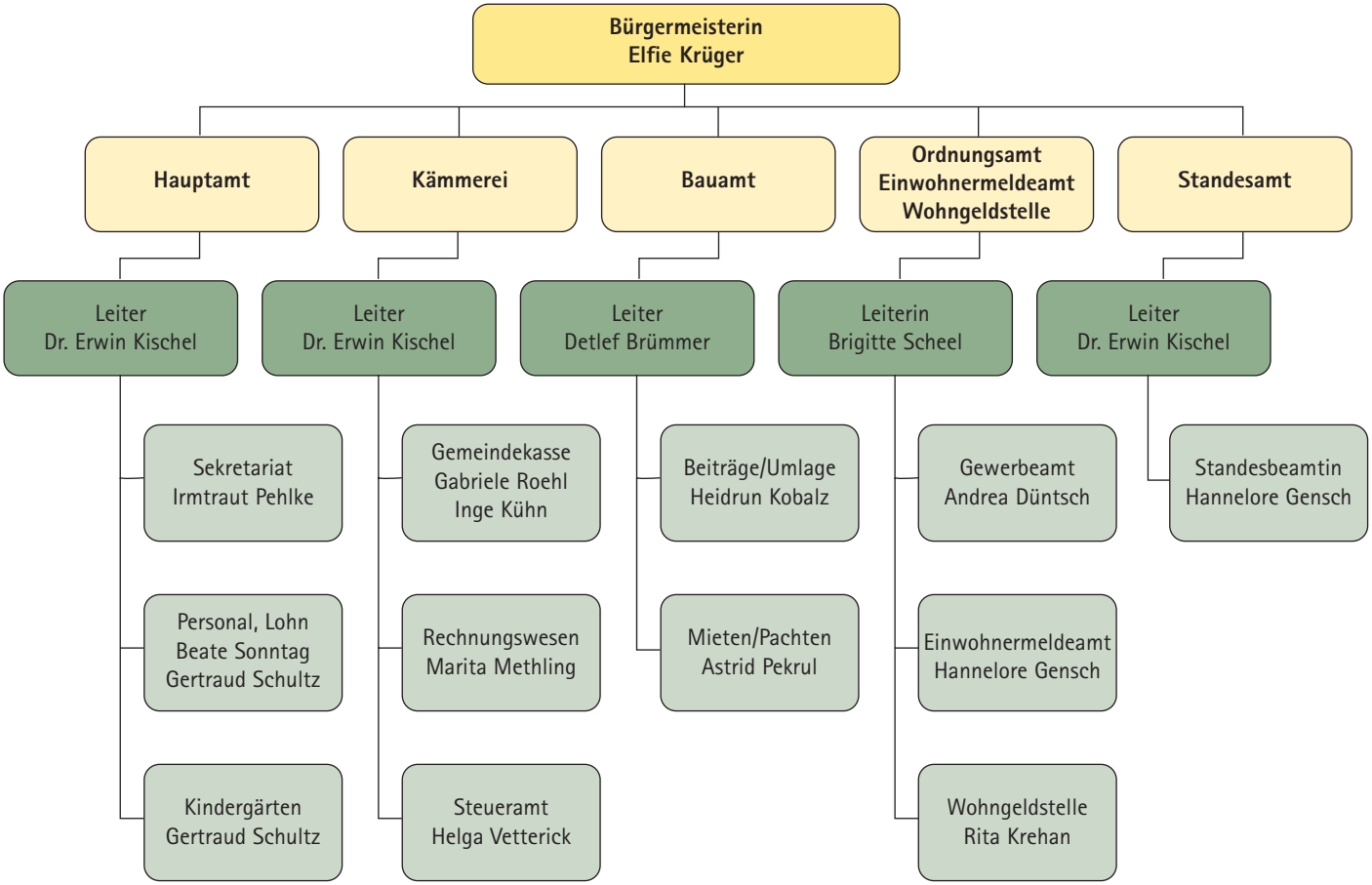

Anschrift/Telefon/IT-Verbindungen/Öffnungs- und Sprechzeiten

Postanschrift der Gemeinde Satow
Gemeinde Satow
Die Bürgermeisterin
Heller Weg 2a · 18239 Satow

IT – Verbindungen
Telefon: (038295) 734 – 0
Telefax: (038295) 734 – 44
E-Mail: info@satow de
Internet: http://www.satow.de

Allgemeine Öffnungszeiten der Gemeinde
Montag: keine Sprechzeiten
Dienstag: 9.00-12.00 und 14.00-18.00 Uhr
Mittwoch: keine Sprechzeiten
Donnerstag: 9.00-12.00 und 14.00-17.00 Uhr
Freitag: keine Sprechzeiten

Sprechzeiten der Bürgermeisterin
– nur nach vorheriger Terminvereinbarung –

Sprechzeiten des Standesamtes
– nach vorheriger Terminvereinbarung auch außerhalb der allgemeinen Öffnungszeiten –

Gemeindevertretung der Gemeinde Satow

Vorsitzender der Gemeindevertretung	Herr Rainer Witzel
1. Stellvertreter des Vorsitzenden der Gemeindevertretung	Herr Dr. Siegfried Zahn
2. Stellvertreterin des Vorsitzenden der Gemeindevertretung	Frau Barbara Bräse

Name	**Anschrift**	
Frau Elfie Krüger	18239 Reinshagen, Dorfstraße 20	Bürgermeisterin
Herr Dr. Erwin Kischel	18239 Satow, Heller Weg 5 b	– 1. Stellv. der Bürgermeisterin
Herr Detlef Brümmer	18239 Satow, Eickberg 1a	– 2. Stellv. der Bürgermeisterin

Mitglieder der Gemeindevertretung

Frau Dagmar Biel	18239 Radegast, Hauptstraße 14 a
Herr Henry Biemann	18239 Hohen Luckow, Neuer Weg 18
Frau Barbara Bräse	18239 Satow, Hauptstraße 10
Herr Hans Jürgen Fechtner	18239 Hohen Luckow, Bützower Straße 02
Herr Peter Frehse	18239 Hastorf, Mitteldorf 05
Herr Jürgen Gensch	18239 Satow, Am Mühlenbach 20
Herr Lars Pauli Holmstoel	18239 Heiligenhagen, Püschower Straße 43
Herr Günter Kühn	18239 Hanstorf, Hauptstraße 20 a
Herr Erhardt Liehr	18239 Satow, Sonnenstraße 05
Herr Ulrich Pape	18239 Hastorf, Oberdorf 12
Herr Bruno Petersen	18239 Klein Bölkow, Dorfstraße 2 b
Herr Lothar Spill	18239 Heiligenhagen, Hauptstraße 28 b
Herr Gerhard Wittenburg	18239 Satow, Heller Weg 31
Herr Rainer Witzel	18239 Reinshagen, Hof Nr. 15
Herr Frank Wolter	18239 Hanstorf, Ahornweg 26
Herr Dr. Siegfried Zahn	18239 Satow, Ernst – Moritz – Arndt – Straße 16
Herr Arnold Zeimert	18239 Heiligenhagen, Wokrenter Weg 02

Der Ortsteil Bölkow

Zum Ortsteil Bölkow gehören die Orte Groß Bölkow, Klein Bölkow, Matersen und Hohen Luckow. Die erste urkundliche Erwähnung der Orte Bölkow/Hohen Luckow erfolgte im Jahre 1244, die des Ortes Matersen im Jahre 1319. Matersen gehörte bis zum Jahre 1583 zum Kloster Dobbertin und wurde später Staatsdomäne. Der Ort Groß Bölkow wurde 1874 selbständige Gemeinde. Im Jahre 1947 bildeten die Gemeinden Groß Bölkow, Klein Bölkow, Matersen und Hohen Luckow die Gemeinde Bölkow. Mit der Bildung der Gemeinde Satow im Jahre 2003 wurde die Eigenständigkeit der Gemeinde Bölkow aufgehoben und gehört seit diesem Zeitpunkt als Ortsteil Bölkow mit eigenständiger Ortsteilvertretung zur Gemeinde Satow.

Das Territorium von Bölkow, das mit 1029 Einwohnern auf einer Fläche von 27 km² besiedelt ist, befindet sich in überwiegend landwirtschaftlicher Nutzung. Daneben haben sich derzeit 55 Gewerbetreibende angesiedelt.
Gute Möglichkeiten für Gewerbeansiedlungen bestehen durch die nahe gelegene Anschlussstelle der Bundesautobahn A 20.

In den Orten Groß Bölkow, Klein Bölkow und Matersen verbesserte sich durch den umfangreichen Ausbau von Straßen, Neubau und Sanierung von Wohnhäusern die Wohnqualität erheblich. In Hohen Luckow entstand ein Wohngebiet.

In Hohen Luckow befinden sich eine Kindertagesstätte, der Jugendklub sowie die Gaststätte „Zur Alten Schmiede". Weiterhin befindet sich im Ort Groß Bölkow, der „Landgasthof", welcher von Familie Preukschat betrieben wird. Einkaufmöglichkeiten sind in den Verkaufsstellen in Hohen Luckow und in Groß Bölkow vorhanden.

Seniorenfeier in der Turnhalle Hohen Luckow

Als Treffpunkt für die Senioren werden zum einen das neu erbaute Gemeindezentrum mit Feuerwehrgebäude in Groß Bölkow genutzt, welches 2001 errichtet wurde sowie der Versammlungsraum, der im Jahr 2005 mit dem Umbau und der Modernisierung der Turnhalle in Hohen Luckow zur Verfügung steht. Das Gemeindezentrum wird auch für Familienfeiern u. ä. vermietet.

Schloss Hohen Luckow

Ein besonderer Anziehungspunkt in Hohen Luckow ist die Gutsanlage mit dem im 18. Jh. errichteten und restaurierten barocken Herrenhaus, Landschaftspark und einem hochmodernen Landwirtschaftsbetrieb.

Im Rittersaal des Schlosses finden zahlreiche kulturelle Veranstaltungen statt. Auf Wunsch nimmt das Standesamt Satow hier im Schloss auch Trauungen vor.

Gemeindezentrum Bölkow/Dorffest

Ortsteilvertretung Bölkow

Herr Günter Räth (Vorsitzender)	Hauptstraße 20	18239 Groß Bölkow
Frau Karin Baade	Hauptstraße 101	18239 Groß Bölkow
Herr Günter Literski	Dorfstraße 17	18239 Matersen
Herr Kurt Melchert	Dorfstraße 25	18239 Matersen
Herr Joachim Nagel	Bützower Straße 63	18239 Hohen Luckow
Herr Jürgen Ruß	Bützower Straße 101	18239 Hohen Luckow

Der Ortsteil Hanstorf

Die Orte Anna Luisenhof, Clausdorf, Gorow, Hanstorf, Hastorf und Konow bilden den Ortsteil Hanstorf.

Kirche Hanstorf

Der Ort Hanstorf wurde 1319 erstmals urkundlich erwähnt. Im Jahr 1319 ist auch der Ort Konow erstmals urkundlich erwähnt worden. Es folgten dann die Orte Gorow im Jahr 1340 und Hastorf im Jahr 1341.
Die Güter Hanstorf, Konow und Hastorf wurden Landesbesitz, bis sie 1945 auf Grundlage der Bodenreform aufgelöst wurden. Der Zusammenschluss der Gemeinden Hanstorf und Hastorf zur Gemeinde Hanstorf erfolgte im Jahr 1957. Die Umbenennung in Gemeinde Hanstorf mit der Eingemeindung der Orte Gorow, Clausdorf und Anna Luisenhof erfolgte 1966. Mit der Bildung der Gemeinde Satow im Jahre 2003 ist die Eigenständigkeit der Gemeinde Hanstorf aufgehoben worden und gehört seit dem 01.Juli 2003 als Ortsteil Hanstorf mit eigenständiger Ortsteilvertretung zur Gemeinde Satow.

Das 19 km² große Territorium wird überwiegend landwirtschaftlich genutzt. Daneben haben sich 65 Gewerbetreibende angesiedelt. Im Ortsteil Hanstorf mit den dazugehörenden Orten leben 1.149 Einwohner. Die Orte haben sich in den zurückliegenden Jahren, insbesondere durch den Bau von Eigenheimen sowie durch den Ausbau von Straßen enorm entwickelt.

Nennenswert ist hier der Umbau des ehemaligen Mehrzweckgebäudes einschließlich der Verkaufsstelle, welches im Jahr 2005 zu einem Gemeindehaus um- und ausgebaut wurde. Außerdem erhielt die Ortsfeuerwehr Hanstorf durch den Anbau an das Gemeindehaus ein neues Feuerwehrbäude. Durch den großzügig ausgebauten Gemeinderaum mit ca. 100 Sitzplätzen besteht auch die Möglichkeit, hier größere Veranstaltungen durchzuführen. Vorwiegend genutzt wird dieser Gemeinderaum vom Hanstorfer Sportverein sowie von den Senioren.

Gemeindehaus/Feuerwehrgebäude Hanstorf

Pfarrhof Hanstorf

In Hanstorf befindet sich eine Kindertagesstätte, die durch den ASB betrieben wird. Die neu angelegten Kinderspielplätze in Hanstorf und Gorow finden ebenfalls große Resonanz.

Ein Anziehungspunkt im Ortsteil Hanstorf ist das alljährliche Backfest auf dem Pfarrhof, bei welchem selbst hergestelltes Brot, gebacken in einem uralten Backofen, angeboten wird.

Ortsteilvertretung Hanstorf

Herr Günter Kühn (Vorsitzender)	Hauptstraße 20 a	18239 Hanstorf
Herr Ulf Baaske	Parkentiner Straße 04	18239 Hanstorf
Herr Klaus Dieter Hensel	Oberdorf 06	18239 Hanstorf
Herr Ulrich Pape	Oberdorf 12	18239 Hastorf
Herr Eckhard Schwebs	Unterdorf 05	18239 Hanstorf
Frau Ariane Slobidnyk	Akakzienweg 11	18239 Hanstorf
Herr Frank Wolter	Ahornweg 26	18239 Hanstorf

Der Ortsteil Heiligenhagen

Der Ortsteil Heiligenhagen besteht nur aus dem Ort Heiligenhagen. Die erste urkundliche Erwähnung stammt aus dem Jahr 1232 unter dem Namen Wildeshusen. 1304 erfolgte dann die Umbenennung in Heiligengeisteshagen und später in Heiligenhagen. Im 13. Jh. ist die Kirche aus Feldsteinen errichtet worden. Der Bau der ehemaligen Molkerei erfolgte 1911. Im Jahr 1972 wurde diese nicht mehr benötigt und zu einer Verkaufsstelle ausgebaut. Nachdem die Räumlichkeiten mehrere Jahre leerstanden, wurden sie 1999 zu einem Freizeitzentrum umgebaut, welches derzeit von den Jugendlichen genutzt wird.

Kirche in Heiligenhagen

Mit der Errichtung des neuen Feuerwehrgebäudes mit Gemeindezentrum, das im Jahr 2002 fertig gestellt wurde, verbesserten sich für die Ortsfeuerwehr, für die Senioren und Sportler die Möglichkeiten für gemeinsame Veranstaltungen.

In Heiligenhagen erhöhte sich durch den Ausbau von Straßen, den Neubau und die Sanierung von Wohnhäusern die Wohnqualität deutlich.

Gemeindezentrum/Feuerwehrgebäude Heiligenhagen

Mit der Bildung der Gemeinde Satow im Jahre 2003 wurde auch die Eigenständigkeit der Gemeinde Heiligenhagen aufgehoben. Heiligenhagen gehört seit dem 01. Juli 2003 als Ortsteil mit eigenständiger Ortsteilvertretung zur Gemeinde Satow.

Das Territorium von Heiligenhagen, das mit 818 Einwohnern auf einer Fläche von 7,4 km² besiedelt ist, befindet sich überwiegend in landwirtschaftlicher Nutzung. Daneben sind 73 Gewerbetreibende angesiedelt.

Heiligenhagen betreibt eine gemeindeeigene Kindertagesstätte und einen Freizeittreff.

Ein Anziehungspunkt in Heiligenhagen sind das alljährlich im Juni stattfindende Waldfest, welches immer im Juni begangen wird, sowie das Dorf- und Sportfest.

Kinder der Kindertagesstätte Heiligenhagen beim Auftritt in Hohen Luckow (Seniorenfeier)

Ortsteilvertretung Heiligenhagen

Herr Lothar Spill (Vorsitzender)	Hauptstraße 28 b	18239 Heiligenhagen
Herr Matthias Krenkel	Püschower Straße 29	18239 Heiligenhagen
Herr Wilfried Ladage	Wokrenter Weg 05 a	18239 Heiligenhagen
Herr Horst Lange	Hauptstraße 27	18239 Heiligenhagen
Frau Carmen Natzenberg	Dorfmitte 01	18239 Heiligenhagen
Herr Günter Waldschläger	Püschower Straße 19	18239 Heiligenhagen
Herr Detlef Winkel	Dorfmitte 10	18239 Heiligenhagen

Der Ortsteil Radegast

Parkanlage Radegast

Zum Ortsteil Radegast gehören die Orte Berendshagen, Dolglas, Miekenhagen, Pustohl, Sophienholz und Steinhagen. Erstmals urkundlich erwähnt wurde der Ort 1224, wobei der Name Radegast dem Slawischen entstammt. Nachzulesen ist weiter, dass 1595 die Gutsherrschaft begann. Im Jahre 1639 erfolgte durch den 30-jährigen Krieg die vollständige Vernichtung des Dorfes. Das Gut und fünf weitere Bauernstellen wurden ab dem Jahr 1647 wieder aufgebaut. Der Bau der ehemaligen Molkerei, heute als Mosterei genutzt, erfolgte 1891. 1978 wurde die Molkerei zur Mosterei umgebaut.
Miekenhagen wurde 1224 urkundlich bestätigt. Das Bauerndorf Miekenhagen gehörte bis 1582 dem Hof Siemen an. 1790 wurde Miekenhagen durch den Erbherrn aus Gerdshagen verkauft. 1945 wird das Gut durch die Bodenreform aufgesiedelt.
Als neu eingerichtete, zu Radegast gehörende Kossatenstelle beschrieben wird 1751 der Ort Steinhagen erstmals erwähnt. Die einwohnermäßig kleinsten Orte sind Dolglas und Sophienholz. Dolglas wird erstmalig 1618 beim Verkauf des Gutes Berendshagen genannt.

Die Zusammenlegung der Gemeinde Berendshagen mit Dolglas und Pustohl zur Gemeinde Radegast wurde 1950 vollzogen.

Mit der Bildung der Gemeinde Satow am 01.07.2003 wurde auch die Eigenständigkeit der Gemeinde Radegast aufgehoben. Radegast gehört als Ortsteil mit eigenständiger Ortsteilsvertretung zur Gemeinde Satow.

Kirche Berendshagen mit Glockenturm

Das Territorium von Radegast, das mit 540 Einwohnern auf einer Fläche von 20 km² besiedelt ist, befindet sich in überwiegend landwirtschaftlicher Nutzung. Daneben sind 21 Gewerbetreibende angesiedelt. Die Hauptwohnform ist neben historisch entstandenen bürgerlichen Hofstellen das eingeschossige Ein- und Zweifamilienhaus. Durch den Ausbau von Straßen, den Neubau und die Modernisierungen von

Kindertagesstätte Radegast

Wohnhäusern verbesserte sich die Wohnqualität erheblich.

Radegast verfügt über eine eigene Kindertagesstätte, welche als Naturkindergarten betrieben wird.

Die seinerzeit zum Ort gehörende Verkaufsstelle wurde nach der Wende nicht mehr benötigt und zur Gaststätte um- und ausgebaut. In diese Gaststätte „Rasthaus Daheim" wird eingeladen zum Speisen und Verweilen. Das kulturelle Leben in Radegast wird von der Ortsfeuerwehr sowie von den Vereinen gestaltet.
Ein Anziehungspunkt ist alljährlich das Dorffest, welches der Kulturverein organisiert.

Ortsteilvertretung Radegast

Frau Dagmar Biel (Vorsitzende)	Hauptstraße 14 a	18239 Radegast
Frau Doreen Schröder	Dorfstraße 09	18239 Radegast
Herr Udo Schütz	Parkweg 02	18239 Pustohl
Frau Marita Stohl	Dorfstraße 20	18239 Berendshagen

Der Ortsteil Reinshagen

Rapsfeld bei Reinshagen

Das erstmals 1273 erwähnte Reinshagen und der Ort Püschow gehören zum Ortsteil Reinshagen. Um 1700 war „Reinershagen" dem Amt Schwaan zugeordnet und gehörte 1845 zum Großherzogtum Mecklenburg-Schwerin. Zu diesem Zeitpunkt lebten in 29 Häusern 242 Einwohner. Im Ort gab es weiter einen Erbpächter, sechs Bauern, sechs Büdnerreihen, einen Krug, eine Schmiede und eine Schule.

Die Molkerei als Raiffeisengenossenschaftsmolkerei wurde im Jahr 1888 erbaut.1918 verlor Reinshagen die Bezeichnung „herzogliches Dominaldorf" und wurde bis 1945 als Bauerndorf mit Gutshof bezeichnet. 1928 gehörte Reinshagen zum Amt Doberan. 1939 wurden bei der Volkszählung 279 Einwohner registriert. Reinshagen gehörte zu diesem Zeitpunkt zum Land Mecklenburg und zum Landkreis Rostock.
Am 02. September 1945 wurde auf der Bauernkonferenz die Bodenreform beschlossen. Die Gutshöfe Reinshagen und Püschow wurden entschädigungslos enteignet und in 32 bzw. 42 Parzellen aufgeteilt. Im Jahr 1960 wurde die LPG gegründet, welche dann durch die Übernahme des VEG`s Satow aufgelöst wurde.

Der Ort Püschow wurde bereits 1244 urkundlich erwähnt. Püschow war bis zum Jahre 1938 ein selbständiges Dorf und wurde erst ab diesem Zeitpunkt der Gemeinde Reinshagen zugeordnet.

Mit der Bildung der Gemeinde Satow am 01.07.2003 wurde auch die Eigenständigkeit der Gemeinde Reinshagen aufgehoben und gehört als Ortsteil mit eigenständiger Ortsteilvertretung zur Gemeinde Satow.

Reinshagen ist mit dem Ort Püschow mit 415 Einwohnern und einem Gebiet von 11 km^2 kleinster Ortsteil der Gemeinde Satow. Derzeit befinden hier 26 Gewerbetreibende.

In Reinshagen wird eine integrative Kindertagesstätte privat bewirtschaftet. Durch Christin Schwarz wird die Gaststätte „Zur Deutschen Eiche" mit einer Pension betrieben. Die Gaststätte wird sowohl für Familienfeiern, für Tanzveranstaltungen als auch von Vereinen genutzt. Für kleine Veranstaltungen bietet das Gemeindezentrum, das im Jahr 2001 um- und ausgebaut wurde, gute Möglichkeiten.

Gaststätte „Zur Deutschen Eiche" Reinshagen

Die Aktivitäten des Sportvereins, der Ortsfeuerwehr, der Ortsgruppe der Volkssolidarität und der Ortsteilvertretung wirken sich fördernd auf das kulturelle Leben aus. Anziehungspunkte sind das Osterfeuer, das Dorffest sowie die Gestaltung des „Tages der Einheit" im Oktober.

Kindergarten und Gemeindezentrum Reinshagen

Ortsteilvertretung Reinshagen

Frau Angelika Schwarz (Vorsitzende)	Heiligenhäger Straße 01	18239 Reinshagen
Frau Sandra Bartsch	Dorfstraße 19 b	18239 Püschow
Herr Andreas Bartsch	Dorfstraße 19 b	18239 Püschow
Frau Dagmar Knöfel	Am Hanstorfer Landweg 15	18239 Reinshagen
Herr Uwe Naethbohm	Dorfstraße 33	18239 Reinshagen

Der Ortsteil Satow

Satow ist mit 1.952 Einwohnern und einer Fläche von 35 km² der größte Ortsteil der Gemeinde Satow und zugleich ländlicher Zentralort.
Zum Ortsteil Satow gehören die Orte Gerdshagen, Groß Nienhagen, Horst, Lüningshagen, Rederank, Rosenhagen und Satow.

Kirche Satow

Den Namen des Ortes Satow in seiner heutigen Form gibt es erst seit 1323. Er entstand aus Zathowe (1219) über Satowia (1224) und Satovia (1232). Die Kirchruine ist das einzige Überbleibsel der Anlagen, die um 1219 von den Zisterziensermönchen aus dem Kloster Amelungsborn erbaut wurde, 1224 wurde dann durch Mönche das Kirchgebäude errichtet. Im Jahre 1930 wurde die Kirchruine unter Denkmalschutz gestellt.

Die größten Schreckensjahre erlebte Satow 1673/78. Die hier quartier machenden Söldner überboten sich an Raubgier und Mordlust. So zählte man in Satow nach dem 7-8jährigen Krieg (1756 – 1763) nur noch 175 Einwohner.
Bekannt ist weiter, dass die Straße Wismar-Satow-Rostock von 1885 – 1895 errichtet wurde. Durch die Flüchtlinge und Umsiedler 1945 nahm die Einwohnerzahl rapide zu.

Die erste Erwähnung eines Besitzers des Ortes Gerdshagen erfolgte im 14./15. Jahrhundert. Erstmals zu Gerdshagen wohnhaft erwähnt wird Vicke von Oertzen in den Jahren 1545 bis 1553. Schlussfolgernd daraus muss der Herrensitz in Gerdshagen kurz zuvor erbaut worden sein. Familie Arndt erwarb dieses Gutshaus im Jahr 1999. Nach umfangreichen Baumaßnahmen wird das Gebäude für Wohnzwecke und zur Vermietung von Ferienwohungen genutzt. Nicht unerwähnt lassen sollte man die Veranstaltungen, für welche die Familie Arndt Räumlichkeiten zur Verfügung stellt.

1548 wird Groß Nienhagen als Bauerndorf im Besitz des Herrn von Bassewitz erwähnt. Über weitere Besitzer ist nichts bekannt. Nachzulesen ist noch, dass Familie Schröder und deren Nachkommen Besitzer des Gutes waren. 1890 erwarb dann Herr Wilhelm Plautz das Gut.
1945 erfolgte die Aufsiedlung des Gutes. Da der Besitzer 1945 enteignet wurde, hat Herr Friedrich Plautz 1990 dieses Gutshaus erworben. 1957 wurden die Gemeinden Groß Nienhagen und Gerdshagen zur Gemeinde Gerdshagen zusammengelegt.

ehemaliges Gutshaus Gerdshagen

Von dem Ort Horst ist nur bekannt, dass 1583 in einer Listenerhebung der Kirche ein Wohnhaus genannt wurde. Bis 1973 gehörte auch Horst zur Gemeinde Gerdshagen, ab 1973 zur Gemeinde Satow.
Urkundlich bestätigt wird der Ort Rederank im Jahre 1224. Funde und Sagen weisen auf eine frühzeitliche Besiedlung dieses Ortes hin. Das Guthaus wurde von 1825 – 1892 im Neorenaissance-Stil erbaut. Bis 1994 wurde dieses Gutshaus als Wohnhaus genutzt, in dem sich auch die Verkaufsstelle befand. Familie Staemmler erwarb es 1994. Heute befinden sich in dieser historischen Landvilla sehr schöne Ferienwohnungen. Das Gebäude wird außerdem für Veranstaltungen und Seminare genutzt.

Lüningshagen wird bei einem Grenzstreit 1335 erwähnt. Bekannt ist weiter nur, dass in den Jahren 1955/56 der Anschluss an das Stromnetz erfolgte. Im Jahre 2005 wurde mit dem Straßenausbau in Lüningshagen begonnen, welcher 2006 beendet wurde.

Der Herrensitz Rosenhagen existiert noch nicht sehr lange, denn bis zur Umwandlung in ein Rittergut im Jahre 1788 durch Gustav v. Storch war Rosenhagen Bauerndorf und unterstand dem jeweiligen Gutsbesitzer von Radegast. Das Gutshaus Rosenhagen wurde wahrscheinlich zwischen 1820 und 1830 nach den Plänen von dem Baumeister Carl Theodor Severin errichtet. Wie auf allen anderen Gütern erfolgte auch in Rosenhagen 1945 die Aufsiedlung des Gutes. Ab 1957 erfolgte die Zusammenlegung der Gemeinde Rosenhagen, Groß Nienhagen und Gerdshagen zur Gemeinde Gerdshagen. 1968 wird die Gemeinde mit einer zentralen Wasserversorgungsanlage ausgerüstet. Nach

Der Ortsteil Satow

„Schule am See"

der Wende erwarb die Familie Rutzen das total verfallene Gutshaus und sanierte es mit viel Aufwand und Mühe. Heute dient es als Wohnsitz und zur Vermietung von Ferienwohnungen.

Mit der Gemeindefusion am 01.07.2003 wurde auch die Eigenständigkeit der ehemaligen Gemeinde Satow aufgehoben. Damit hat die Gemeinde Satow einen Orsteil gleichen Namens mit eigenständiger Ortsteilvertretung.

Das 35 km² große Territorium wird überwiegend landwirtschaftlich genutzt. Daneben haben sich 165 Gewerbetreibende angesiedelt, was sich positiv auf das Gewerbebiet auswirkte. Seit der Wende im Jahre 1989 hat sich der Ortsteil Satow positiv entwickelt. So entstanden mehrere kleinere Wohngebiete und auch durch zahlreiche Straßenbaumaßnahmen wurden die Orte erheblich aufgewertet.

Durch die Errichtung eines Fachraumtraktes im Jahre 2001 und eines neuen Gebäudes für die "Schule am See" haben sich die Bedingungen für die Ganztagsschule für Schüler und Lehrer erheblich verbessert. In Satow befindet sich eine gemeindeeigene Kindertagesstätte, die ebenfalls die Hortkinder betreut. Das kulturelle Leben im Ortsteil Satow mit den dazu gehörenden Orten wird von den Vereinen gestaltet.

Ortsteilvertretung Satow

Herr Lothar Schröder (Vorsitzender)	Heller Weg 29	18239 Satow
Frau Christine Beyer	Kröpeliner Straße 05 d	18239 Satow
Herr Wolfgang Blödorn	Dorfstraße 14	18239 Gerdshagen
Herr Günter Bockholt	Ernst-Moritz-Arndt-Str. 19	18239 Satow
Herr Hans Jürgen Heincke	Einhusener Weg 01	18239 Lüningshagen
Herr Helmut Hogh	Am Mühlenbach 03	18239 Satow
Herr Axel Matrisch	Kröpeliner Straße 05 e	18239 Satow
Herr Hildebrand Schwerin	Kröpeliner Straße 05 b	18239 Satow
Frau Susanne Stein	Hauptstraße 11	18239 Satow

www.alles-deutschland.de

Konzerte, Ausstellungen Alle Sportveranstaltungen, Restaurants, Biergärten, Bringdienste, Sportstudios, Kartbahnen Infos Schwimmbäder, Saunen, Vereine, Hotels, Campingplätze über Ferienwohnungen, Museen Ihre Theater, Stadtpläne, Wetter, Routenplaner, Radarfallen Stadt Fabrikverkäufe, Immobilien, Jobs ...

Baudenkmäler

Apotheke
Rostocker Straße 5, 18239 Satow

Bauernhof mit Wohnhaus und 2 Stallscheunen
Dorfstraße 15, 18239 Reinshagen

Büdnerei
Büdnerreihe 10, 18239 Heiligenhagen

Doppelkaten
Dorfstraße 01, 18239 Gerdshagen

Ehemaliges Pfarrhaus
Stiller Winkel 06, 18239 Radegast

Gutsanlage mit Gutshaus und Wirtschaftspark
Rostocker Straße 23, 18239 Hohen Luckow

Gutshaus
Dorfstraße 12, 18239 Rederank

Gutshaus
Dorfstraße 07, 18239 Rosenhagen

Gutshaus mit restl. Gutsgebäude
Unterdorf 03, 18239 Gorow

Gutshaus
Unterdorf 02, 18239 Konow

Gutshaus
Dorfstraße 12, 18239 Rederank

Hallenhaus, Stall, Backhaus
Mitteldorf 01, 18239 Hastorf

Kirche mit Friedhof, Kapelle und
Kriegerdenkmal Friedhof Behrenshagen
18239 Berendshagen

Kirche
Oberdorf, 18239 Hanstorf

Kirche
Parkstraße, 18239 Satow

Kirche
Püschower Straße, 18239 Heiligenhagen

Kirche
Rostocker Straße, 18239 Hohen Luckow

Kirchruine
Parkstraße, 18239 Satow

Kriegerdenkmal
Hauptstraße, 18239 Heiligenhagen

Kriegerdenkmal
1870/71, 18239 Satow

Kriegerdenkmal
1914/18, 18239 Satow

Pfarrhof mit Pfarrhaus
Hauptstraße 17, 18239 Hanstorf

Resthof mit Wohnhaus und Brunnenhaus
Einhusener Weg, 18239 Lüningshagen

Wohnhaus
Dorfstraße 22, 18239 Reinshagen

Tischlerei GmbH Timm
Ulrich Timm
Tischlermeister
Möbel
Innenausbau
Sonderanfertigung
Restaurierung
Bauelemente
Dänische Fenster
Holzfassaden
Trockenbau
Dielenböden
Treppen u.a.
Am Stadtbach 2 · 18236 Kröpelin/M.
E-Mail Tischlerei-U.Timm@t-online.de
Telefon 03 82 92 / 790 71 Fax 790 73 Funk 01 77 / 743 59 31

Dachdeckerfirma
Andreas & Christian Pohlmann GbR
Parkstraße 3 c · 18239 Satow
Tel. 03 82 95/7 86 23 · Funk 01 72/5 98 79 93

ELEKTRO MANN
Dipl. Ing.
Siegfried Mann
Püschower Straße 5
18239 Heiligenhagen
Telefon 03 82 95 / 7 04 80
Telefax 03 82 95 / 7 78 45
Funk 01 72 / 9 87 35 41
Installation- und Gebäudetechnik

Hausmeisterservice
Reinhard Lettow
• Hausmeisterservice
• Winterdienst
• Grünanlagenpflege
• Grabpflege
und vieles mehr
Heller Weg 2
18239 Satow
Tel./Fax 03 82 95 / 7 07 81
Funk 01 72 / 9 35 02 54

Was erledige ich wo?

An-/Ab- und Ummeldungen
- Einwohnermeldeamt - 734-20

Allgemeine Ordnungsangelegenheiten
- Ordnungsamt - 734-18/19

Anliegerbeiträge
- Bauverwaltung - 734-28/13

Auskunft
- Hauptamt - 734-0

Auskünfte aus dem Melderegister/ Aufenthaltsbescheinigungen
- Einwohnermeldeamt - 734-20

Ausschreibungsunterlagen
- Bauverwaltung - 734-13
- Hauptamt - 734- 0

Automaten/Aufstellen von Spielgeräten
- Ordnungsamt - 734-19/18

Bauanträge
- Bauamt - 734-13/28

Bauplätze
- Bauamt - 734-13

Bebauungsfragen/-pläne
- Bauamt - 734-13

Beglaubigungen
- Einwohnermeldeamt - 734-20

Brand- und Katastrophenschutz
- Ordnungsamt - 734-18/19

Eheschließung
- Standesamt - 734-24

Familienbücher
- Standesamt - 734-24

Fischereischeine
- Ordnungsamt - 734-19/18

Flächennutzungsplan
- Bauamt - 734-13

Formulare für Einkommenssteuererklärung f. Finanzamt
- Hauptamt - 734-0

Führungszeugnisse/Auszug aus dem Gewerbezentralregister
- Einwohnermeldeamt - 734-20

Fundsachen
- Ordnungsamt - 734-20

Gestattung eines vorübergehenden Gaststättenbetriebes
- Ordnungsamt 734-19/18

Gewerbeangelegenheiten
- Ordnungsamt - 734-19/18

Gewerbe- und Grundsteuern
- Kämmerei - 734-25

Hundesteuern
- Kämmerei - 734-25

Immissionsschutz/Lärmschutz
- Ordnungsamt - 734-18/19

Kassengeschäfte (Barein- u. –auszahlungen)
- Kämmerei - 734-16/17

Kindergärten/Hort
- Hauptamt - 734-33/32

Kläranlagen
- Bauamt - 734-28/13

Lohnsteuerkarten
- Einwohnermeldeamt - 734-20

Miet- und Lastenzuschüsse
- Wohngeldstelle - 734-23

Miete/Pacht
- Bauamt - 734-29

Nachbeurkundung
- Standesamt - 734-24

Namensänderungen
- Standesamt - 734-24

Natur- und Landschaftsschutz/ Gehölzschutz/Umweltschutz
- Ordnungsamt 734-18/19

Obdachlosenangelegenheiten
- Ordnungsamt - 734-18/19

Passangelegenheiten / Personalausweise Reisepässe/Kinderreisepässe
- Einwohnermeldeamt - 734-20

Rechnungswesen/Haushalt
- Kämmerei - 734-15/11

Satzungen
- Hauptamt 734-11

Schulangelegenheiten
- Ordnungsamt - 734-18/19

Spendenbescheinigungen
- Hauptamt - 734-33/32

Steuerliche Lebensbescheinigungen
- Einwohnermeldeamt - 734-20

Straßenbaubeiträge
- Bauamt - 734-28

Steuern und Gebühren
- Kämmerei - 734-25

Straßen- und Verkehrsangelegenheiten
- Ordnungsamt - 734-18/19

Untersuchungsberechtigungsscheine f. Auszubildende (1.u.2.Untersuchung)
- Einwohnermeldeamt - 723-20

Vereinswesen
- Hauptamt - 734-33/32

Versammlungswesen
- Hauptamt - 734-0

Vergnügungssteuern
- Kämmerei - 734-25

Vollstreckungsangelegenheiten
- Kämmerei - 734-17/16

Wahlen
- Hauptamt/Einwohnermeldeamt 734-12/11/ 20

Wehrerfassung
- Einwohnermeldeamt - 734-20

Winterdienst
- Ordnungsamt - 734-18/19

Schule

Bezeichnung	Anschrift	Telefon
Regionalschule „Schule am See" (Sekretariat)	18239 Satow, Seestraße 09	038295/77790
(Hort)		038295/77428
(Turnhalle)		038295/78978

Kindertagesstätten

Bezeichnung	Anschrift	Telefon
Kindertagesstätte "Knirpsenland"	18239 Satow, Hauptstraße 31 in kommunaler Trägerschaft	038295/78408
Hort "Knirpsenland"	18239 Satow, Seestraße 09	038295/77428 und 0173/2387845
Kindertagesstätte "Die kleinen Strolche"	18239 Hohen Luckow, Bützower Straße 1 a in Trägerschaft der Volkssolidarität	038295/78785
Kindertagesstätte "Hänsel und Gretel"	18239 Hanstorf, Oberdorf 10 in Trägerschaft des ASB	038207/433
Kindertagesstätte "Sonnenschein"	18239 Heiligenhagen, Püschower Straße 3 in kommunaler Trägerschaft	038295/78840
Kindertagesstätte "Zwergenland"	18239 Radegast, Dorfstraße 2 in kommunaler Trägerschaft	038295/78275
Kindertagesstätte "Hummelnest"	18239 Reinshagen, Dorfstraße 25 in privater Trägerschaft	038295/78472

Büchereien

Bezeichnung	Anschrift
Bibliothek	18239 Satow, Kröpeliner Straße 2

Partnerstädte/Partnergemeinden

Gemeinde Satow

- Partnergemeinde Bilsen in 25458 Bilsen
- Partnergemeinde Fleckeby in 24357 Fleckeby
- Partnergemeinde Horná Stubna

Medizinische Versorgung

Bezeichnung	Anschrift	Telefon
Frau Dr. med. Helga Lellbach Praktischer Arzt	18239 Satow, Hauptstraße 31	038295/78258
Frau Dr. med. Hannelore Lindemann Fachärztin für Allgemeinmedizin	18239 Satow, Schulstraße 1a	038295/78219
Herr Reinhard Tinz Praktischer Arzt	18239 Satow, Heller Weg 5c	038295/78258
Zahnärztliche Gemeinschaftspraxis Herr Dr. Holger Kraatz/Herr Steffen Gast	18239 Satow, Schulstraße 1a	038295/78291
Zahnarztpraxis Frau Dr. med. Edda Rinke	18239 Satow, Hauptstraße 31	038295/78427

Gemeinschafts-praxis
Dr. Holger Kraatz
Steffen Gast
Zahnärzte
Tel. (03 82 95) 7 82 91
Fax (03 82 95) 7 87 75
Schulstraße 1A
18239 Satow

Wir sind gerne für Sie da

Apotheke Satow
Inhaberin Annette Hippe
☎ 03 82 95/7 82 04
Fax 03 82 95/7 88 31
Rostocker Straße 5
18239 Satow
Öffnungszeiten: Mo-fr 8.00 - 18.00 Uhr · Sa 9.00 - 12.00 Uhr
Bereitschaft: Mo-fr 18.00 - 19.00 Uhr · Sa/So/Feiertage 17.00 - 18.00 Uhr

Praxis für Physiotherapie

Ines Grapenthin
Hauptstraße 19
18239 SATOW
Tel./Fax 038295/70751
Termine nach Vereinbarung und Hausbesuche

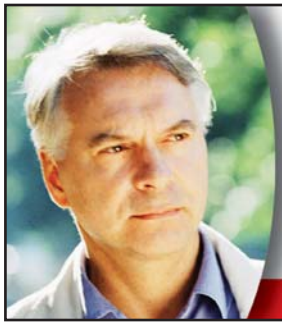
Vertrauen schaffen durch Informationen – zum Wohle der Patienten
Ihr Einblick in die Kliniken Deutschlands
www.klinikinfo.de

Vereine und Verbände

Bezeichnung	Anschrift	Ansprechpartner
Anglerverein Hanstorf e.V.	18239 Konow, Oberdorf 03	Manfred Feist
Angelverein „Zum Moor" Gerdshagen und Umgebung e.V.	18246 Groß Gischow, Dorfstraße 05	Peter Bartsch
Angelverein „Petri Jünger" Satow e.V.	18239 Satow, Heller Weg 06	Hans Ebel
Bund der Ruhestandsbeamten, Rentner und Hinterbliebenen	18239 Satow, Sonnenstraße 16	Dietrich Dürre
Denk-mal an Kultur e.V.	18239 Gerdshagen, Hof 6	Bettina de Oliveira Arndt
„Eltern für Kinder" e.V.	18239 Heiligenhagen, Hauptstraße 23	Birgit Pritsch
„Freundeskreis der Kirche zu Berendshagen"	18239 Berendshagen, Dorfstraße 15	Jürgen Zelms
Hanstorfer Sportverein e.V.	18239 Hanstorf, Akazienweg 11	Ariane Slobidnyk
Heiligenhäger Sportverein e.V.	18239 Heiligenhagen, Püschower Straße 11	Joachim Rehberg
Hohen Luckower Verein für Ballspiele e.V.	18239 Hohen Luckow, Bützower Straße 59	Frank Kleemann
Innovations- und Bildungszentrum Hohen Luckow e.V.	18239 Hohen Luckow, Bützower Straße 1a	Prof. Dr. E. Moeck
Jagdgenossenschaft Heiligenhagen e.V.	18239 Heiligenhagen, Hauptstraße 19	Jochen Roß
Kaninchenzuchtverein M 38 „6 Birken" Satow	18239 Satow, Hauptstraße 51	Kurt Schnepel
Karpatendeutsche Landsmannschaften e.V.	18239 Satow, Hauptstraße 70	Julius Hogh
Kleingartenverein „Uns Frietiet" e.V.	18236 Kröpelin	Hermann Moldt
Kleingartenverein „Zu den vier Linden" e.V.	18239 Matersen, Dorfstraße 35	Gerd Thielecke
Kreislandfrauenverband Bad Doberan e.V.	18239 Satow, Kröpeliner Straße 01	Angelika Kuhz
„Lebensraum Hanstorf"	18239 Hanstorf, Hauptstraße 17	Michael Fischer
Mecklenburger Pferdezuchtverein	18239 Reinshagen, Hof 05 a	Raina Basler
Ortsfeuerwehr Bölkow/Hohen Luckow	18239 Hohen Luckow, Bützower Straße 58	Andre Schwager
Ortsfeuerwehr Hanstorf	18239 Hanstorf, Hauptstraße 03	Harald Schoknecht
Ortsfeuerwehr Heiligenhagen	18239 Heiligenhagen, Dorfmitte 11	Heinz Vick
Ortsfeuerwehr Radegast	18239 Radegast, Hauptstraße 22	Karin Trost
Ortsfeuerwehr Reinshagen	18239 Reinshagen, Hof 06	Gerd Bartels
Ortsfeuerwehr Satow	18239 Satow, Kröpeliner Straße 7 d	Wolfgang Götz
Ortsgruppe des Landfrauenverbandes Gerdshagen	18239 Gerdshagen, Dorfstraße 04	Heidi Kollmorgen
Ortsgruppe des Landfrauenverbandes Rederank	18239 Rederank, Mühlenstraße 02	Heike Janecek – Meyer
Ortsgruppe des Landfrauenverbandes Satow	18239 Satow, Heller Weg 05 a	Alzbetha Rudolphi
Ortsgruppe der Volkssolidarität Bölkow	18239 Matersen, Dorfstraße 12	Waltraud Feldmann
Ortsgruppe der Volkssolidarität Hanstorf	18239 Hanstorf, Oberdorf 07	Edelgard Kirschke
	18239 Hanstorf, Akazienweg 15	Charlotte Koch
Ortsgruppe der Volkssolidarität Heiligenhagen	18239 Heiligenhagen, Püschower Straße 14	Harald Müller
	18239 Heiligenhagen, Hauptstraße 12	Brigitte Godemann
Ortsgruppe der Volkssolidarität Hohen Luckow	18239 Hohen Luckow, Bützower Straße 03	Ilse Bohm
Ortsgruppe der Volkssolidarität Radegast	18239 Radegast, Hauptstraße 22	Karin Trost

Vereine und Verbände

Bezeichnung	Anschrift	Ansprechpartner
Ortsgruppe der Volkssolidarität Reinshagen	18239 Reinshagen, Dorfstraße 29	Emmi Fromm
	18239 Reinshagen, Dorfstraße 34	Helga Rowolt
Ortsgruppe der Volkssolidarität Satow	18239 Heiligenhagen, Hauptstraße 12	Brigitte Godemann
Reitverein „Am Arrerberg“	18239 Satow, Kröpeliner Straße 15	Ulrich Täuber
Reit- und Fahrverein Satow e.V.	18239 Satow, Rostocker Straße 07	Henrika Nehls
Satower Karnevalverein „Satowia“ e.V.	18239 Satow, Sonnenstraße 05	Erhardt Liehr
Satower Land e.V.	18239 Satow, Heller Weg 2a	Erhardt Liehr
Spiel- und Sportverein e.V. Satow	18239 Satow, Kröpeliner Straße 5a	Hildebrand Schwerin
Sportverein e.V. 64 Reinshagen	18239 Bad Doberan, Neue Reihe	Jürgen Schulz
Tennisverein Satow e.V.	18239 Satow, Hauptstraße 52	Dieter Kost
Tierschutzverein Satow und Umgebung e.V.	18239 Reinshagen, Dorfstraße 20	Elfie Krüger
Unternehmerverein Satow und Umgebung e.V.	18239 Satow, Am Eickberg 14	Michael Vieth

Gaststätten und Übernachtungen

Anna Luisenhof:
Private Zimmervermietung:
Marion Ziemer
Hauptstraße 11, 18239 Anna Luisenhof
Tel.: 038207/73880

Clausdorf:
„Landurlaub"
Angelika Uhlemann
Am Dorfplatz 05, 18239 Clausdorf
Tel. 038207/73639

Clausdorf:
Ferienwohnung: Familie Dähn
Postweg 07, 18239 Clausdorf
Tel.: 038207/71197

Gerdshagen:
Fereinwohnungen: Hof 6, 18239 Gerdshagen
Bettina de Olivera-Arndt
Tel. 038295/71146

Groß Bölkow:
Gaststätte „Land-Gasthof"
Hauptstraße 10, 18239 Groß Bölkow
Inhaber: Wolfgang Preukschat
Tel.: 038207/288

Hanstorf:
Familie Conrad
Hauptstraße 14, 18239 Hanstorf
Tel.: 038207/70663

Hanstorf:
Evangelisches Freizeitzentrum
Hauptstraße 17, 18239 Hanstorf
Ansprechpartner: Herr Fischer
Tel.: 038207/280

Heiligenhagen:
Ferienwohnungen
An der Mühle 1,
18239 Heiligenhagen
Tel.: 038295/70032

Hohen Luckow:
Schank- und Speisewirtschaft mit Imbiss
„Alte Schmiede"
Rostocker Straße 26,
18239 Hohen Luckow
Inhaberin: Grit Schwager Tel.: 038295/70670

Radegast:
Gaststätte „Rasthaus Daheim"
Hauptstraße 15, 18239 Radegast
Inhaber: Wolfgang Rohde
Tel.: 038295/78935

Radegast:
Ferienwohnungen
Andre + Roswitha Naske
Hauptstraße 31
18239 Radegast

Reinshagen:
Gaststätte mit Pension
„Zur Deutschen Eiche"
Dorfstraße 24, 18239 Reinshagen
Inhaberin: Christin Schwarz
Tel.:038295/78673

Reinshagen:
Private Zimmervermietung:
Emmi Fromm
Dorfstraße 29, 18239 Reinshagen
Tel.: 038295/70405

Reinshagen:
Private Zimmervermietung:
Margret Köhler- Gutsch
Dorfstraße 40, 18239 Reinshagen
Tel.: 038295/70785

Rosenhagen:
Waldgut Rosenhagen
Anke und Hans Rutzen
18239 Rosenhagen
Tel.: 038295/71491

Satow:
Gastronomie, Beherbergung und Bowlingcenter
Hotel Weide"
Hauptstraße 52 g, 18239 Satow
Inhaber: Peter Weide
Tel.: 038295/78350

Satow:
Schank- und Speisewirtschaft
Gaststätte „Seeblick"
Parkstraße 05, 18239 Satow
Inhaber: Hans Georg Krötsching
Tel.: 038295/78266

Satow:
Ferienwohnungen
Hauptstraße 1, 18239 Satow
Inhaber: Ramona Reichl
Tel.: 038295/78209

Satow
Imbiss, Einzelhandel mit Wurst- und
Fleischwaren
Fleckebyer Straße 07, 18239 Satow
Inhaber: Hans Jürgen Krause
Tel.: 038295/78290

Satow:
Schank- und Speisewirtschaft sowie
Pizzaproduktion und Auslieferung
Hauptstraße 27, 18239 Satow
Inhaber: Ali Al-Egeli
Tel.: 038295/78670

Gaststätten und Übernachtungen

Satow:
Techsa Kfz- und Landmaschinen
Service GmbH/ ESSO
Imbiss
Rostocker Straße 1 L, 18239 Satow
Inhaber: Dr. Bernd Lüth
Tel.: 038295/78640

Satow:
Private Zimmervermietung:
Petra Pisowocki
Hauptstraße 69a, 18239 Satow
Tel.: 038295/78632

Satow:
Private Zimmervermietung:
Wolfgang Freund
Kröpeliner Straße 15, 18239 Satow
Tel.: 038295/78536

Satow:
Private Zimmervermietung
Helga Schnepel
Hauptstraße 51,
18239 Satow
Tel.: 038295/78631

Steinhagen:
Ferienwohnungen
Hannelore Becker
Dorfstraße,
18239 Steinhagen
Tel.: 01798/123683

Notrufe

Bezeichnung	Anschrift	Telefon
Polizeidirektion oder	18209 Bad Doberan, Dammchaussee 18239 Satow, Rostocker Straße 16	038203/560 038295/78274
Rettungswache Satow	18239 Satow, Heller Weg 2a	038295/70698
Rettungsleitstelle	18209 Bad Doberan	038203/62428

Notizen

OPEL

Autohaus Pierstorff GmbH

Ihr freundlicher Opelpartner in Satow

- Rostockerstraße 12
- Telefon (03 82 95) 7 82 31
- Telefax (03 82 95) 7 83 55

ESSO

Tankstelle Satow

Techsa GmbH · Rostocker Straße · Telefon 03 82 95 / 7 86 40

Allzeit gute Fahrt

Autohaus Allwardt

Ford

Allzeit Allwardts Autos

- NEU und Gebrauchtwagen
- Karosserie Spezialbetrieb
- Einbau Auto-Gas-Anlage

Haupstraße 36 · 18239 Satow
Tel. 03 82 95 / 78 264 · Fax 03 82 95 / 70 961
Funk 01 74 / 96 99 522 + 01 74 / 96 99 520

Autohaus Zeimert Heiligenhagen

CITROËN
Vertragswerkstatt – Typen offene Werkstatt

AUTOHAUS ARNOLD ZEIMERT

Hauptstraße 20 a • 18239 Heiligenhagen
Telefon 03 82 95 / 7 88 42 • Telefax 7 03 60 • www.zeimert.de

Glasurit

Autolackier Fachbetrieb

Peter Bigge

Kröppeliner Straße 11
18239 Satow
Telefon (03 82 95) 7 86 03
Telefax (03 82 95) 7 73 86
Mobil 0173/9 13 64 30

Verwendung von umweltfreundlichen Wasserlacken

Stets zu Ihren Diensten

SCHLESWIG-HOLSTEINISCHE BUCHFÜHRUNGS- UND BERATUNGSGESELLSCHAFT MBH
STEUERBERATUNGSGESELLSCHAFT
SHBB

Beratungsstelle Kröpelin II

Irmtraud Becker
Steuerberaterin

Grüner Weg 22
18236 Kröpelin
Telefon 03 82 92/8 52-0
Telefax 03 82 92/8 52 26

Auktionshaus

SATOW

SONNENSTRASSE 8 · 18239 SATOW
TELEFON (03 82 95) 7 08 81
TELEFAX (03 82 95) 7 08 80
www.Auktionshaus-Satow.de

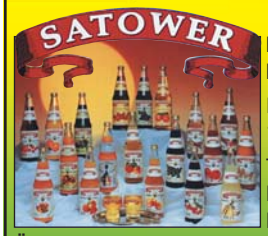

Mosterei Satow
Rolf Peters
Hauptstr.-Ausbau 3
18239 Satow
Tel.: 038295/78206
Fax: 038295/77473
Funk: 0163/6782060

Öffnungszeiten:
Januar - April: Mo-Fr 7-17 Uhr · Sa 8-12 Uhr
Mai-Dezember: Mo-Fr 7-18 Uhr · Sa 8-12 Uhr

Hauptstraße · 18239 Satow
Öffnungszeiten:
Mo-Fr 8-18 Uhr · Sa 8-12 Uhr