



## KREIS ALTENKIRCHEN



*mitte und drei*



# Bürgerinformation



## Ihr neues Zuhause

Eine der größten und modernsten Einrichtungen im Westerwald inmitten Wiesen und Wäldern.  
Wir sind ein privater Anbieter und haben uns zum Ziel gesetzt, unsere älteren und pflegebedürftigen Senioren in gediegener Atmosphäre Behaglichkeit, Komfort und Wohlbefinden zu bieten.



“SENIORENGERECHTES WOHNEN“  
LEBEN IN GEBORGENHEIT - SICHER UND AKTIV

SENIORENWOHN-UND PFLEGEZENTRUM



# HILDEGARDIS



Langenbach GmbH

## Folgende Serviceangebote bieten wir Ihnen im Haus:

Vollstationäre Pflege / Kurzzeitpflege  
Physiotherapeutische Abteilung / Ärztliche Versorgung / Gerontopsychiatrie  
Gemeindebücherei / Kiosk / Schwimmbad u.v.m..  
Tagescafé und Restaurant "La Residenza" / Frisör- und Kosmetiksalon

## Haus Wiesengrund: Wohnkomplex für dementiell veränderte Erwachsene (Demenz / Alzheimer usw.)



**Ab Dezember 04: Komplett offene Einrichtung in gesichertem Terrain! Fordern Sie Beratung und Besichtigung !**



**Einmalig in Deutschland -  
Wohnen in Komfort-  
Doppelhaushälften**

Mit unserem Angebot des "Seniorengerechten Wohnen" möchten wir Menschen im Alter unterstützen, selbstständig und aktiv in einem vertrauten Umfeld zu wohnen.

Hierfür bieten wir Ihnen Grund- und Wahlleistungen bzw. Hilfsangebote, die sich jeder nach seinen individuellen Bedürfnissen zusammenstellen kann.

**Zur Holzweise 7 - 57520 Langenbach/Kirburg  
Telefon 02661 / 954-0 [www.hildegardis.de](http://www.hildegardis.de)**

## Grußwort des Landrats

### **Liebe Mitbürgerinnen und Mitbürger des Landkreises Altenkirchen,**

„wir sind an den Anliegen der Bürger orientiert“, steht im Leitbild der Kreisverwaltung Altenkirchen. Bei der großen Zahl an Institutionen, Einrichtungen und Sehenswürdigkeiten, die unser Kreis bietet, und bei der Vielzahl der Aufgaben und Zuständigkeiten der verschiedenen Behörden fällt es den Menschen im Kreis oftmals schwer, sich zurecht zu finden oder die jeweiligen Zuständigkeiten zu unterscheiden.

Diese Broschüre, die nunmehr in der 7. Auflage erscheint, soll insbesondere den Menschen die neu in unseren Landkreis Altenkirchen zugezogen sind, eine umfassende Information über den Kreis und die Verbandsgemeinden bieten. Zugleich soll sie entsprechend dem Leitbild der Kreisverwaltung aber auch allen Bürgerinnen und Bürgern eine Orientierungshilfe und Behördenwegweiser sein, um sich im Dschungel der Zuständigkeiten besser zurecht zu finden.

Ich hoffe und wünsche, dass diese neue Auflage den Erwartungen gerecht wird. Wenn Sie Fragen oder Anliegen haben, können Sie sich unmittelbar an die jeweilige Verwaltung oder Einrichtung wenden. Insbesondere am neuen „info-punkt“ unserer Kreisverwaltung im Eingangsbereich hilft man Ihnen gerne und schnell weiter. Dieser ist für alle Fragen die erste „Anlaufstelle“ in der Kreisverwaltung.



Dr. Alfred Beth  
LANDRAT DES KREISES ALTENKIRCHEN

# Inhaltsverzeichnis

Grußwort	1
Der Landkreis Altenkirchen	4
Wo finde ich den Kreis im Internet?	5
Branchenverzeichnis	6-8
Eine kleine Reise durch den Kreis Altenkirchen	9, 11, 13, 14
Bevölkerung und Flächennutzung	15
Partnerschaft des Landkreises Altenkirchen	16
Kreisheimattag	17
Organe des Landkreises	17-19
Bürgermeister der Verbandsgemeinden und Stadt Herdorf	21
Verwaltungsgliederungsplan der Kreisverwaltung Altenkirchen	22
Info-Punkt der Kreisverwaltung	23
Was erledige ich wo?	25-29



**ComputerTechnik Kremer**  
 Wiesenstr. 9  
 57586 Weitefeld  
 Tel.: 02743/93283-44 Fax: -46  
[www.ckk-computer.com](http://www.ckk-computer.com)



**Computer - Zubehör - Netzwerke - Service  
 Schulung - ISDN - Internet - Onlineshop**



Ladenöffnungszeiten:  
 Mo, Di, Do, Fr: 9-12 & 15-18 Uhr  
 Mi, Sa: 9-13 Uhr





**WFG**  
 Kreis Altenkirchen  
 Die Wirtschaftsförderer

Wirtschaftsförderungsgesellschaft Kreis Altenkirchen mbH  
 Parkstr. 1 - 57610 Altenkirchen  
 Telefon 0 26 81 / 81 39 00 Telefax 0 26 81 / 81 39 04  
 E-Mail: [info@wfg-kreis-ak.de](mailto:info@wfg-kreis-ak.de)  
 Internet: [www.wfg-kreis-altenkirchen.de](http://www.wfg-kreis-altenkirchen.de)



**FREIZEITBAD**  
 Kirchen / Betzdorf *Molzberg*

**Sportbecken  
 Saunaparadies  
 Solarium  
 Gastronomie**

**Bei Wellengang und Palmen dem Alltag entfliehen!**  
 Das Freizeitbad Molzberg bietet all jenen das passende Ambiente, die für ein paar erholsame Momente in familiärer Atmosphäre dem Alltag entfliehen wollen.  
 Öffnungszeiten: Mo.-Fr. 13.00-22.00 Uhr (Sauna bis 23.00 Uhr)  
 Sa. 10.00-22.00 Uhr, So. und Feiertage 09.00-19.00 Uhr  
 Während der Ferien in Rheinland-Pfalz und Nordrhein-Westfalen haben wir täglich ab 10.00 Uhr für Sie geöffnet!

**Wellenbecken  
 Strömungskanal  
 Riesenrutsche  
 Kindererlebnis**

**Auf dem Molzberg  
 in Kirchen  
 Tel. 0274116 20 77**

# Inhaltsverzeichnis

Kfz-Zulassung	30-31
Bauen und Bauförderung	33
Natur und Umwelt	36
Abfall im Überblick	36
Öffnungszeiten verschiedener Behörden	37-40
Agentur für Arbeit	41
Schulen, Kultur und Bildung	42-43
Weiterbildungseinrichtungen	45
Kulturelle Einrichtungen und Kulturdenkmäler	46-47
Musikschule	48
Der Landkreis als Wirtschaftsstandort	49
Die Wirtschaftsförderungsgesellschaft Kreis Altenkirchen mbH	51
Wandern und Rad fahren im Siegtal	52
Verbandsgemeinden im Kreis	53-64
Neubaugebiete und geplante Baugebiete	65
Die Westerwaldbahn	66
Senioreneinrichtungen	67, 69
Beratungsstellen	72-76
Notruftafel	79

**Hoffmann** Kompetent für's Büro



Inhaber Klaus Mürl  
 Rathausstr. 81, 57537 Wissen  
 Tel. 02742/9310-0, Fax -50  
 Info@hoffmann.fuers-buero.de  
 www.hoffmann.fuers-buero.de

- Büro- und Objekteinrichtung
- Bürobedarf
- Bürotechnik
- EDV-Lösungen und -Zubehör
- eigener techn. Kundendienst

und unsere Ladengeschäfte für Sie vor Ort:

**Hoffmann** Buch und Papier

in Altenkirchen + Wissen

- Bürobedarf
- Schule
- Geschenk
- Basteln
- Bücher



## Der Landkreis Altenkirchen-mittendrin! Mittendrin von was?

Der Landkreis Altenkirchen liegt mittendrin in Deutschland. Die Menschen, die hier leben und arbeiten, sind mittendrin im Leben, im Vereinswesen, mittendrin im dörflichen und kleinstädtischen Milieu. Hier ist nichts Peripherie, hier ist alles mittendrin. Überschaubar in seinen Grenzen, groß

genug um sich zu entfalten, klein genug um mitten in überschaubarer Heimat zu leben. Hier fühlt jeder, dass er dazugehört, hier ist jeder dabei, mitten in seinem Kreis. Eine Region des Miteinander und nicht Nebeneinander. Mittendrin im Herzen von Deutschland das ist der Kreis Altenkirchen.



## Das Wappen des Landkreises Altenkirchen

Mit Urkunde des Ministeriums des Inneren vom 11. Dezember 1967 wurde dem Landkreis Altenkirchen das Recht verliehen, das Wappen in seiner jetzigen Gestalt zu führen.

Beschreibung: Von Rot und Gold gespalten durch eingeschobene, eingebogene, aufsteigende silberne Spitze, darin von Schwarz und Rot geschliffenes Balkenkreuz; vorn in Rot ein blaubewehrter, doppelschweifiger, herschauender, goldener Löwe; hinten in Gold ein Schwarzer Maueranker.

1. Der **goldene Löwe** im roten Feld weist auf die ehemalige Landesherrschaft der Grafschaft Sayn, die im 12. Jahrhundert aus der Gaugrafschaft des Auelgaves erwuchs. Die Grafschaft Sayn erstreckte sich über den größten Teil des heutigen Kreises Altenkirchen.
2. Der **schwarze Maueranker** in goldenem Feld weist auf die Herrschaft Wildenburg. Als das Geschlecht der Wildenburger 1418 erlosch, kam die Herrschaft durch die Erbtöchter Jutta v. Wildenburg in den Besitz derer von Hatzfeldt. 1806 fiel die Herrschaft Wildenburg an das Großherzogtum Berg und mit diesem 1813 an Preußen.
3. Das **schwarz-rot geschliffene Balkenkreuz** weist auf die Kurstaaten Köln und Trier hin.
  - a) Als das Geschlecht der Herren von Arenberg 1281 erlosch, nahm Kurkölön die Burg Schönstein als Stützpunkt in Besitz. Die Burg war seitdem Sitz eines kurkölnischen Amtes. Als kurkölnische Unterherrschaft erhielten 1589 die von Hatzfeldt-Wildenburg-Werther Burg Schönstein und das Kirchspiel Wissen links der Sieg von Kurkölön zu Lehen. Die Herrschaft kam 1803 unter nassauische und 1815 unter preußische Herrschaft. 1325 erwarb Kurkölön die vom Hause

Isenburg gebaute Burg Burglahr, die zeitweise Sitz eines Amtes und einer Kellerei war. 1803 kam die Herrschaft von Kurkölön an Nassau.

- b) In der ersten Hälfte des 14. Jahrhunderts erwarb Kurtrier unter Erzbischof Balduin die Lehnhoheit über die Kirchspiele Horhausen und Peterslahr. Nach dem Erlöschen des Hauses Isenburg gab Kurtrier das Kirchspiel Horhausen als Lehen nicht mehr heraus. Seit dem 16. Jahrhundert bildete es mit dem Kirchspiel Peterslahr die Herrschaft Horhausen. 1802 kam sie an Nassau.

1376 wurde die Feste Freusburg Kurtrier zu Lehen übertragen, das sie 1606 als heimgefallenes Lehen einzog und 1626 auch das Amt Freusburg besetzte. 1633 konnte die Gräfin-Witwe von Sayn die Freusburg zurückgewinnen, verlor sie jedoch 1637 erneut an Kurtrier, das nach dem Westfälischen Frieden Freusburg aber endgültig 1652 den Saynischen Erböchtern zurückgeben musste.



# Wo finde ich den Kreis im Internet?

Wir möchten Sie recht herzlich einladen, unter [www.kreis-altenkirchen.de](http://www.kreis-altenkirchen.de) einmal per „Mouse-Klick“ virtuell durch den Kreis Altenkirchen zu bummeln.

Dabei erhalten Sie neben aktuellen Informationen auch Zugang zur Wirtschaftsförderung des Kreises, verschiedenen Zahlen und Fakten, Wissenswerten aus der Politik und vielem mehr.

Unsere Homepage befindet sich derzeit noch in der Aufbauphase. Zukünftig werden Sie hier schon vor einem nötigen Behördengang wichtige Auskünfte zu den unterschiedlichen Verwaltungsaufgaben und Dienstleistungen erhalten. Formulare können Sie dann über unser Download-Center abrufen.

Über das gesellschaftliche Leben im Kreis Altenkirchen, geprägt von seinen Vereinen und Verbänden erhalten Sie im Veranstaltungskalender und unserer Vereinsübersicht nähere Informationen. Der Veranstaltungskalender bietet Ihnen zusätzlich die Möglichkeit, eigene Veranstaltungen zu veröffentlichen.

Wir freuen uns auf Ihren Besuch unter [www.kreis-altenkirchen.de](http://www.kreis-altenkirchen.de).  
 E-Mail-Adressen:  
 Kreisverwaltung: [post@kreis-ak.de](mailto:post@kreis-ak.de)  
 Adresse Büro Landrat, Öffentlichkeitsarbeit, Kulturbüro:  
[Pressesprecher@kreis-ak.de](mailto:Pressesprecher@kreis-ak.de)

# Branchenverzeichnis

**Wir entsorgen (fast) alles**  
**CONTAINER-SERVICE**  
**Metzler** GEAR  
**Spezialtransporte**  
 preiswert • schnell • zuverlässig  
**Tel. 0 26 80/5 49**  
**Fax 0 26 80/98 91 92**

**Containerdienst  
Entsorgungen  
Transporte  
Naturgebundene  
Schüttgüter**

**HAUSKRANKENPFLEGEDIENST**

**„ANNE“** *... denn Pflege ist mehr als nur ein Wort*

Annamarie Debus - Staatlich examinierte Krankenschwester

- Krankenpflege
- Familienpflege
- Mahlzeitendienst
- Altenpflege
- Sterbebegleitung
- Hauswirtschaftliche Versorgung
- Kinderkrankenpflege
- Hausnotrufsystem

In der Schneisenbach 30 · 57567 Daaden  
 Telefon 0 27 43/43 59 · Telefax 93 00 84

**Liebe Leser!** Hier finden sie eine wertvolle Einkaufshilfe, einen Querschnitt leistungsfähiger Betriebe aus Handel, Gewerbe und Industrie, alphabetisch geordnet. Alle diese Betriebe haben die kostenlose Verteilung Ihrer Broschüre ermöglicht.

Seite

<b>A</b>	
Aktive Werbung	8
Altenwohn- und Pflegezentren	U2, 67, 68, 69, 70, 71
Ambulante Pflegedienste	6
Apotheken	24, 25
Architekten	32, 35
Ärzte	24, 25
<b>B</b>	
Banken und Sparkassen	7, U4
Bauelemente	34
Bergbaumuseum	48
Bestattungen	55, 79
Bildungseinrichtungen	44
Blockhäuser	35
Bodenbeläge	34
Buchhandlungen und Büroausstattung	3, 44
<b>C</b>	
Computer- und Netzwerktechnik	2
Containerdienste	6, 80
<b>E</b>	
EDV-Beratung und -Schulung	2
Energieversorgung	78
Entsorgungsunternehmen	80
<b>F</b>	
Fenster und Türen	28, 34
Freizeitbad	2
<b>G</b>	
Gardinen	28
Garten- und Landschaftsbau	28



# Branchenverzeichnis

	Seite
Gartengeräte . . . . .	28
Gäste- und Freizeithäuser . . . . .	44
Gasversorgung . . . . .	78
<b>H</b>	
Hausbau . . . . .	35
Heizung – Sanitär . . . . .	34
Holzhäuser . . . . .	35
Hörgeräte . . . . .	24
<b>I</b>	
Ingenieurbüro f. Elektrotechnische Anlagen . . . . .	32
Ingenieurbüro f. Hochbau . . . . .	32
Innenausbau . . . . .	34
Internat . . . . .	42
<b>K</b>	
Klempnerei . . . . .	34
Krankengymnastik . . . . .	24
Kreissparkasse . . . . .	U4
Kultur- und Bildungszentren . . . . .	44
<b>M</b>	
Meditation und Entspannung . . . . .	24
Metallrecycling . . . . .	80
<b>O</b>	
Optik, Uhren, Schmuck . . . . .	24
<b>P</b>	
Parkett . . . . .	34
Pflegedienste . . . . .	6, 24
Physiotherapie . . . . .	24
Privatschule . . . . .	42
<b>R</b>	
Rasen und Rasendünger . . . . .	28
Raumausstattung . . . . .	28
Rechtsanwälte . . . . .	50, 51
Rehaklinik f. geriatrische Patienten . . . . .	71

**Kompetenz  
rund ums Geld**

Wir beraten Sie individuell  
nach Ihren ganz  
persönlichen Wünschen  
und Bedürfnissen.

**Westerwald Bank eG**  
Volks- und Raiffeisenbank  
[www.westerwaldbank.de](http://www.westerwaldbank.de)

# Branchenverzeichnis



**BECKER**  GmbH  
**HOLZTREPPENBAU**  
 UHLANDSTRASSE 17 · 57610 ALTENKIRCHEN  
 FON 0 26 81 / 52 97  
 FAX 0 26 81 / 75 97  
 E-MAIL:  
 INFO@TREPPENBAU-BECKER.DE



Ihre Partner für Wohnkultur

[WWW.TREPPENBAU-BECKER.DE](http://WWW.TREPPENBAU-BECKER.DE)

**Besuchen Sie  
unsere Ausstellung!**

Termine auch nach 18.00 Uhr  
nach Vereinbarung.  
Jeden 1. Sonntag schauoffen  
von 14.00 - 17.00 Uhr\*  
\*keine Beratung, kein Verkauf

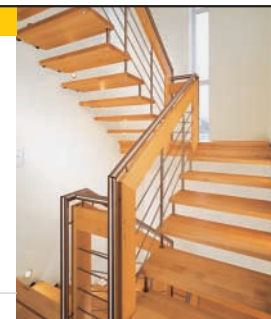

Seite	Seite
<b>S</b>	
Sachverständiger f. Grundstücksbewertung . . . . .	32, 35
Schreibwaren . . . . .	3
Schreinereien und Holztreppebau . . . . .	8, 28, 34
Senioren- und Pflegeheime . . . . .	U2, 67, 68, 69, 70, 71
Solarenergie . . . . .	34
Steuerberater / -innen . . . . .	20, 21
<b>T</b>	
Transporte . . . . .	6
Treppen- und Geländerbau . . . . .	8
<b>V</b>	
Verkehrsunternehmen: Westerwaldbahn/Hellertalbahn . . . . .	66
	Verwaltungen . . . . .
	10, 12, 54
	Volkshochschule . . . . .
	48
	<b>W</b>
	Werbung aktiv . . . . .
	8
	Westerwald Bank . . . . .
	7
	Wirtschaftsförderungsgesellschaft . . . . .
	2
	Wirtschaftsprüfer . . . . .
	21
	<b>Y</b>
	Yoga, Ausbildung und Seminare . . . . .
	24
	<b>U = Umschlagseite</b>

**ABHEBEN! - SICH ABHEBEN VON MITBEWERBERN -**



**T-Shirts, Sweat-Shirts**  
schnell und preiswert,

- Vereins- u. Werbeaufkleber
- Folienbeschriftung
- Stickerarbeiten

**Aktive - Werbung -**

**J. Kohl**

**Kopierladen**

Kölner Str. 4  
57610 Altenkirchen  
Tel.: 02681-70092  
Fax: 02681- 1023

**E-Mail: [Info@aktive-werbung-kohl.de](mailto:Info@aktive-werbung-kohl.de) | Internet: [www.aktive-werbung-kohl.de](http://www.aktive-werbung-kohl.de)**

# Eine kleine Reise durch den Kreis Altenkirchen

## Lage, Bevölkerung und Entwicklung

Zwischen den Ballungsräumen Köln-Siegen-Frankfurt liegt der Kreis Altenkirchen, die einstige saynische Residenz. Der nördlichste Kreis in Rheinland-Pfalz wurde im Jahr 1816 als Folge des Wiener Kongresses gegründet. Die Zahl der Menschen, die im Kreis leben, ist vor allem in den 90er Jahren - nicht zuletzt durch den Fall des Eisernen Vorhangs und der deutschen Wiedervereinigung - von 121.800 auf über 137.000 (2003) angestiegen. Die Verbandsgemeinde mit der höchsten Einwohnerzahl ist die Verbandsgemeinde Kirchen mit rund 25.500 Einwohnern, gefolgt von der Verbandsgemeinde Altenkirchen mit ca. 23.800 und der Verbandsgemeinde Betzdorf mit rund 16.500 Einwohnern.

Aufgrund der günstigen Lage vor den Toren der Stadt Siegen im Norden (NRW) und unmittelbar an der Autobahn A 3 (Köln-Frankfurt) im Süden, ist der Kreis vor allem als Wohnraum beliebt. Parallel zur Autobahn Köln-Frankfurt verläuft die gleichnamige ICE-Trasse.

Der Kreis besteht aus der verbandsfreien Stadt Herdorf und insgesamt 118 Ortsgemeinden. Die Ortsgemeinden verteilen sich wie folgt auf die Verbandsgemeinden: Altenkirchen (42), Betzdorf (5), Daaden (9), Flammersfeld (26), Gebhardshain (12), Hamm (Sieg) (12), Kirchen (Sieg) (6) und Wissen (6). Politische und wirtschaftliche Krisen bzw. Neuordnungen hat der Kreis überstanden und ist in seinen äußeren Grenzen über 180 Jahre lang nahezu unverändert geblieben.

Man braucht schon mehr als einen Tag, um den Landkreis Altenkirchen (45 Kilometer Luftlinie von Nord nach Süd) mit seinen unterschiedlichen Landschaften und Menschen näher kennen zu lernen.

Im Lebensqualitätsatlas der Kreise in Deutschland schneidet der Kreis Altenkirchen in puncto Natur und soziale Umwelt überdurchschnittlich gut ab. Das ist kein Wunder: Rund 50 % der 642 km<sup>2</sup> großen Fläche sind Wald, davon 30 % Laubwald.

Während im Norden des Kreises breite, vor Jahrmillionen entstandene Gebirgsrücken („Giebelwald“ und „Windhahn“) über dem reizvollen Siegtal das Landschaftsbild prägen, sind es im Süden überwiegend landwirtschaftlich genutzte Flächen, die im Sommer in verschiedenen Farben ein facettenreiches Bild bieten. Letzteres kann man vom „Raiffeisenturm“ auf dem Beulskopf (389 Meter) genießen. Von dort reicht der wundervolle Panoramablick über das Siebengebirge bis zum Kölner Dom.



**Druidenstein in Kirchen-Herkersdorf**

## Die Menschen im Kreis Altenkirchen – gestern und heute

Das wichtigste Potenzial des Kreises sind seine Menschen. Die Bewohner des Landkreises Altenkirchen zeichnen sich durch ihre Leistungsbereitschaft aus. Sie gelten als zuverlässig, beharrlich, pragmatisch und identifizieren sich mit ihrer Heimat. Sie gelten ferner als „unaufgeregt“.

Die Bereitschaft zu ehrenamtlichem Engagement ist stark ausgeprägt. So zeichnet sich der Kreis Altenkirchen durch ein reges und intaktes Vereinsleben aus.

Ein Blick in die Historie verrät, dass sich diese Einschätzung wie ein roter Faden durch die Geschichte des Kreises zieht. Die Region war karg. Die Menschen mussten sich vor allem in der Landwirtschaft, im Hauberg (Niederwaldwirtschaft) und später in den Erzberggruben ihren Lebens-

## Verbandsgemeinde Kirchen (Sieg)



mit den Ortsgemeinden Brachbach, Friesenhagen, Harbach, Kirchen (Sieg), Mudersbach und Niederfischbach, ausgezeichnet durch das Ministerium für Wirtschaft, Verkehr, Landwirtschaft und Weinbau Rheinland-Pfalz mit dem Prädikat:

**„mittelstandsfreundliche Kommune“**

Verkehrsgünstig im nördlichen Rheinland-Pfalz gelegen ist sie gut über die Bundesautobahn Dortmund-Frankfurt (A 45, Sauerlandlinie) und Köln-Olpe (A 4) zu erreichen. Direkte Anbindung an die Bahnlinie Köln-Siegen-Gießen vorhanden. Park & Ride-Anlage am Bahnhof Kirchen.

Typische waldreiche Mittelgebirgslandschaft im Naturraum „Siegtal-Wildenburger Land“ mit vielfältigen Einrichtungen des Fremdenverkehrs u.a. der Asdorftal-Radwanderweg von Kirchen bis Niederfischbach-Oberasdorf mit Anbindung nach Freudenberg ins Siegerland und Sauerland.

Gepflegte Hotels und Gaststätten in den Ortsgemeinden. Jugendherberge in der Burganlage (11. Jhdt.) in Kirchen-Freusburg.



Asdorftal-Randwanderweg bei Junkernthal

Moderne Sport- und Freizeitanlagen, Spiel- und Sportplätze, Minigolf, Tennis, Freibäder, Freizeitbad Auf dem Molzberg mit vielen Attraktionen, Tierpark, Themenwanderwege, Nordic Walking Strecke in Vorbereitung.

### Information:

Verbandsgemeindeverwaltung Kirchen (Sieg)

Lindenstraße 1, 57548 Kirchen (Sieg)

Telefon: (02741) 688-0

Telefax: (02741) 688-255

e-Mail: [VG-Kirchen@kirchen-sieg.de](mailto:VG-Kirchen@kirchen-sieg.de)

Internet: [www.kirchen-sieg.de](http://www.kirchen-sieg.de)

## Die Verbandsgemeinde

### Daaden mit ihren neun Ortsgemeinden lädt Sie ein!



✓ **verkehrsgünstig gelegen am Rande des Siegerlandes und des Westerwaldes**

✓ **reizvolles Ferien- und Erholungsgebiet in einer mit Naturschönheiten reich ausgestatteten Mittelgebirgslandschaft**

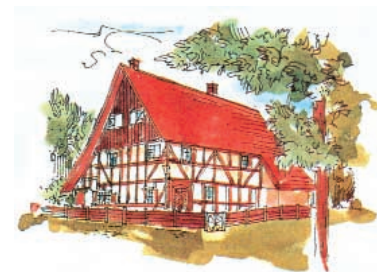

## Daadener Land liebenswert - lebenswert

✓ **zahlreiche Sehenswürdigkeiten**

✓ **moderne Sport- und Freizeitanlagen**

✓ **gepflegte Hotels, Gaststätten und Pensionen**



✓ **guter Standort für Gewerbe- und Industrieansiedlung**

Auskünfte: Verbandsgemeindeverwaltung Daaden

Bahnhofstraße 4, 57567 Daaden

Telefon (0 27 43) 9 29-0, Fax (0 27 43) 9 29-4 10

e-Mail: [info@daaden.de](mailto:info@daaden.de); Internet: [www.daaden.de](http://www.daaden.de)

# Eine kleine Reise durch den Kreis Altenkirchen

unterhalt hart verdienen. Das Leben war von schwerer Arbeit, der Familie und von der Geselligkeits- und Brauchtumpflege in Vereinen und Verbänden des Dorfes bestimmt.

Den Rückgang der Landwirtschaft und der Hauberge, die Schließung der letzten Erzberggruben Anfang der Sechziger Jahre sowie das Ende der Montanindustrie in den Neunziger Jahren des letzten Jahrhunderts haben zu starken strukturellen Krisen geführt. Nicht zuletzt auch Dank der oben beschriebenen Fähigkeiten der Menschen konnte der Kreis diese Krisen bis heute größtenteils überwinden. Rückgrat der Wirtschaft des Kreises bilden heute die vielen kleinen und mittleren Unternehmen in Industrie und Handwerk. Im Kreis Altenkirchen haben über 32.500 (Juni 2003) sozialversicherungspflichtig Beschäftigte ihren Arbeitsplatz.

## Der berühmteste Sohn des Kreises Altenkirchen: Friedrich-Wilhelm Raiffeisen

Was wäre der Kreis Altenkirchen ohne Raiffeisen? Friedrich-Wilhelm Raiffeisen wurde 1818 als siebtes von neun Kindern in Hamm (Sieg) geboren und gelangte durch sein genossenschaftliches Wirken zu Weltruhm. Er war zunächst (1845) Bürgermeister in Weyerbusch, später in Flammersfeld (1848-1852) und dann 1852 Bürgermeister in Heddendorf (Kreis Neuwied). Im Hungerjahr 1846/47 gründete der Reformler den „Verein zur Selbstbeschaffung von Brot und Früchten“, den ersten Schritt in Richtung Genossenschaftswesen. Nachdem von der Regierung keine Hilfe zu erwarten war, beschaffte er Mehl, ließ Brot backen und verteilte es an die Ärmsten. Bis zu seinem Tod 1888 widmete er sich leidenschaftlich der Genossenschaftsidee, als deren Gründer er gilt. Raiffeisen steht für die Idee der praktischen Selbsthilfe und der haftenden Selbstverantwortung: „Einer für alle, Alle für einen“ und „Sich regen bringt Segen“.

Werte, die in ihrer Aktualität bis heute nichts verloren haben. Ein weiterer berühmter Sohn ist der in Herdorf geborene Fotograf August Sander.

## Tourismus und Freizeit

Klein, aber fein ist der Kreis Altenkirchen in puncto Tourismus. Der Kreis gehört gemeinsam mit dem Westerwaldkreis und dem Nordteil des Kreises Neuwied zur Tourismusregion Westerwald, obwohl sich der Norden, insbesondere Kirchen, schon zu den Ausläufern des Siegerlandes zählt.



## Kloster Marienthal – heute Bildungsstätte

Für Kurzurlauber, die wandern oder Rad fahren wollen, ist das Land zwischen Rhein, Sieg und Lahn gut geeignet. Familien mit Kindern finden bei Ferien auf dem Bauernhof besondere Möglichkeiten, die Reize der Natur bzw. des Landlebens zu entdecken. Die Lahrer Herrlichkeit und das reizvolle Wiedtal laden direkt zum Entdecken ein. In weniger als einer Stunde ist man auch per Bahn über die Siegstrecke von Köln im Kreis Altenkirchen. Rad fahren kann man an vielen Stellen, z.B. im gut ausgeschilderten Siegtal. Der Weg führt von der Quelle bei Netphen bis zur Mündung nach Bonn-Mondorf.

3.500 Gästebetten, in kleinen schmucken Gasthöfen und familiären Pensionen oder großen Sport- und Tagungshotels, stehen zur Verfügung. Daneben gibt es im Wiedtal und in Mittelhof (Siegtal) Campingplätze. Jugendliche finden optimale Freizeitbedingungen in der Jugendburg Freusburg, einer der schönsten Jugendherbergen Deutschlands. Von dort erreicht man in nur wenigen Minuten das große Freizeit-Spaßbad in Betzdorf-Kirchen und ist in weniger als 30 Minuten in Siegen (Bahnhofstetle in Freusburg). Auch die Jugendfreizeitstätte (Blockhütten) in Molzhain kann zu günstigen Tarifen genutzt werden. 2003 lag die Zahl der Gäste im Kreis insgesamt bei 111.250, die der Übernachtungen bei 284.070.

## Besuchen Sie Hamm an der Sieg



**Geburtsort**

**Friedrich  
Wilhelm  
Raiffeisens**



- Gute Verkehrsanbindungen aus allen Richtungen
- Herrlich gelegene, gekennzeichnete Wanderwege
- Beliebte Ausflugsziele in der Umgebung
- Wallfahrtsort Marienthal
- Raiffeisen-Museum
- Gepflegte Gasthöfe, Hotels und Pensionen
- Größtes Naturfreibad des Westerwaldes
- Moderne Sportanlagen mit Großsporthalle und Tennisplätzen

**Tourist-Information Hamm / Sieg (5 75 77)**

**Lindenallee 2 · Tel. 0 26 82 / 95 22 - 35 · Fax 0 26 82 / 95 22 - 76**

**E-Mail: [hamm@westerwald.info](mailto:hamm@westerwald.info)**

VERBANDSGEMEINDE



*Flammersfeld*

**heißt Sie herzlich willkommen**  
mitten im **Raiffeisenland**, im Herzen des  
**Naturparks Rhein-Westerwald**.

Entdecken Sie die Westerwälder Landschaft mit ihren weiten Wiesen und Wäldern, Dörfer mit wunderschönen alten Fachwerk- und Bauernhäusern, mit dem romantischen Grenzbachtal in Horhausen, dem Dorfbackes in Oberlahr, mit der rund 1000jährigen Eiche in Kaffroth, der Burgruine sowie dem bergbaulichen Kleinod „Alvensleben-Stollen“ in Burglahr, das Industriedenkmal „Förderturm Grube Georg“ in Willroth, Flammersfeld selbst mit dem Raiffeisenhaus und das Wiedtal in der Lahrer Herrlichkeit.

Kommen Sie in unsere Verbandsgemeinde.  
Individuell, familiär und persönlich.

Auskünfte:

Touristinformation der Verbandsgemeinde 57632 Flammersfeld

Telefon: 02685/809-119 · Telefax: 02685/809-100

Internet: [www.vg-flammersfeld.de](http://www.vg-flammersfeld.de) · Homepage: [rathaus@vg-flammersfeld.de](mailto:rathaus@vg-flammersfeld.de)



**Die Verbandsgemeinde Altenkirchen...**

**...das nördliche Tor zum Westerwald**



- ◆ ausgezeichnete Standortvoraussetzungen durch erschlossene Industrie- und Gewerbeflächen
- ◆ Anschluss an das überregionale Verkehrsnetz
- ◆ sehr gute Wohn- und Siedlungsmöglichkeiten
- ◆ hervorragende Schul- und Ausbildungsvoraussetzungen
- ◆ leistungsfähiger Einzelhandel, moderne Gastronomie- und Dienstleistungsbetriebe
- ◆ vielfältige Erholungs- und Freizeitmöglichkeiten in waldreicher Mittelgebirgslandschaft
- ◆ ausgebautes und markiertes Rad- und Wanderwegenetz
- ◆ moderne Sport- und Freizeitanlagen

**Auskünfte:**



Verbandsgemeindeverwaltung Altenkirchen

Rathausstraße 13 • 57610 Altenkirchen

Telefon: 02681/85-0 • Fax: 02681/7122

E-Mail: [rathaus@vg-altenkirchen.de](mailto:rathaus@vg-altenkirchen.de)

Internet: [www.vg-altenkirchen.de](http://www.vg-altenkirchen.de)

# Eine kleine Reise durch den Kreis Altenkirchen

## Kultur

### Kulturdenkmäler

Der Kreis ist zwar nicht reich gesegnet mit monumentalen kulturhistorischen Denkmälern, gleichwohl gibt es eine Reihe Kleinode, die sich lohnen, entdeckt zu werden. Dazu gehören die vielen kleinen Kirchen auf den Dörfern mit den unterschiedlichsten Baustilen. Romanik, Gotik, Barock bis hin zum Fachwerk oder „Mischformen“ erwarten den Besucher. Viele Kirchen, wie beispielsweise die im Wallfahrtsort Marienthal mit dem ehemaligen Franziskanerkloster, heute ein Familienbildungswerk des Erzbistums Köln, sind wahre Schmuckstücke.

Doch was wäre der Kreis ohne seine Schlösser im Privatbesitz: Schloss Friedewald, das im Stil der Spätrenaissance dem Heidelberger ähnelt (heute Sitz der Ev. Sozialakademie) oder die Hatzfeld'schen Anwesen Wasserschloss Crottorf, Schloss Schönstein bei Wissen und die Wildenburg bei Friesenhagen.

### Vereine und Verbände

Der kulturelle Reichtum des Kreises sind seine zahlreichen Vereine. Besonders hervorzuheben sind neben den Musikvereinen und Schützenbruderschaften bzw. -vereinen vor allem die knapp 140 Chöre (insbesondere Männerchöre), von denen es in jeder Gemeinde - zumindest statistisch - wenigstens einen gibt. Viele Chorgründungen gehen zurück auf die Zeit der harten Arbeit in den Gruben und Hütten. Dies war oftmals der einzige Ausgleich, der den Menschen neben der Familie blieb.

Un erwähnt bleiben dürfen auch nicht die zahlreichen Sportvereine. Rund 200 gibt es davon im Kreis. Mit fast 50.000 Mitgliedern ist mehr als jeder Dritte in einem Sportverein engagiert. Auch die stattliche Zahl von über 400 Kulturtreibenden im Kreis kann sich sehen lassen. So gibt es alleine rund 80 Orchester, Musikkapellen, Posaunenchöre und Ensembles, die teilweise bundesweit erfolgreich sind.



Schloss Friedewald

# Eine kleine Reise durch den Kreis Altenkirchen

## Schützen-, Heimat- und Dorffeste „viele kulturelle „Highlights“

Wesentlich prägend sind auch die zahlreichen und traditionellen Schützen- und Dorffeste in den 119 Gemeinden im Kreis. Als unverzichtbarer Pfeiler prägen sie die dörfliche Gemeinschaft und das kulturelle Leben im Kreis. Auch gibt es rege Kulturvereine und Initiativen. Das Hüttenhaus Herdorf bietet neben den Stadthallen in Betzdorf und Altenkirchen ein abwechslungsreiches Kulturprogramm an. Nicht vergessen darf man als Kultur- und Bildungsträger die Musikschule des Kreises sowie die Kreisvolkshochschule und die örtlichen Volkshochschulen mit ihrem breit gefächerten Angebot.

Alle zwei Jahre findet in der Kreisstadt Altenkirchen, im Spiegelzelt-der 30er Jahre „Kultur für die Sinne“ mit Musik, Kabarett, Folklore, Kindertheater, Comedy, Rock and Soul statt. Dann kommen regional, aber auch national und international bekannte Künstler und Gruppen. Im Stil der Industriekultur erwartet den Besucher im kulturWERKwissen, einer alten Walzwerkshalle, regelmäßig Musik und Theater. Neben Besuchern der Region locken diese „Events“ so manche Gäste aus Koblenz, Siegburg, Bonn und Köln an.



Spiegelzelt-„Kultur für die Sinne“ mit Götz Alsmann

## Wirtschaft – Geschichte und Gegenwart

Der Kreis Altenkirchen war ursprünglich landwirtschaftlich geprägt. Im Zuge der Industriellen Revolution bestimmte dann der Erzbergbau und bis Anfang der Neunziger Jahre des letzten Jahrhunderts die hieraus resultierende Montanindustrie das Wirtschaftsleben. Zeugnisse dieser wirtschaftsgeschichtlichen Tradition finden sich in den zahlreichen Heimatmuseen, insbesondere im Bergbaumuseum des Kreises in Herdorf-Sassenroth sowie im Besucherbergwerk Bindweide in Steinebach.

Das Rückgrat der heimischen Wirtschaft bilden heute neben wenigen größeren die vielen kleinen und mittelständischen Betriebe. Das produzierende Gewerbe ist mit fast der Hälfte der sozialversicherungspflichtig Beschäftigten immer noch Hauptsäule der Wirtschaftskraft im Kreis, wenn auch der Dienstleistungsbereich mehr und mehr an Bedeutung gewinnt

## Verkehr

Straßennetz: Durch die A 4 im Norden, die A 45 im Osten und die A 3 im Süden und Westen ist der Kreis von drei Bundesautobahnen umrahmt. Ein dichtes Netz an Bundes- und Landstraßen gewährleistet die Zufahrt zu den Autobahnen. Innerhalb des Kreisgebietes sorgt ein gut ausgebautes Kreisstraßennetz von über 400 Kilometern Länge für einen fließenden Verkehr.

Schiennetz: Die Hauptverkehrsader im Schienenverkehr ist die Siegstrecke Gießen-Köln mit Haltepunkten in Kirchen, Betzdorf, Wissen und weiteren Gemeinden. Im gesamten Kreisgebiet gilt der Tarif des Verkehrsverbundes Rhein-Sieg (VRS). In Siegburg (Rhein-Siegkreis) und Montabaur (Westerwaldkreis) stehen nahe ICE-Bahnhöfe für Fernreisen zur Verfügung. Zum leistungsstarken Schienenverkehr innerhalb des Kreises Altenkirchen tragen außerdem die Daadetalbahn sowie die Hellertalbahn bei.

Für die Verkehrserschließung innerhalb des Kreises sind die von der Westerwaldbahn GmbH betriebene Daadetalbahn von Daaden nach Betzdorf sowie die Hellertalbahn (Betreibergemeinschaft), die von Herdorf nach Dillenburg fährt, wichtig.



# Bevölkerung und Flächennutzung

## Bevölkerungsentwicklung im Landkreis Altenkirchen zwischen 1998 und 2003

Verbandsgemeinde	Bevölkerung am 30.06.		
	1998	2003	Veränderung
Altenkirchen	23.358	23.758	1,71 %
Betzdorf	16.952	16.499	-2,76 %
Daaden	12.259	12.097	-1,32 %
Flammersfeld	11.903	11.941	0,32 %
Gebhardshain	11.238	11.276	0,34 %
Hamm	12.776	13.033	2,01 %
Kirchen	26.333	25.437	-3,40 %
Wissen	16.282	15.989	-1,80 %
Stadt Herdorf	7.487	7.280	-2,76 %
<b>Landkreis Altenkirchen</b>	<b>138.588</b>	<b>137.310</b>	<b>-0,92 %</b>

Quelle: Statistisches Landesamt Rheinland-Pfalz

## Flächennutzung im Landkreis Altenkirchen 2002 (in Prozent)

Gebäude	7,8
Verkehr	6
Landwirtschaft	31,6
Wald	50,2
sonstige Flächen	4,4

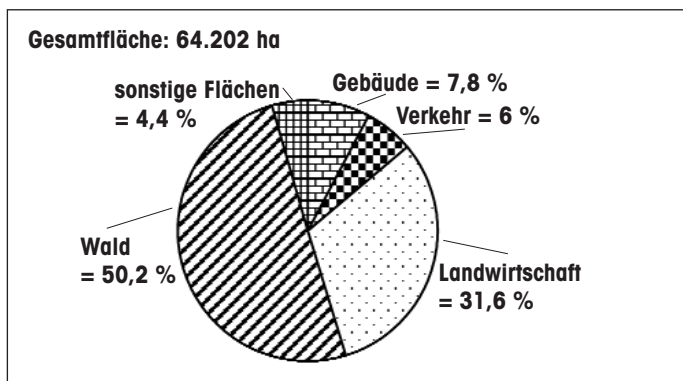

Quelle: Statistisches Landesamt Rheinland-Pfalz

In einem Landkreis, dessen Fläche zur Hälfte von Wald und zu einem Viertel von Landwirtschaft geprägt wird, sind beide Faktoren von großer Bedeutung für die Wirtschaft und die Lebensqualität seiner Bevölkerung.

Die Landwirtschaft nimmt an Bedeutung ab. Die Betriebe werden größer, aber dafür immer weniger. Verfügten wir im Jahre 1970 noch über rd. 2.800 landwirtschaftliche Betriebe, so teilen sich z. Zt. noch 190 Voll- und 450 Nebenerwerbsbetriebe die 16.200 ha landwirtschaftliche Fläche. Die durchschnittliche Betriebsgröße liegt bei knapp 45 ha.

Der Landkreis sieht sich in der Verantwortung, hier ein qualifiziertes Dienstleistungsangebot für den ländlichen Raum zu erhalten um nicht zuletzt die Existenz der noch verbleibenden Höfe zu sichern.

Als Schwerpunkt wären hier die landwirtschaftlichen Fördermaßnahmen, die Tierseuchenbekämpfung, der Tierschutz und die Lebensmittelüberwachung zu nennen.

## Partnerschaft des Landkreises Altenkirchen

### Partnerschaft der Kreise Altenkirchen und Krapkowice (Polen)

Partnerschaft des Landkreises Altenkirchen  
mit dem Kreis Krapkowice (Krappitz)

Seit 1. Mai 2004 ist Polen Mitglied der EU. Schon vorher knüpften Gemeinden und Kreis neue Fäden in Richtung Osteuropa. Am 27.05.2000 wurde zwischen dem schlesischen Kreis Krapkowice (74.000 Einwohner), Woiwodschaft Opoln, Polen, und unserem Kreis die Kreispartnerschaft offiziell besiegelt, ebenso die Städtepartnerschaft zwischen den Städten Wissen und Krapkowice.

Die Zusammenarbeit trägt mittlerweile viele Früchte. So gibt es fünf Kreisschulen (Kopernikus-Gymnasium Wissen, Realschule Altenkirchen, IGS Horhausen, Berufsbildende Schule Wissen, Marion-Dönhoff Realschule Wissen) die eine feste Partnerschule im Kreis Krapkowice haben. Eben-

so gibt es zahlreiche Projekte im Jugend- und Schüleraustausch, dem Kulturaustausch, der Musikschule, den Landfrauen, der Caritas, im Fußball, der Hilfsorganisationen (THW, Feuerwehr, DRK) von Gruppen, Vereinen und Initiativen bei denen Menschen aus beiden Ländern Freunde werden. Der Kreis erhielt dafür mehrmals auf Landesebene Preise und Sonderpreise im Rahmen des Partnerschaftswettbewerbs. Alleine in diesem Jahr unterstützt der Kreis 14 Austauschprojekte; ebenso unterstützt das Land die vorbildliche Arbeit des Kreises. Weiterhin hat die VG Altenkirchen eine Partnerschaft mit der Gemeinde Olzanka in der Woiwodschaft Opoln neben den vielen Partnerschaften der Kommunen mit Frankreich und England.

Mehr Informationen dazu auf den Internet-Seiten des Kreises sowie beim Büro Landrat, Öffentlichkeitsarbeit, Kulturbüro, Telefon: 02681/81-2012, Telefax. 0 26 81/ 81- 20 10.  
eMail: [Berno.Neuhoff@kreis-ak.de](mailto:Berno.Neuhoff@kreis-ak.de)



Am 1. Mai 2004 wurde in Krakowice der EU-Beitritt gefeiert. Als Geschenk ein Schild des Kreises Altenkirchen für das neue EU-Mitglied. Von links: Kreisrats-Vorsitzender Krystian Kommander, Landrat Dr. Alfred Beth (Altenkirchen), Landrat Albert Macha (Krapkowice) und ein Mitglied des Kreisrats.

# Kreisheimattag

## Der Kreisheimattag 2005

Alle fünf Jahre veranstaltet der Kreis den Kreisheimattag. Im Jahre 2000 war dieser ein herausragendes Ereignis. Über 250 verschiedene Stände und Ausstellungen lockten mehr als 25.000 Besucher nach Kirchen und boten ein bisher einmaliges Schaufenster der Leistungsstärke des Kreises Altenkirchen. Der Kreisheimattag war ein Spiegel des gesellschaftlichen, kulturellen, sozialen und wirtschaftlichen Lebens des Kreises Altenkirchen.

Der 7. Kreisheimattag findet in der Zeit vom 3. bis 4. September 2005 in Daaden statt.

Das Motto, unter dem der Kreisheimattag 2005 stattfindet, lautet:

**„AK im Blick - fit in die Zukunft“**

Am Samstag gibt's ein Open-Air-Konzert.

Am Sonntag können sich auf „acht Meilen“ und zwei Bühnen Vereine, Gruppen und Initiativen präsentieren.

Die Meilen im Einzelnen: Sozial, Gesundheits-, und Vereinsmeile, Sport und Spielemeile, Hilfs- und Rettungsorganisationen, Bildungsmeile, Wirtschaft- und Handwerksmeile, Kulinarmeile, Kulturmeile und Umweltmeile. Haben Sie Lust mitzumachen? Dann melden Sie sich bei uns (Telefon: 02681/81-2913, Lars Kober).



# Organe des Landkreises

## Organe des Landkreises

Der Landkreis ist eine kommunale Gebietskörperschaft. Als juristische Person des öffentlichen Rechts handelt er durch seine Organe. Dies sind: Kreistag und Landrat.

## Der Kreistag

Der Kreistag ist das wichtigste Organ des Landkreises. Die Kreistagsmitglieder sind ehrenamtlich tätig und werden alle fünf Jahre von den Bürgerinnen und Bürgern des Landkreises gewählt. Seit der letzten Kommunalwahl im Juni 2004 setzt sich der Kreistag wie folgt zusammen:

CDU	24	Sitze
SPD	13	Sitze
FDP	3	Sitze
Grüne	3	Sitze
FWG	3	Sitze
Kreistagsmitglieder insgesamt:	46	

Der Kreistag hat Teile seiner Aufgaben auf Fachausschüsse übertragen. Der Kreisausschuss bereitet u. a. alle Kreistagsbeschlüsse vor und ist damit der wichtigste Ausschuss.

# Organe des Landkreises

## Kreistagswahl des Landkreises Altenkirchen am 13.06.2004

Ergebnisse: Wahlberechtigte 104.985, Wähler insgesamt 58.537  
 Ungültige Stimmzettel 2.286, Gültige Stimmzettel 56.251  
 Wahlbeteiligung 55,76 %

## Auf die Wahlvorschläge entfallene Stimmen und Sitze:

1.	SPD	676.119	29,30 %	13
2.	CDU	1.182.409	51,25 %	24
3.	FDP	135.507	5,87 %	3
4.	GRÜNE	134.902	5,85 %	3
5.	FWG	178.414	7,73 %	3

insgesamt abgegebene Stimmen: 2.298.657

## Kreistagsmitglieder in der Wahlperiode 2004 - 2009 (Stand: 26.08.2004)

Bätzing, MdB, Sabine,	Hermann-Löns-Straße 1, 57610 Altenkirchen	SPD
Becker, Bernd,	Nordstraße 12, 57580 Fensdorf	SPD
Becker, Georg,	Hadamer Straße 22, 57548 Kirchen	CDU
Behner, Claus,	Im Alten Garten 4, 57537 Wissen	CDU
Bieschke, Wolf-Rüdiger,	Marktstraße 23, 57537 Wissen	FWG
Bittersohl, Dr. Axel,	Talblick 31, 57548 Kirchen	FDP
Buttstedt, Rainer,	Am Steimelskopf 3, 57537 Forst	CDU
Dittmann, Gerd,	Raiffeisenstraße 6a, 57635 Weyerbusch	B 90/Grüne
Dornhoff, Ernst,	Goldenbock 4, 57581 Katzwinkel	CDU
Dücker, Annette,	Katzenbacher Straße 78, 57548 Kirchen	CDU
Düngen, Rainer,	Auf dem Pferdsborn 13, 57612 Heupelzen	SPD
Enders, MdL, Dr. Peter,	Gollershobener Straße 3, 57632 Eichen	CDU
Gerhardus, Tobias,	Friedrichstraße 92, 57562 Herdorf	CDU
Grifone, Carlo,	Sturmstraße 27, 57518 Betzdorf	SPD
Heirich, Peter,	Löhwiene 2, 57583 Nauroth	CDU
Höfer, Heijo,	Im Mühlberg 16, 57610 Altenkirchen	SPD
Imhäuser, Peter,	Lindenstraße 13, 57518 Alsdorf	CDU
Jahns, Eda,	Fichtenstraße 4, 57537 Wissen	SPD
John, Doris,	Im Kortenthal 1, 57610 Altenkirchen	CDU
Jung-Schmidt,	Verena, Struthhofstraße 13 a, 57518 Betzdorf	CDU
Klein, Prof. Dr. Martin,	Betzdorfer Straße 87, 57567 Daaden	FDP
Knautz, Günter,	Lamprechtstraße 6, 57567 Daaden	FWG
Köhler, Maik,	In der Stroth 2 a, 57555 Mundersbach	CDU
Krell, Dr. Matthias,	Beethovenstraße 20, 57518 Betzdorf	SPD
Lieber, Michael,	Peter-Günther-Straße 6, 57518 Betzdorf	CDU
Löhr, Torsten,	Kastanienweg 4, 57610 Altenkirchen	CDU
Marenbach, Volker,	Raiffeisenstraße 5, 57635 Kraam-Heuberg	FDP
Niederhöfer, Volker,	Neuer Weg 4, 57577 Hamm	SPD
Paulsen, Reinhard,	Fichtenstraße 9, 57537 Wissen	CDU
Reuber, Christel,	Schmalenbach 1, 51598 Friesenhagen	CDU

# Organe des Landkreises

Rißler, Anke,	Koblenzer Straße 19, 57555 Mudersbach	SPD
Rödder, Bernd,	Sandersgarten 30, 57518 Betzdorf	CDU
Rosenbauer, MdL,	Dr. Josef, Am Ottoturm 7, 57548 Kirchen-Herkersdorf	CDU
Rühmann, Reiner,	Waldweg 18, 57586 Weitefeld	SPD
Schlechtriemen, Manfred,	Backesstraße 15, 57572 Niederfischbach	CDU
Schuhen, Claudia,	Steinstraße 23, 57548 Kirchen-Wehbach	CDU
Schumacher, Dietmar,	Hachenburger Straße 25, 57537 Wissen	SPD
Schwan, Peter,	Südstraße 16, 57578 Elkenroth	FWG
Schwarz, MdL, Franz,	Rosenweg 6, 57572 Niederfischbach	SPD
Stein, Christof,	Hauptstraße 1, 57562 Herdorf	B 90/Grüne
Stroh, Petra,	Kirchstraße 19, 57612 Birnbach	SPD
Wagener, Michael,	Behringstraße 7, 57537 Wissen	CDU
Westphal, Wolfram,	Hauptstraße 50, 57548 Kirchen	B 90/Grüne
Zissener, Sabine,	Schulstraße 5, 57580 Gebhardshain	CDU
Zolk, Josef,	Südstraße 6, 57632 Flammersfeld	CDU
Zöllner, Friedhelm,	Schulstraße 8, 57635 Oberirsen	CDU

## Der Landrat

Der Landrat ist Leiter der Kreisverwaltung und vertritt den Kreis nach außen. Gleichzeitig ist er Vorsitzender des Kreistages mit eigenem Stimmrecht. Er ist hauptamtlich tätig.

1998 wählten die Bürgerinnen und Bürger des Kreises erstmals direkt den Landrat. Die Bevölkerung wählte mit 57,2 % Dr. Alfred Beth zum ersten urgewählten Landrat. Seine Amtszeit beträgt acht Jahre.

Im Verhinderungsfall wird der Landrat durch die Kreisbeigeordneten vertreten. Landrat und Beigeordnete bilden den Kreisvorstand.

## Kreisvorstand

Landrat: Dr. Alfred Beth

- I. Kreisbeigeordneter (hauptamtlich): Ottmar Haardt
- II. Kreisbeigeordneter (ehrenamtlich): Konrad Schwan
- III. Kreisbeigeordneter (ehrenamtlich): Franz Weiss

Die Kreisbeigeordneten verwalten selbständig den ihnen vom Landrat mit Zustimmung des Kreistages übertragenen Geschäftsbereich (s. Seite 22).

## Hammer & Klapper

**Karl Heinz Hammer**  
Steuerberater  
Rechtsbeistand

**Simone Klapper**  
Dipl.-Kaufrau  
Steuerberaterin

Moltkestr. 71  
57518 Betzdorf

Telefon: 0 27 41 / 99 17 30

Fax: 0 27 41 / 99 17 59

E-Mail: [Stb-Hammer@t-online.de](mailto:Stb-Hammer@t-online.de)

**Wir beraten Sie gerne in allen steuerlichen Fragen im Privatbereich und bei Unternehmen aller Rechtsformen.**

Siebengebirgsstraße 22  
57632 Flammersfeld  
Tel. (0 26 85) 3 21 · Fax (0 26 85) 86 86

**Ingrid Baumann**

Steuerberaterin

- Finanz- und Lohnbuchhaltungen
- Bilanz und Jahresabschlussstellung
- Steuererklärungen und Steuerberatung für alle Unternehmensformen und Privatpersonen

**Hans J. Mülder**  
Steuerberater

Steuerberatung  
Betriebswirtschaftliche Beratung  
Existenzgründungsberatung

57610 Altenkirchen · Mühlengasse 5-7 · Tel. 02681/3514  
eMail [steuerberatung@muelder-ak.de](mailto:steuerberatung@muelder-ak.de)

Dipl.-Finanzwirt

**Jürgen Schumacher**  
Steuerberater

zertifizierter betrieblicher Bonitäts-Analyst



### Unsere Tätigkeitsschwerpunkte:

- Steuerberatung für Unternehmen, Vereine und Privatpersonen
- Rechtsformwahl und Rechtsformwechsel
- Unternehmensnachfolge
- Lohnbuchhaltung
- Jahresabschlüsse
- Rentabilitätsberechnungen
- Unternehmensgründungen
- Existenzgründungen
- Betriebswirtschaftliche Beratung
- Schenkung und Erbregelungen
- Rating-Beratung
- Konzeption einer Rating-Strategie
- Verhandlung mit Behörden
- Verhandlungen mit Banken und Behörden

Saynstr. 8 · 57610 Altenkirchen · Telefon: 0 26 81 / 98 90 14 · Fax: 0 26 81 / 75 40

E-Mail: [STB.J.Schumacher.AK@t-online.de](mailto:STB.J.Schumacher.AK@t-online.de)

**S** **CHUMACHER**  
Steuerberater  
Heinz-Georg

Eichendorffstraße 4 · 57577 Hamm/Sieg  
Tel.: 0 26 82 · 95 40-0 · Fax: 0 26 82 · 95 40-40  
eMail: [Kanzlei@StB-Schumacher.com](mailto:Kanzlei@StB-Schumacher.com)

- Steuerliche Beratung für Firmen und Privatleute
- Steuererklärungen
- Finanz- und Lohnbuchhaltung
- Jahresabschlüsse

**Helga Klapdor**  
Steuerberaterin

San Fernando 19a  
57562 Herdorf

Telefon: 0 27 44 / 93 00 19

Fax: 0 27 44 / 93 01 49

E-Mail: [h.klapdor@stb.klapdor.de](mailto:h.klapdor@stb.klapdor.de)



Dipl.-Betriebswirt  
**Volker Thomé**  
Steuerberater  
landw. Buchstelle

betriebswirtschaftliche  
Steuerberatung  
Rechnungswesen

Betzdorfer Str. 43  
Tel. 02743 / 9 21 60 · Fax 92 16 99  
57567 Daaden

# Bürgermeister der Verbandsgemeinden und Stadt Herdorf

## Bürgermeister der Verbandsgemeinden und Stadt Herdorf

Verbandsgemeinde Altenkirchen	Heijo Höfer	SPD
Stadt Herdorf	Uwe Erner	parteilos
Verbandsgemeinde Betzdorf	Michael Lieber	CDU
Verbandsgemeinde Daaden	Wolfgang Schneider	parteilos
Verbandsgemeinde Flammersfeld	Josef Zolk	CDU
Verbandsgemeinde Gebhardshain	Konrad Schwan	CDU
Verbandsgemeinde Hamm	Rainer Buttstedt	CDU
Verbandsgemeinde Kirchen	Wolfgang Müller	CDU
Verbandsgemeinde Wissen	Michael Wagener	CDU

Die Bürgermeister werden in Urwahl durch die Bevölkerung gewählt.  
Die Amtszeit beträgt 8 Jahre

Steuerberater und  
Wirtschaftsprüfer

## HANSA TREUHAND + REVISION OHG Wirtschaftsprüfungsgesellschaft Steuerberatungsgesellschaft

Altenkirchen / Attendorn / Lennestadt

Die Wirtschaftsprüfungs- Steuerberatungsberatungsgesellschaft in Ihrer Region für mittelständische Unternehmen und Selbständige sowie alle, die dies werden wollen.

Unser Leistungsspektrum:

- Prüfung von Jahresabschlüssen / Konzernabschlüssen und Durchführung von Sonderprüfungen
- Erstellung von Jahresabschlüssen / Steuererklärungen, Fertigung der kompletten Finanz- / Lohn- und Gehaltsbuchführung
- Steuerliche- / betriebswirtschaftliche Beratung
  - Entwicklung betriebswirtschaftlicher Strategien
  - Gestaltende Beratung bei Rechtsformwahl und Verträgen
  - Beratung bei Existenzgründung, -sicherung und Expansion
  - Treuhandaufgaben
  - Unterstützung bei Kreditverhandlungen, Sanierungen und Umschuldungen
  - Beratung beim Kauf und Verkauf von Unternehmen sowie Beteiligungen

Konrad-Adenauer-Platz 1

57610 Altenkirchen

TEL. (0 26 81) 98 36 - 0

FAX (0 26 81) 98 36 – 136

Westwall 33

57439 Attendorn

(0 27 22) 69 08 - 0

(0 27 22) 69 08 - 40

[www.hansa-treuhand.de](http://www.hansa-treuhand.de)

eMail: [info@hansa-treuhand.de](mailto:info@hansa-treuhand.de)

# Verwaltungsgliederungsplan Kreisverwaltung

## Verwaltungsgliederungsplan der Kreisverwaltung Altenkirchen

Stand: 09.2004

Büro des Landrats, Öffentlichkeitsarbeit, Kulturbüro  
KA Neuhoff, U.

Rechnungs- und Gemeindeprüfung  
L.: OVR Schüren

**Landrat  
Dr. Alfred Beth**  
Leiter der Kreisverwaltung als Selbstverwaltungsbehörde und als untere Behörde der allgemeinen Landesverwaltung  
sowie Vorsitzender des Kreistages

**Vertreter im Verhinderungsfall  
Mitglieder des Kreisvorstands**  
Erster Kreisbeigeordneter Ottmar Haardt  
Zweiter Kreisbeigeordneter Konrad Schwam  
Dritter Kreisbeigeordneter Franz Welles

Geschäftsbereich I Abteilung 1, 2 und 5 L: Landrat Dr. Beth V: 1. Kreisbeigeordneter Haardt		
<b>Abteilung 1</b> Zentrale Dienste  L.: KOVR Schmauck	<b>Abteilung 2</b> Finanzen und Schulen  L.: OVR Iloor	<b>Abteilung 5</b> Jugend und Familie  L: AR Iombach, R.
<b>Referat 10</b> Fürsorge (Mehrfachbedienstete) Organisation KOVR Schmauck	<b>Referat 20</b> Finanzen, Wirtschaftliche Einrichtungen OAR Hase	<b>Referat 50</b> Verwaltung des Jugendbereichs KA I Schwenke
<b>Referat 11</b> Informations- und Kommunikationstechnik AR Hundsch, F.	<b>Referat 21</b> Kreisbüro KA Groß, M.	<b>Referat 51</b> Vermögensstellen, Pflegestellen, Bewerbsstellen KA Welles, P.C.
<b>Referat 12</b> Personal KOlin Rosenkain	<b>Referat 22</b> Controlling AR Groß, W.	<b>Referat 52</b> Soziale Dienste Dipl.BAib Groß, H.J.
<b>Referat 13</b> Kommunalaufsicht, Baufeldstelle KA Bockius	<b>Referat 23</b> Schulen, Sport und Weiterbildung VA Bläring	<b>Referat 33</b> Kraftfahrzeugzulassung KA Krümer
<b>Referat 14</b> Allgemeine Rechtsangelegenheiten, Kreisrechtsausschuss KOVR Schmauck	<b>Referat 24</b> Kreismusikschule Pädagog. Ltg.: VA Ulrich Vorw.Ltg.: KOlin Neuhoff, St.	<b>Referat 32</b> Straßenverkehr, ÖPNV, Schülerverkehr 1) KA Fröhlich
<b>Referat 10<sup>1)</sup></b> Kreisentwicklung <sup>2)</sup> und Landesplanung Geschäftsführer WFG Hanning Schröder KOVR Kunz		1) für ÖPNV und Schülerverkehr zuständig; OVR Stein

Geschäftsbereich II Abteilung 3 und 6 L: 1. Kreisbeigeordneter Haardt V: Landrat Dr. Alfred Beth	
<b>Abteilung 3</b> Ordnung und Verkehr  L.: OVR Stein	<b>Abteilung 6</b> Bau und Umwelt  L.: UauD Leue
<b>Referat 30</b> Ordnung, Ausländerangelegenheiten, Fahrgenehmung OAR Stein	<b>Referat 60</b> Allg. Bauverwaltung, Bauaufsicht, Baubeherrschung AR Knieck, H.
<b>Referat 31</b> Zurückverleihung, Kebabopferschule AR Müller	<b>Referat 61</b> Kreisweises Hochbau BauD Leue
<b>Referat 32</b> Straßenverkehr, ÖPNV, Schülerverkehr 1) KA Fröhlich	<b>Referat 62</b> Landespflege, Umweltschule KA Wagner, H.
<b>Referat 33</b> Kraftfahrzeugzulassung KA Krümer	
	1) für ÖPNV und Schülerverkehr zuständig; OVR Stein

Geschäftsbereich III Abteilungsbezirke (AWB) L: 2. Kreisbeigeordneter Schwam V: 3. Kreisbeigeordneter Welles  Arbeitgeber: OVR Harms
<b>Abteilungsbezirk (AWB)</b>
(Empty box)

Geschäftsbereich IV Abteilung 4 L: 3. Kreisbeigeordneter Welles V: 2. Kreisbeigeordneter Schwam
<b>Abteilung 4</b> Sozialcare  L.: OVR Nöthel, U.
<b>Referat 40</b> Allgemeine Sozialverwaltung, Gesundheitszentrum AR Kellow
<b>Referat 41</b> Sozialhilfe NN
<b>Referat 42</b> Soziale Sonderaufgaben OAR Nöthel, B.

Geschäftsbereich V Abteilung 7 und 8 L: Kreplungsdirektorin Wetzol V: Oberamtspräsident Ostermann	
<b>Abteilung 7</b> Gesundheit  L: Med/Din Wasmuth-Blakamp	<b>Abteilung 8</b> Veterinärwesen, Landwirtschaft  L: Vet/Din Dr. Oppitz
<b>Referat 70</b> Arbeits/linde Dienst Med/Din Wasmuth-Riskamp	<b>Referat 80</b> Tiereinsatzüberwachung, Tierschutz Tierärztin Keue
<b>Referat 71</b> Sonder- und Umweltspezifische OMR Dr. Ollrich	<b>Referat 81</b> Tiereinsatzüberwachung, Fleischbesatz Vet/Din Dr. Oppitz
<b>Referat 72</b> Sozialpsychiatrischer Dienst Med/Din Wasmuth-Blakamp	<b>Referat 82</b> Veterinärverwaltung, Landwirtschaft VA I Indlein
<b>Referat 73</b> Jugendärztlicher Dienst Med/Din Wasmuth-Blakamp	

\*) Fachlich dem Landrat unmittelbar unterstellt

\*\*) Teilweise Aufgabenübernahme durch WFG gem. Geschäftsbesorgungsvertrag



# info-punkt der Kreisverwaltung

## Der neue info-punkt der Kreisverwaltung Altenkirchen

Eine „gläserne Hülle“ mit zusätzlichem Service erwartet seit Sommer 2004 die Bürgerinnen und Bürger in einem neu gestalteten Eingangsbereich der Kreisverwaltung. „info-punkt“ heißt die neue Info-Stelle, die sich sowohl optisch heller und transparenter, als auch inhaltlich mit erweitertem Serviceangebot präsentiert.

Am *info-punkt* erwarten den Besucher zusätzliche Serviceleistungen, die zentral vorgehalten werden.

So wird es im *info-punkt* geben:

- Empfang und erste „Anlaufstelle“ bei Fragen, Problemen und Beschwerden in Zusammenhang mit der Kreisverwaltung
- Ausgabe und Annahme von Antragsunterlagen, z. B. Wohngeld, Grundsteuer, Fischerei, Führerscheine
- Vermittlung von Gesprächsterminen zwischen Sachbearbeiter und Kunden
- Touristeninformationen, Fahrpläne für Buslinien und Bahn, Gastgeberverzeichnis des Landkreises, Übersichten über kulturelle Einrichtungen
- Merkblätter und Broschüren
- Kreisrechtinformationen, Möglichkeit der Einsichtnahme in Satzungen und den Haushaltsplan
- Auskunft über Sitzungstermine des Kreistages und anderer Gremien
- Kontaktstelle für die Führung von Besuchergruppen
- Kartenvorverkauf für Veranstaltungen des Kreises

Außerdem gibt es nun zwei Eingänge, an der Parkstraße und an der Hochstraße. **Der Eingang „Hochstraße“ ist behindertengerecht.**

Damit auch während der Mittagszeit eine „Anlaufstelle“ für Auskünfte und Gesprächswünsche vorhanden ist, wurden die Öffnungszeiten für den *info-punkt* auf 45 1/2 Stunden aufgestockt.

## Öffnungszeiten:

**Montag bis Donnerstag**      **7.30 Uhr bis 17.30 Uhr**

**Freitag**      **7.30 Uhr bis 13.00 Uhr**

Dennoch ist es wünschenswert, dass die Bürger grundsätzlich vorher einen Termin mit ihrem Sachbearbeiter bzw. ihrer Sachbearbeiterin vereinbaren, wenn es um eine inhaltliche Beratung geht.



**Das Team vom info-punkt:**  
 von links: Rahel Bay, Paul Hüsich und Irmtraud Wagner

## Krankengymnastik u. Physikalische Therapie

### Rudolf Weller-Kern und Peter Straus

Altenzentrum St. Josef  
Elly-Heuss-Knapp-Str. 29  
57518 Betzdorf  
Telefon: 02741/933822  
Fax: 02741/933823

Krankengymnastik  
nach Bobath  
Manuelle Therapie  
Bewegungsbad  
Extensionsbehandlungen im  
Schlingentisch

Massagen  
Fangopackungen  
Heißluft  
Eisanwendungen  
Sporttherapie  
Rückenschule

## HÄUSLICHER PFLEGEDIENST

zertifiziert nach DIN ISO 9000:2001



*Wir pflegen Sie zuhause!*

### Winfried Hammer

Büro: Hubertusweg 3  
57520 Kausen  
Telefon 0 27 47/930 386  
Telefax 0 27 47/930 387

### Klaus Ermert

Büro: Hauptstraße 53  
57520 Niederdreisbach  
Telefon 0 27 43/42 79

## Praxis für Physiotherapie

Krankengymnastik                      Massagen  
Bewegungsbad 33°    Sportphysiotherapie

### Dieter Schilling

Kaiserstück 8 · 57580 Gebhardshain  
Telefon 02747/2815 · Fax 91 15 44

## elefanten-apotheke

*im Herzen von Betzdorf*

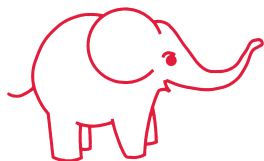

Apotheker Klaus Klein  
Decizerstraße 1  
57518 Betzdorf  
Tel 0 27 41 - 910 920  
Fax 0 27 41 - 910 925

Im Dienste Ihrer Gesundheit und Schönheit  
Ärztehaus, Bahnhofstr. 18



### Dr. med. Susanne Schneider Fachärztin für Orthopädie

Chirotherapie, Sportmedizin,  
Physikalische Therapie

Zusatzqualifikation: Akupunktur

**Tätigkeitsschwerpunkt: Osteoporose**

Bahnhofstr. 18 - 57518 Betzdorf  
Fon 02741-25907 Fax 02741-4664

#### Sprechzeiten:

Montag	Dienstag	Mittwoch	Donnerstag	Freitag
07.30-12.00 15.00-18.00	07.30-12.00 15.00-18.00	07.30-13.00	07.30-12.00 17.00-20.00	07.30-13.00

und nach Vereinbarung

Optik  
&  
Kontaktlinsen

Hörgeräte

Uhren  
&  
Schmuck

# HABIG

Decizerstraße 10 • 57518 Betzdorf  
Telefon 0 27 41 / 2 20 40 • Fax 0 27 41 / 2 22 05

## YOGA

**Im idyllischen Grenzbachtal**  
(zwischen Oberlahr und Güllesheim)

#### Seminare und Ausbildungen

- Ayurveda-Gesundheitsberater/in
- Yogalehrer/in



Gratis-Info anfordern!

... bieten wir laufend an:  
**Offene Stunden und laufende Kurse  
für Anfänger und Geübte,**

- Yoga, Meditation und Entspannung
- Yoga und Tanz  
(aus der Haltung in die Bewegung)
- Yoga für Kinder
- Atemübungen
- Ayurveda

**Infos:** Haus Yoga Vidya, Gut Hoffnungstal, 57641 Oberlahr,  
Tel. 02685/8002-0, [www.yoga-vidya.de](http://www.yoga-vidya.de), [westerwald@yoga-vidya.de](mailto:westerwald@yoga-vidya.de)

**YOGA**  
Vidya

## Im Dienste Ihrer Gesundheit Ärztehaus, Bahnhofstr. 18

**Löwen-Apotheke**  
SEIT 1894 IM DIENSTE IHRER GESUNDHEIT

WIR WOLLEN, DASS ES  
IHNEN GUT GEHT.

Betzdorf • Bahnhofstr./Busbahnhof •  
Telefon 02741/255696

E-Mail: [info@loewen-apotheke.biz](mailto:info@loewen-apotheke.biz)

**www.loewen-apotheke.biz**



Dr. med. Peter  
**Wingenfeld**

Facharzt für Allgemeinmedizin  
Facharzt für  
Kinder- und Jugendmedizin  
Notfallmedizin, Verkehrsmedizin,  
Diabetologe DDG,  
Diabetologische Schwerpunktpraxis

Hausärztliche Versorgung  
Kinderärztliche Versorgung  
Diabetikerschulung  
für Kinder, Jugendliche  
und Erwachsene  
Insulinpumpentherapie  
Diabetische Fußversorgung

[dr.peter.wingenfeld@onlinemed.de](mailto:dr.peter.wingenfeld@onlinemed.de)

**57518 Betzdorf Bahnhofstr. 18 Tel. 02741 / 972 999**



## Was erledige ich wo?

Die Abgrenzung der Zuständigkeit ist für den Bürger nicht immer klar zu erkennen. Dieser Wegweiser soll Ihnen eine Hilfe sein. Bei vielen Zuständigkeiten ist angegeben: „örtliche Verwaltung“. Damit sind die Verbandsgemeindeverwaltungen, die Stadtverwaltung Herdorf und in einigen Orten auch die Gemeindebüros gemeint.

Bei der Bauverwaltung ist zu beachten, dass die Verbandsgemeinden Altenkirchen, Betzdorf, Hamm/Sieg, Wissen, Kirchen und Daaden eigene

Bauaufsichtsbehörden haben. Bei der Kreisverwaltung ist die jeweilige Telefonnummer des Hausapparates genannt. Zu wählen ist dann die Nummer 02681/81- und die Nummer des Hausapparates bzw. Telefax-Anschlusses. Soweit in bestimmten Angelegenheiten keine eigene Telefax-Nummer angegeben ist, wählen Sie bitte die Nummer des zentralen Faxgerätes (2000).

E-Mail: „vorname.nachname@kreis-ak.de“

In Sachen	Welche(s) Amt/Abteilung	Telefon	Fax
Abfallberatung/ -entsorgung	Abfallwirtschaftsbetrieb	3021/3025	3000
Abfallgebührenveranlagung	Abfallwirtschaftsbetrieb	3013/3014/3015/3016/3022	3000
Abwasserbeseitigung	örtliche Verwaltung	-	-
Adoption	Jugend und Familie	2550/2552	2500/2590
Aids-Beratung	Gesundheit	2731	2700
Altenbetreuung	Soziales	2417	2400
Amtsärztin	Gesundheit	2710	2700
Amtstierärztin	Veterinärwesen, Landwirtschaft	2810	2800
An-/Ab- und Ummeldungen	örtliche Verwaltung	-	-
Angelschein	örtliche Verwaltung	-	-
Asyl- und Ausländerbetreuung	Soziales	2436	2400
Aufgebot	örtliche Verwaltung	-	-
Ausländerangelegenheiten	Ordnung und Verkehr	2313/2316	2300
Ausländerbeirat	Soziales	2435	2400

## Was erledige ich wo?

In Sachen	Welche(s) Amt/Abteilung	Telefon	Fax
<b>BAföG</b>	Soziales	2434	2400
Bauförderung	Bau und Umwelt	2614	2600
Baugenehmigungen	Bau und Umwelt örtliche Verwaltung	2622/2623	2600
Beglaubigungen	örtliche Verwaltung	-	-
Behindertenbetreuung	Soziales	2416	2400
Bestattungswesen	örtliche Verwaltung	-	-
Betreuung Erwachsener	Soziales	2430/2431/2432/2433	2400
Brandschutz	Ordnung und Verkehr	2342	2300
Bürgerberatung	Zentrale Dienste	2050	2010
Büro des Landrates		2012	2010
Bußgeldstelle	Zentrale Dienste	2130/2131/2132	2100
Denkmalpflege	Bau und Umwelt	2620	2600
Dorferneuerung	Bau und Umwelt	2620	2600
Eheschließung	örtliche Verwaltung	-	-
Einbürgerungen	Ordnung und Verkehr	2332/2333	2300
Erziehungsgeld	Jugend und Familie	2572/2573	2500
Erziehungshilfen	Jugend und Familie	2520	2590
Fahrausweise für Schüler	Ordnung und Verkehr	2350/2351	2200
Familienhilfe	Jugend und Familie	2520	2590
Fleischbeschau	Veterinärwesen, Landwirtschaft	2810	2800
Fremdenverkehr	Wirtschaftsförderungsgesellschaft	2913	3904
Führerscheine	Ordnung und Verkehr	2320/2322	2300
Fundbüro	örtliche Verwaltung	-	-
Geburtenanmeldung	örtliche Verwaltung	-	-
Gewerbe genehmigungen	örtliche Verwaltung	-	-
Gleichstellungsfragen	Zentrale Dienste	2016	-
Grundsicherung	Soziales	2435	2400
Haubergsgenossenschaften/ Waldinteressenten	Veterinärwesen, Landwirtschaft	2834	2800
Haushaltsbescheinigung für Kindergeld	örtliche Verwaltung	-	-
Heizungsbeihilfen	örtliche Verwaltung	-	-
Hundesteuer	örtliche Verwaltung	-	-
Immissionsschutz	Bau und Umwelt	2611	2600
Internet	Zentrale Dienste	2090	2199
Jagd	Ordnung und Verkehr	2330	2300
Jubiläen	Zentrale Dienste	2050	2010
Jugendberufshilfen	Jugend und Familie	2541	2500
Jugendgerichtshilfe	Jugend und Familie	2529	2590
Jugendhilfe (wirtschaftliche)	Jugend und Familie	2511	2500
Jugendarbeit, Jugendsozialarbeit	Jugend und Familie	2520	2590
Jugendgruppenleiteraustausch	Jugend und Familie	2541	2500

# Was erledige ich wo?

In Sachen	Welche(s) Amt/Abteilung	Telefon	Fax
Katastrophenschutz	Ordnung und Verkehr	2340	2300
Kinderausweise	örtliche Verwaltung	-	-
Kinder-, Jugend-, Familienerholung	Jugend und Familie	2512	2500
Kindertagesstätten	Jugend und Familie	2511	2500
Kinder- und Jugendschutz	Jugend und Familie	2543	2500
Kfz-Zulassung	Ordnung und Verkehr und Verbandsgemeindeverwaltung Kirchen (Außenstelle)	2360	2380
Kommunalaufsicht	Zentrale Dienste	2111	2100
Krankenhilfe	Soziales	2413/2422/2423	2400
Kreisarchiv	Finanzen und Schulen	2253	2250
Kreiskasse	Finanzen und Schulen	2920	-
Kreismedienzentrum	Finanzen und Schulen	2251	2250
Kreisrechtsausschuss	Zentrale Dienste	2120	2100
Kreisstraßen	Finanzen und Schulen	2912	2100
Kriegsopferfürsorge	Soziales	2474	2400
Kulturpflege	Finanzen und Schulen	2212	2200
Landespflegegeldgesetz	Soziales	2472	2400
Landespflege (Naturschutz)	Bau und Umwelt	2650	2600
Landwirtschaftliche Fördermaßnahmen	Veterinärwesen, Landwirtschaft	2834	2800
Lebensbescheinigungen	örtliche Verwaltung	-	-
Lebensmittelüberwachung	Veterinärwesen, Landwirtschaft	2820	2800
Lernmittelfreiheit (Gutscheine)	Finanzen und Schulen	2259/2222	2200
Musikschule	Sekretariat: Hochstraße 3, Altenkirchen	2283	2280
Namensänderungen	Ordnung und Verkehr	2332/2333	2300
Naturschutz	Bau und Umwelt	2650	2600
Obdachlose	örtliche Verwaltung	-	-
Öffentlichkeitsarbeit	Büro Landrat Öffentlichkeitsarbeit	2012	2010
Öffentlicher Personennahverkehr	Ordnung und Verkehr	2310	2300
Pachtwesen	Veterinärwesen, Landwirtschaft	2834	2800
Passangelegenheiten	örtliche Verwaltung	-	-
Personalausweise	örtliche Verwaltung	-	-
Personenstandswesen	Ordnung und Verkehr	2332/2333	2300
Pflegegeld	Soziales	2472	2400
Pflegekinder	Jugend und Familie	2550	2500
Polizeiliche Führungszeugnisse	örtliche Verwaltung	-	-
Regionalplanung	Zentrale Dienste	2914	2100
Schülerbeförderung	Ordnung und Verkehr	2350/2351	2200
Schulangelegenheiten	Finanzen und Schulen	2220	2200
Schularzt	Gesundheit	2710	2700
Sozialer Dienst des Jugendamtes	Jugend und Familie	2520	2590

**WOLF-Garten**

## WOLF-Garten macht das Leben leichter ...

... und die Arbeit zum Vergnügen. Schließlich ist das Leben im Garten viel zu schön, um wertvolle Stunden zu vergeuden. WOLF-Garten sorgt mit neuen Produkten für Ihren Genuss. Rasenpflege, Bodenbearbeitung und Gehölzschnitt können Sie so schnell und praktisch erledigen. Setzen Sie auf Rot – mit WOLF-Garten gewinnen Sie immer: Lebensqualität!

**INDIVIDUELL:**  
Die neuen Trimmer  
und Spindelmäher

Die schnittigen  
Modelle für die  
perfekte  
Rasenpflege!



# Runkel

Annette Runkel  
Dipl.-Ing. Architektin



## Landschafts- und Gartengestaltung

### Planung und Ausführung:

- Gartenanlagen
- Teichanlagen
- Gewerbliche Aussenanlagen
- Beton- und Natursteinpflasterverlegung
- Beton- und Trockenmauern
- Baumbeschneidung und -fällung
- Neubepflanzung
- Zaunanlagen

Albert-Schweitzer-Str. 8

57518 Betzdorf

Tel.: 02741/972517

Fax: 02741/972563

[GALA-BAU.RUNKEL1@FREUNET.DE](mailto:GALA-BAU.RUNKEL1@FREUNET.DE)



# PAUL

GmbH

## Tischlerei · Bestattungen



- Fenster und Türen in Holz und Kunststoff
- Innentüren
- Exklusiver Innenausbau



- Decken- und Wandvertäfelung
- Parkettverlegung
- Wintergartenbau

[www.paul-hamm.de](http://www.paul-hamm.de)

Ringelsmorgen 5 · 57577 Hamm/Sieg · ☎ 0 26 82/43 66

## Wohnstudio Molzberger

Inh. Bernd Wagner

### Fachgeschäft für Raumausstattung und Sonnenschutz



Im Frankenthal 27  
57537 Wissen

Telefon 0 27 42 / 23 93

Telefax 0 27 42 / 17 17

[wohnstudio.molzberger@t-online.de](mailto:wohnstudio.molzberger@t-online.de)

## Was erledige ich wo?

In Sachen	Welche(s) Amt/Abteilung	Telefon	Fax
Sozialhilfe (Hilfe zum Lebensunterhalt)	örtliche Verwaltung	-	-
Sozialer Wohnungsbau	Bau und Umwelt	2614	2600
Sorgerechtsausübung	Jugend und Familie	2520	2590
Spendenbescheinigungen	örtliche Verwaltung	-	-
Sportanlagen (Verwaltung)	Finanzen und Schulen/ örtliche Verwaltung	2256	2200
Sportlerehrung	Finanzen und Schulen	2256	2200
Sportförderung	Finanzen und Schulen	2256	2200
Tagespflegebörse	Jugend und Familie	2554	2500
Tierkörperbeseitigung	Veterinärwesen, Landwirtschaft	2810	2800
Tierschutz	Veterinärwesen, Landwirtschaft	2820	2800
Tierseuchenbekämpfung	Veterinärwesen, Landwirtschaft	2810	2800
Tierzucht	Veterinärwesen, Landwirtschaft	2810	2800
Touristik	Wirtschaftsförderungsgesellschaft	2913	3904
Trennungs- und Scheidungsberatung	Jugend und Familie	2520	2590
Trinkwasser	Gesundheit	2722/2724/2728	2700
<b>Umwelttelefon</b>	Abfallwirtschaftsbetrieb	3021/3025	3001
Unser Dorf soll schöner werden	Bau und Umwelt	2650	2600
Unterhaltssicherung (Wehr-/Zivildienst)	Soziales	2434	2400
Unterhaltsvorschussleistungen	Jugend und Familie	2581/2582/2583/	2500
Unternehmensgründungen/-sicherungen	Wirtschaftsförderungsgesellschaft	3901	3904
Unterschriftsbeglaubigungen	örtliche Verwaltung	-	-
Vaterschaftsanerkennung	Jugend und Familie	2584/2585	2500
Versammlungs- und Vereinswesen	Ordnung und Verkehr	2331	2300
Versicherungsamt	Soziales	2434	2400
Vertriebenenangelegenheiten	Soziales	2436	2400
Volkshochschulen	Finanzen und Schulen	2211/2212	2200
Vormundschaften und Pflegerchaften für Minderjährige	Jugend und Familie	2580	2500
<b>Waffen</b>	Ordnung und Verkehr	2330	2300
Weiterbildung	Finanzen und Schulen	2212	2200
Wirtschaftsförderung	Wirtschaftsförderungsgesellschaft	3901	3904
Wasserwirtschaft	Bau und Umwelt	2662	2600
Wohngeld	Soziales	2440/2441/2442/2443/2445	2400
Zinszuschüsse und Wohnungsbauförderung	Bau und Umwelt	2614	2600
Zivilschutz	Ordnung und Verkehr	2340	2300

# Kfz - Zulassung

## Kfz-Zulassung: Alles „amtliche“ ums Auto

Sind Ihre Unterlagen vollständig?

Das Team Ihrer Zulassungsbehörde ist bemüht, Sie bestmöglich zu bedienen und Ihnen unnötige Wege zu ersparen. Deshalb haben wir für Sie

diese Checkliste erstellt, mit der Sie überprüfen können, ob Ihre Unterlagen vollständig sind.

### Art des Antrages

### Notwendige Unterlagen

#### Zulassungen

Neuzulassungen

Fahrzeugbrief, Personalausweis, Versicherungsbestätigungskarte

Halterwechsel -innerhalb des Kreises-

Fahrzeugbrief, Personalausweis, Fahrzeugschein

Umschreibung von außerhalb oder

oder Abmeldebescheinigung,

Wiederzulassung

Versicherungsbestätigungskarte,  
Kennzeichenschilder, letzter HU-Bericht,

Abgasuntersuchungsbescheinigung

Kurzzeitkennzeichen

Versicherungsdoppelkarte für Kurzzeitkennzeichen, Personalausweis, ggf. Fahrzeugbrief oder Kaufvertrag

vorübergehende / endgültige Stilllegung

Fahrzeugbrief, Fahrzeugschein, Kennzeichenschilder

Diebstahl des Fahrzeuges

Fahrzeugbrief, Fahrzeugschein, Diebstahlanzeige

#### Änderungen

Technische Änderungen

Fahrzeugbrief, Fahrzeugschein, Gutachten, AU-Bescheinigung

Anschriftenänderungen

Fahrzeugbrief, Fahrzeugschein, Personalausweis

#### Ersatz

Ersatz-Fahrzeugbrief

Fahrzeugschein, Personalausweis, ggf. Diebstahlanzeige

Ersatz-Fahrzeugschein

Fahrzeugbrief, Personalausweis, gültiger HU-Nachweis und AU-Bescheinigung, ggf. Diebstahlanzeige

Verlust / Diebstahl der Kennzeichen

Fahrzeugbrief, Fahrzeugschein, Personalausweis, Nachweis über Abgasuntersuchung  
und ggf. Diebstahlanzeige

### Achten Sie bitte auch auf folgende Punkte:

- die Versicherungsbestätigungskarte muss vollständig ausgefüllt sein
- bei Zulassungen für Dritte ist eine Vollmacht und der Personalausweis des Vollmachtgebers vorzulegen
- bei Zulassungen auf Firmen ist ein Handelsregisterauszug erforderlich
- die Bescheinigungen über HU und AU müssen immer vorgelegt werden

### Wichtig:

Ab 01.05.2004 ist eine Einzugsermächtigung für die Kraftfahrzeugsteuer erforderlich. Den Vordruck erhalten Sie bei der Zulassungsbehörde.



# Kfz-Zulassung



Zulassungsbehörde im Nebengebäude  
(Rathausstr. 12, Altenkirchen)

## Kfz-Zulassung im Landkreis Altenkirchen

Ihre Zulassungsbehörden im Landkreis:

Kreisverwaltung Altenkirchen

Nebengebäude, Rathausstraße 12

Telefon:

Mo.-Fr.:

Do. zusätzlich:

02681/ 81-2360,2362,2372

07.30 - 11.30 Uhr

14.00 - 18.00 Uhr

Außenstelle Kirchen

Lindenstraße, 57548 Kirchen

Telefon:

Mo.-Mi.:

Do.:

Fr.:

02741/688228

07.30-14.30 Uhr

07.30-17.30 Uhr

07.30-12.00 Uhr

Dipl.-Ing. H. Demmer und W. Schlaug

Ingenieurbüro für Elektrotechnische Anlagen

IDS

Karlstrasse 3 – 57610 Altenkirchen

Telefon: (0 26 81) 95 77-0  
 Telefax: (0 26 81) 95 77-56  
 e-mail: ing-buero@ids-ak.de

zertifiziert nach  
 DIN EN ISO 9001:2000  
 DIN 14675 Brandmeldeanlagen

- Beratung
- Planung
- Bauleitung
- Prüfungen
- Gutachten
- Starkstromanlagen
- Fernmeldeanlagen
- Informationstechn. Anlagen
- Beleuchtungsanlagen
- Blitzschutzanlagen
- Aufzugsanlagen



ARCHITEKTURBÜRO  
 B E C K E R

- Entwurf
- Planung
- Bauleitung
- Wertgutachten
- Innenraumplanung
- Innenraumgestaltung

ANETTE BECKER AN DER ZIEGELHÜTTE 28 TELEFON: 0 26 81 - 76 53  
 DIPL.-ING. 57610 ALTENKIRCHEN TELEFAX: 0 26 81 - 73 34

IHR PARTNER RUND UMS BAUEN

AK

bietet Ihnen eine fachlich qualifizierte umfassende Betreuung Ihres Bauvorhabens.

- Entwurf
- Planung
- Bauleitung
- komplettes Objektmanagement
- Vermarktung
- Vermietung
- Verwaltung

Die große Anzahl von uns geplanter und realisierter Bauvorhaben und die Vielzahl unserer zufriedenen Kunden sind unsere beste Referenz.

Ob bei Wohnobjekten, gewerblichen Bauvorhaben oder öffentlichen Bauobjekten. Wir stehen Ihnen gerne zu jeder Zeit zu einem Gespräch zur Verfügung.



Ingenieurbüro  
 für Hochbau

Immobilien und  
 Vermögensverwaltung GmbH

57610 Altenkirchen  
 Wilhelmstraße 41  
 Tel.: 0 26 81/9 50 60  
 Fax: 0 26 81/95 06 50

diplom-ingenieur  
 klaus kolb

architektur  
 städtebau

lindenallee 8  
 57577 hamm / sieg  
 telefon  
 0 26 82 / 96 91 97 - 98  
 telefax  
 0 26 82 / 96 91 99  
 e-mail  
 Architekt.Kolb@t-online.de

- architekt
- sicherheitskoordinator
- gutachter für  
 grundstücksbewertung



# Bauen und Bauförderung

## Bauantragsverfahren

Alle Bauanträge sind grundsätzlich bei den jeweiligen Verbandsgemeinden bzw. der Stadt Herdorf einzureichen. Dort erfolgt die Prüfung der Zuständigkeit und die Antragsteller erhalten später vom zuständigen Bauamt eine Eingangsbestätigung mit allen Hinweisen für das weitere Verfahren.

Das Kreisbauamt als Bauaufsicht ist für alle Vorhaben in den Verbandsgemeinden Flammersfeld und Gebhardshain sowie der Stadt Herdorf zuständig.

Die Bauämter der Verbandsgemeinden Kirchen, Daaden, Hamm und Wissen sind ermächtigt, selbständig Bauvorhaben zu genehmigen, wenn die Grundfläche nicht mehr als 600 m<sup>2</sup> beträgt und/oder der Fußboden der Geschosse, in denen Aufenthaltsräume möglich sind, nicht mehr als 7 Meter über der Geländeoberfläche liegt.

Sofern Wohngebäude im Geltungsbereich eines rechtskräftigen Bebauungsplanes liegen, erkundigen sie sich bitte auch nach dem zeit-sparenden Freistellungsverfahren gem. § 67 Landesbauordnung.

Informationen erhalten Sie bei Ihren Verbandsgemeinden-/Stadtverwaltungen und der Bauabteilung der Kreisverwaltung Altenkirchen, Tel. 02681/81-2611 (Hans Kwiotek), Fax 02681/81-2600, E-Mail: [post@kreis-ak.de](mailto:post@kreis-ak.de), Internet: <http://www.kreis-altenkirchen.de>

## Wohnraumförderung

Das Land Rheinland-Pfalz fördert unter bestimmten Voraussetzungen den Bau oder Ankauf sowie die Modernisierung von Wohnraum, sowohl für selbst genutzten wie auch für Mietwohnungen.

Wichtig ist, dass sie sich **vor** Beginn der Massnahme ausführlich über das für sie richtige Programm informieren und die Fördervoraussetzungen kennen.

Neben dem Behördenverfahren mit Abwicklung über die Landesbank gewinnt das Bankenverfahren bei den Hausbanken zunehmend an Bedeutung.

Informationen und Antragsunterlagen erhalten Sie bei der Bauabteilung der Kreisverwaltung Altenkirchen, Tel. 02681/81-2614 (Klaus Quast), Fax 02681/81-2600, oder E-Mail [Klaus.Quast@kreis-ak.de](mailto:Klaus.Quast@kreis-ak.de).

**Ihr Fachmann für Bodenbelagsarbeiten in Alt- und Neubau**

**Hartwig Hommer**

anerk. gepr. Bodenleger

chemals: Adolf Seiler

57614 Oberwambach Hauptstr. 1B

TEL.: 0 26 81/26 98 FAX.: 98 61 66



Parkettboden - Korkbeläge  
Teppich u. Dekorbeläge  
Schleifen u. Versiegeln alter  
Parkett- u. Dielenböden

Email: [Bodenbelaege-Hommer@t-online.de](mailto:Bodenbelaege-Hommer@t-online.de)

## Besuchen Sie unsere Ausstellung

- exklusive Innentüren ● Parkett - Laminat - Korkböden
- individueller Möbelbau ● Deckenpaneele
- Fenster und Haustüren

### Ausstellung:

Hauptstraße 2-4, 57584 Scheuerfeld (im Hause Weinkopf)

Schauoffen: Mo.-Fr. 9.00 - 18.00 Uhr  
Sa. 9.00 - 13.00 Uhr  
So. 13.00 - 18.00 Uhr

Beratung & Verkauf: Mo.-Fr. 9.00 - 12.00 Uhr  
oder nach Vereinbarung.



Betrieb:  
57584 Scheuerfeld  
Industriestraße 37  
Tel.: 0 27 41/2 13 38

## Wir bieten mehr als nur ein Fenster.....



Koch Fenster- u. Türenbau GmbH  
Graf-Zeppelin-Str. 23  
57610 Altenkirchen  
Tel.: (02681)-95 51-0  
Fax: (02681)-95 51 22

Wir fertigen für Sie Fenster und Türen nach Ihren Vorstellungen und Wünschen in bester handwerklicher Qualität. Dabei verwenden wir nur:

- hochwertige und ausgesuchte Hölzer
- Wärme-, Schallschutz-, Sicherheitsglas nach den neuesten Standards
- modernste Beschlags- und Sicherheitstechnik
- perfekten Oberflächenschutz mit bis zu 10 Jahren Garantie!

Kompetente Beratung und Verkauf über Schreiner und den qualifizierten Bauelementehandel ganz in Ihrer Nähe



Frank Quirin

Scheuerfelder Straße 9  
57518 Betzdorf

Tel.: 0 27 41 / 93 54 50 • Fax: 0 27 41 / 93 54 49

**Sanitärinstallation**  
**Klempnerei**  
**Heizungsbau**



## Triesch GmbH

Solar - Heizung - Sanitär  
Kundendienst  
Technische Gase (Propangas)

Hauptstraße 40 · 57635 Kircheib  
Telefon 0 26 83/62 67 · Fax 0 26 83/78 87





**Einladung in unser  
Ausstellungsparadies!**

*In jeder Größe, für jeden Zweck!  
Große Auswahl! Viele Holzstärken!*

Mo.-Fr. 9-18 Uhr, Sa. 10 - 14 Uhr,  
So. 14 - 17 Uhr freie Schau



● Garten- u. Ferienhäuser



● Pavillons

● Wohnblockhäuser

● Wintergärten

● Saunen ● Gartenmöbel

● Hundezwinger ● Pferdeboxen

*Individuelle Anfertigung  
nach Kundenwunsch  
in jeder beliebigen Größe!*



● Carports u. Holzgaragen

**STEINHÄUSER** **Block- und Fertighaus GmbH**

57635 Kircheib/B8 • Abt. WK • Tel. 02683/9782-0 • Fax 6632 • [www.steinhauer-gmbh.de](http://www.steinhauer-gmbh.de)

# Jedem das Seine!



Intelligentes Bauen das ist unser Anspruch.  
Mit der Bau-Qualität unserer Häuser stehen wir mit an **erster Stelle**, durch unsere **100-jährige Bau erfahrung**.  
**Sprechen Sie mit uns** – und wir gestalten Ihren Lebensraum – ganz individuell und nach Ihren Möglichkeiten!

Besuchen Sie unsere Musterhäuser in Neunkhausen am Werk.  
Öffnungszeiten:  
Mo.-Fr. von 8-17 Uhr,  
So. von 14-17 Uhr.  
An Feiertagen geschlossen.



Wir bauen Lebens(t)räume.

## FINGERHUT HAUS

Das Zuhause.

57520 Neunkhausen/Westerwald  
Tel. 026 61/95 64-20 • Fax 95 64 64  
[www.fingerhuthaus.de](http://www.fingerhuthaus.de)



Architektur- und Städtebaubüro

Öffentlich bestellter und vereidigter Sachverständiger für die Bewertung von bebauten und unbebauten Grundstücken

**Dipl.-Ing. Paul P. Alhäuser**

Mittelstraße 2  
57578 Elkenroth

Tel: 0 27 47 1 93 02 50  
Fax: 0 27 47 1 93 02 51

[www.architekt-alhaeuser.de](http://www.architekt-alhaeuser.de)  
e-mail: [info@architekt-alhaeuser.de](mailto:info@architekt-alhaeuser.de)

# Natur und Umwelt

## Natur pur!

Der nördlichste Landkreis von Rheinland-Pfalz kann 15 Naturschutzgebiete, 4 Landschaftsschutzgebiete, 4 geschützte Landschaftsbestandteile und 70 Naturdenkmale vorzeigen. Die südliche Hälfte der VG Flammersfeld gehört zum Naturpark Rhein - Westerwald.

Unter den Naturdenkmälern befinden sich alte und das Landschaftsbild prägende Bäume, Baumgruppen und markante Felsen.

Als geschützte Landschaftsbestandteile sind ein naturnaher Bachlauf, ein historischer Weiher, ein Park sowie ein Altarm der Sieg mit gefährdeten Pflanzensorten ausgewiesen.

Auskünfte zu Natur und Umweltschutz erhalten Sie unter:  
Telefon: 02681/81 26 50 - 81 26 54

# Abfall im Überblick

## Abfallwirtschaft im Landkreis Altenkirchen Service. Leistungen. Adressen.

### Entsorgungswege

	 Graue Tonne	 Biotonne	 Blaue Tonne	 Gelbe Tonne	 Glascontainer
<b>Größen</b>	120 Liter/240 Liter 70 Liter Sack 2€	120 Liter / 240 Liter	240 Liter	120 Liter/240 Liter	Container un 282 örtlichen Standplätzen im Kreis.
<b>Bereitstellung</b>	06:00 – 22:00 Uhr	06:00 – 22:00 Uhr	06:00 – 22:00 Uhr	06:00 – 22:00 Uhr	
<b>Abfuhrhythmus</b>	4-Wochen	2-Wochen	4-Wochen	4-Wochen	
<b>Abfuhrtag</b>	siehe Umweltkalender	siehe Umweltkalender	siehe Umweltkalender	siehe Umweltkalender	
<b>Ansprechpartner</b>	AWB	AWB	AWB	Dornhoff GmbH & Co. KG	Dornhoff GmbH & Co. KG



**Anmeldung von Sperrmüll,  
Grünabfall, E-Schrott, Kühlgeräte**  
**0 26 81 / 95 40 20**



Graf-Zeppelin-Str. 9 • 57610 Altenkirchen  
e-mail: [kundencenter.ak@sita-wagner.de](mailto:kundencenter.ak@sita-wagner.de)

**Sortieranlage Altenkirchen**  
Graf-Zeppelin-Str. 9 • 57610 Altenkirchen

#### Abfallentsorgungsanlagen

**Kreismülledeponie Nauroth (Kleinanlieferungen)**  
Tel. 0 27 47/22 50 - Fax 0 27 47/91 15 10  
Mo. – Fr. 09.00 – 16.00 Uhr, Sa. 09.15 – 11.30 Uhr

**Sortieranlage Altenkirchen** - Tel. 0 26 81/95 40 25  
Mo. – Fr. 08.00 – 16.45 Uhr, Sa. 08.00 – 11.45 Uhr

**Erddeponie Wehbach** - Tel. 0 27 41/6 80 92 69  
Mo. – Fr. 08.00 – 17.00 Uhr, Sa. 08.00 – 12.00 Uhr

**Kompostierungsanlage Katzwinkel**  
Grubenweg - 57581 Katzwinkel  
Tel. 0 27 41/94 65 11 - Fax 0 27 41/94 65 17  
Mo. – Fr. 08.00 – 16.45 Uhr, Sa. 08.00 – 11.45 Uhr

### Informationen. Beratung. Gebühren.

Fragen rund um die Abfallwirtschaft beantwortet die Abfallberatung des AWB. Ihren persönlichen Ansprechpartner zum Thema Gebühren entnehmen Sie bitte Ihrem Gebührenbescheid.

**Abfallberatung: 0 26 81 / 81 30 21**  
 E-Mail: [abfallberatung@awb-kreis-ak.de](mailto:abfallberatung@awb-kreis-ak.de)



**AWB**  
LANDKREIS  
ALTENKIRCHEN

Parkstraße 8 • 57610 Altenkirchen  
Fax 02681/81 30 00 oder 02681/81 30 01  
Internet: [www.awb-ak.de](http://www.awb-ak.de)

# Öffnungszeiten der Behörden

Behörde Adresse, Telefon, Telefax, Internet, e-mail	Öffnungszeiten / Wochentage	Uhrzeiten
<b>Amtsgericht Altenkirchen</b> Hochstraße 1, Postfach 1140 57610 Altenkirchen Telefon 02681/9526-0, Fax 02681/9526-111 www.agak.justiz.rlp.de agak@ko.jm.rlp.de	Montag-Donnerstag: nachmittags: Freitag:	09.00-12.00 Uhr 14.00-15.00 Uhr 09.00-13.00 Uhr oder nach Vereinbarung
<b>Amtsgericht Betzdorf</b> Friedrichstraße 17, 57581 Betzdorf Telefon 02741/927-0, Fax 02681/86-10091 www.agbd.justiz.rlp.de agbd@ko.jm.rlp.de	Montag-Donnerstag: nachmittags: Freitag:	09.00-12.00 Uhr 13.30-15.30 Uhr 09.00-13.00 Uhr
<b>Finanzamt Altenkirchen-Hachenburg</b> Frankfurter Straße 21, 57610 Altenkirchen Telefon 02681/86-0, Fax 02681/86-10091 Nebengebäude: Karlstraße 10, 57610 Altenkirchen Telefon s.o., Fax 02681/86-10090 Außenstelle Hachenburg Tillmannstraße 8, 57627 Hachenburg Telefon 02662/9452-0, Fax 02662/9452-10092 www.finanzamt-altenkirchen-hachenburg.de Poststelle@fa-ak.fin.rlp.de	Zentrale Informations- und Anmeldestelle: Montag-Mittwoch: Donnerstag: Freitag: Allgemein: Montag, Donnerstag, Freitag: Donnerstag: Dienstag und Mittwoch:	  08.00-17.00 Uhr 08.00-18.00 Uhr 08.00-13.00 Uhr  08.00-12.00 Uhr 14.00-18.00 Uhr geschlossen
<b>Forstamt Altenkirchen</b> Siegener Straße 20, 57610 Altenkirchen Telefon 02681/989513, Fax 02681/989514 www.wald-rlp.de Forstamt.Alttenkirchen@wald-rlp.de	Montag-Donnerstag:	07.30-12.30 Uhr 13.30-17.00 Uhr 07.30-13.00 Uhr
<b>Forstamt Hachenburg</b> In der Burgbitz 3, 57627 Hachenburg Telefon 02662/9547-50, Fax 02662/9547-43 www.wald-rlp.de	Montag-Donnerstag: Freitag:	09.00-15.00 Uhr 09.00-13.00 Uhr
<b>Industrie- und Handelskammer</b> Auf dem Molzberg 2, 57548 Kirchen Telefon 02741/9590-0, Fax 02741/9590-26 www.ihk-koblenz.de betzdorf@koblenz.ihk.de	Montag-Donnerstag:  Freitag:	08.00-16.00 Uhr 14.00-16.00 Uhr 08.00-13.00 Uhr
<b>Handwerkerschaft Rhein-Westerwald</b> Bismarkstraße 7, 57518 Betzdorf Telefon 02741/9341-0, Fax 02741/9341-29 www.handwerk-rww.de ak@handwerk-rww.de	Montag-Donnerstag:  Freitag:	08.00-12.00 Uhr 14.00-16.00 Uhr 08.00-13.00 Uhr

# Öffnungszeiten der Behörden

Behörde Adresse, Telefon, Telefax, Internet, e-mail	Öffnungszeiten / Wochentage	Uhrzeiten
<b>Kreisverwaltung Altenkirchen</b> Parkstraße 1, 57610 Altenkirchen Postfach, 57609 Altenkirchen Telefon 02681/81-0, Fax 02681/81-2000 www.kreis-ak.de post@kreis-ak.de	Zentrale Informations- stelle „info-punkt“: Montag-Donnerstag: Freitag: Allgemein: Montag-Freitag: Montag-Mittwoch: Donnerstag:	07.30-17.30 Uhr 07.30-13.00 Uhr 08.30-12.00 Uhr 14.00-16.00 Uhr 14.00-18.00 Uhr
<b>Gesundheitsamt der Kreisverwaltung Altenkirchen</b> In der Malzdürre 7, 57610 Altenkirchen Telefon 02681/81-0, Fax 02681/81-2700 Internet und e-mail: s.o	Montag-Freitag: Montag-Mittwoch: Donnerstag:	08.30-12.00 Uhr 14.00-16.00 Uhr 14.00-18.00 Uhr
<b>Zulassungsbehörde der Kreisverwaltung</b> Rathausstraße 12, 57610 Altenkirchen Telefon 02681/81-0, Fax 02681/81-2300 Internet und e-mail: s.o.	Montag-Freitag: Donnerstag:	07.30-11.30 Uhr 14.00-18.00 Uhr
<b>Außenstelle:</b>		
<b>Kirchen</b> Lindenstraße, 57548 Kirchen Telefon 02741/868228	Montag-Mittwoch: Donnerstag: Freitag:	07.30-14.30 Uhr 07.30-17.30 Uhr 07.30-12.00 Uhr
<b>Landesbetrieb Straßen und Verkehr</b> -Baubüro Betzdorf- Bismarckstraße 9, 57518 Betzdorf Telefon 02741/9227-0, Fax 02741/9227-20 www.lsv.rlp.de bbbetz@surfeu.de	Montag-Donnerstag: Freitag:	08.00-16.00 Uhr 08.00-13.00 Uhr
<b>TÜV Geschäftsstelle Betzdorf</b> Wilhelmstraße 122, 57518 Betzdorf Telefon 02741/295-133, Fax 02741/295-0158 www.de.tuv.com gb1mitte-west@de.tuv.com	Montag-Donnerstag: Freitag:	07.30-16.30 Uhr 07.30-12.00 Uhr
<b>TÜV Prüfstelle Kirchen</b> Jungenthaler Straße 95, 57548 Kirchen-Wehbach Telefon 02741/94071-0, Fax 02741/94071-5 Internet und e-mail: s.o	Montag, Dienstag, Mittwoch und Freitag: Donnerstag: letzter Samstag im Monat	08.00-16.30 Uhr 08.00-17.30 Uhr 08.00-12.00 Uhr
<b>TÜV Prüfstelle Reuffelbach</b> Siegener Straße 59, 57639 Reuffelbach Telefon 02681/957-33, Fax 02681/957-350 Internet und e-mail: s.o.	Montag, Dienstag, Mittwoch und Freitag: Donnerstag: erster Samstag im Monat:	08.00-16.30 Uhr 08.00-17.30 Uhr 08.00-12.00 Uhr



# Öffnungszeiten der Behörden

Behörde Adresse, Telefon, Telefax, Internet, e-mail	Öffnungszeiten / Wochentage	Uhrzeiten
<b>Verbandsgemeindeverwaltung Altenkirchen</b> Rathausstraße 13, 57610 Altenkirchen Postfach, 57609 Altenkirchen Telefon 02681/85-0, Fax zentral 02681/7122 Fax (Umwelt und Bauen) 02681/85-366 Fax (Redaktion Mitteilungsblatt) 02681/85-385 <a href="http://www.vg-altenkirchen.de">www.vg-altenkirchen.de</a> <a href="mailto:rathaus@vg-altenkirchen.de">rathaus@vg-altenkirchen.de</a> <a href="mailto:mitteilungsblatt@vg-altenkirchen.de">mitteilungsblatt@vg-altenkirchen.de</a> <a href="mailto:standesamt@vg-altenkirchen.de">standesamt@vg-altenkirchen.de</a> <a href="mailto:tourist-info@vg-altenkirchen.de">tourist-info@vg-altenkirchen.de</a>	Montag-Freitag: Dienstag: Donnerstag: <u>Bürgerbüro:</u> Montag-Mittwoch: Donnerstag: Freitag:	08.00-12.00 Uhr 14.00-16.00 Uhr 14.00-18.00 Uhr  08.00-16.00 Uhr 08.00-18.00 Uhr 08.00-12.00 Uhr
<b>Verbandsgemeinde Betzdorf</b> Hellerstraße 2, 57518 Betzdorf Postfach 840, 57517 Betzdorf Telefon 02741/291-0, Fax 02741/291-19 <a href="http://www.betzdorf.de">www.betzdorf.de</a> <a href="mailto:vg@betzdorf.de">vg@betzdorf.de</a>	Montag-Freitag: Montag-Mittwoch: Donnerstag: <u>Bürgerbüro:</u> Montag-Freitag: Samstag:	08.00-12.00 Uhr 14.00-16.00 Uhr 14.00-18.00 Uhr  08.00-18.00 Uhr 10.00-12.00 Uhr
<b>Verbandsgemeindeverwaltung Daaden</b> Bahnhofstraße 4, 57567 Daaden Postfach 40, 57563 Daaden Telefon 02743/929-0, Fax 02743/929-410 <a href="http://www.daaden.de">www.daaden.de</a> <a href="mailto:info@daaden.de">info@daaden.de</a>	Montag-Freitag: Montag-Mittwoch: Donnerstag:	08.00-12.00 Uhr 13.30-16.00 Uhr 14.00-18.00 Uhr
<b>Verbandsgemeindeverwaltung Flammersfeld</b> Rheinstraße 17, 57632 Flammersfeld Postfach 20, 57630 Flammersfeld Telefon 02685/809-0, Fax 02685/809-100 <a href="http://www.vg-flammersfeld.de">www.vg-flammersfeld.de</a> <a href="mailto:rathaus@vg-flammersfeld.de">rathaus@vg-flammersfeld.de</a>	Montag-Freitag: Montag und Dienstag: Donnerstag: <u>Bürgerbüro:</u> Montag-Freitag: Dienstag: Donnerstag:	08.30-12.00 Uhr 14.00-16.00 Uhr 14.00-18.00 Uhr  08.30-12.00 Uhr 14.00-16.00 Uhr 14.00-18.00 Uhr
<b>Verbandsgemeindeverwaltung Gebhardshain</b> Rathausplatz 1, Postfach 40, 57580 Gebhardshain Telefon 027417/809-0, Fax 02747/809-17 <a href="http://www.vggebhardshain.de">www.vggebhardshain.de</a> <a href="mailto:rathaus@gebhardshain.de">rathaus@gebhardshain.de</a> <u>Bürgerbüro:</u> <a href="mailto:fachbereich3@gebhardshain.de">fachbereich3@gebhardshain.de</a>	Montag-Freitag: Dienstag: Donnerstag: Bürgerbüro wie oben, jedoch: Donnerstag:	08.30-12.00 Uhr 14.00-16.00 Uhr 14.00-18.00 Uhr  14.00-19.00 Uhr

# Öffnungszeiten der Behörden

Behörde Adresse, Telefon, Telefax, Internet, e-mail	Öffnungszeiten / Wochentage	Uhrzeiten
<b>Verbandsgemeindeverwaltung Hamm</b> Lindenallee 2, 57577 Hamm/Sieg Bauverwaltung: Lindenallee 8 Telefon 02682/9522-0, Fax 02682/9522-76 Fax Bauverwaltung: 02682/9522-25 www.hamm-sieg.de rathaus@hamm-sieg.de	Montag-Freitag: Montag: Donnerstag: Einwohnermeldeamt: Mittwoch: Donnerstag: Sozialamt Mittwoch vormittags geschlossen	08.30-12.00 Uhr 14.00-16.00 Uhr 14.00-18.00 Uhr  08.30-13.00 Uhr 08.30-18.00 Uhr
<b>Verbandsgemeindeverwaltung Kirchen</b> Lindenstraße 1, 57548 Kirchen Postfach 121, 57540 Kirchen Telefon 02741/688-0, Fax 02741/688-255 www.kirchen-sieg.de vg-kirchen@kirchen-sieg.de	Montag-Freitag: Bau- und Sozialverwaltung Donnerstag: Ordnungsverwaltung Donnerstag:	08.00-12.00 Uhr  13.30-16.00 Uhr 13.30-17.30 Uhr
<b>Verbandsgemeindeverwaltung Wissen</b> Rathausstraße 75, 57537 Wissen Postfach 1463, 57532 Wissen Telefon 02742/939-0, Fax 02742/939-200 www.lust-auf-wissen.de Info@rathaus-wissen.de	Montag-Donnerstag: Freitag: Donnerstag: oder nach Vereinbarung	08.30-12.00 Uhr 08.30-12.30 Uhr 14.00-18.00 Uhr
<b>Stadtverwaltung Herdorf</b> Am Rathaus 1, 57562 Herdorf Telefon 04744/9223-0, Fax 02744/9223-60 www.herdorf.de rathaus@herdorf.de	Montag-Donnerstag: Freitag: Montag: Mittwoch:	08.30-12.00 Uhr 08.30-12.30 Uhr 13.30-16.00 Uhr 13.30-18.00 Uhr
<b>Katasteramt Wissen</b> Schlossstraße 8, 57537 Wissen Telefon 02742/701-0, Fax 02742/492-100 www.katasteramt.rlp.de katasteramt.wissen@lvermgeo.rlp.de	Montag-Donnerstag: Freitag: oder nach Vereinbarung	08.00-16.00 Uhr 08.00-13.00 Uhr
<b>Zollamt Betzdorf</b> Höferstraße 8, 57518 Betzdorf Telefon 02741/250-12, Fax 02741/250-14 www.zoll.de	Montag-Donnerstag Freitag: Freitag ab 14.30 Uhr Notdienst	07.30-16.00 Uhr 07.30-16.00 Uhr
<b>Zweckverband Wasserversorgung</b> Kreis Altenkirchen Wiesenstraße 2, 57537 Wissen Telefon 02742/9345-0, Fax 02742/9345-29		

# Agentur für Arbeit

Behörde Adresse, Telefon, Telefax, Internet, e-mail	Öffnungszeiten / Wochentage	Uhrzeiten
<b>Arbeitsagentur Neuwied</b> <b>Dienststelle Altenkirchen</b> Hochstraße 28, 57610 Altenkirchen Telefon 02681/9557-0, Fax 02681/95557-99 <a href="http://www.arbeitsagentur.de">www.arbeitsagentur.de</a> <a href="mailto:Altenkirchen@arbeitsagentur.de">Altenkirchen@arbeitsagentur.de</a>	Montag, Mittwoch und Freitag: Dienstag und Donnerstag:	07.30-12.30 Uhr 07.30-17.00 Uhr
<b>Arbeitsagentur Neuwied</b> <b>Dienststelle Betzdorf</b> Schulstraße 15, 57518 Betzdorf Telefon 02741/9222-0, Fax 02741/9222-99 <a href="http://www.arbeitsagentur.de">www.arbeitsagentur.de</a> <a href="mailto:Betzdorf@arbeitsagentur.de">Betzdorf@arbeitsagentur.de</a>	Montag, Mittwoch und Freitag: Dienstag und Donnerstag:	07.30-12.30 Uhr 07.30-17.00 Uhr
<b>Arbeitsagentur Neuwied</b> <b>Dienststelle Wissen</b> Hügelstraße 2, 57537 Wissen Telefon 02742/9300-0, Fax 02742/9300-99 <a href="http://www.arbeitsagentur.de">www.arbeitsagentur.de</a> <a href="mailto:Wissen@arbeitsagentur.de">Wissen@arbeitsagentur.de</a>	Montag, Mittwoch und Freitag: Dienstag: Donnerstag:	07.30-12.30 Uhr 07.30-15.00 Uhr 07.30-17.00 Uhr

# Schulen, Kultur und Bildung

## Schulen des Kreises

Die Einwohner im Kreis Altenkirchen können sich über ein umfassendes Angebot an Grundschulen und weiterführenden Schulen freuen. 15 Schulen stehen in der Trägerschaft des Landkreises selbst.

Name der Schule	Schulstandort	Telefon	Internet
Kooperative Gesamtschule Westerwaldgymnasium und Orientierungsstufe Altenkirchen	57610 Altenkirchen Glockenspitze 3	02681/2081 02681/2083	westerwald-gymnasium@rz-online.de
Realschule Altenkirchen	57610 Altenkirchen Glockenspitze 6	02681/2082	realschule.altenkirchen@f-online.de
Hauptschule Altenkirchen	57610 Altenkirchen Glockenspitze 4	02681/2084	www.hauptschule-altenkirchen@f-online.de
Integrierte Gesamtschule Horhausen (IGS)	56593 Horhausen Kirchstraße 26	02687/920920	IGS_Horhausen@f-online.de
Integrierte Gesamtschule Hamm	57577 Hamm Martin-Luther-Straße 2	02682/953560	IGS-Hamm-Sieg@f-online.de
Wilhelm-Busch-Schule Schule mit dem Schwerpunkt Lernen	57537 Wissen Böhmerstraße 14	02742/910703	WiBusch@f-online.de
Schule für Geistigbehinderte Wissen	57537 Wissen Holschbacher Straße 79	02742/3642	www.sonderschule-g-wissen.de
Realschule Wissen	57537 Wissen Im Kreuztal 108	02742/2571	realschule@wissen.ak.rp.schule.de
Berufsbildende Schule Wissen	57537 Wissen Hachenburger Straße 47	02742/93370 oder /933710	bbs.wissen@gmx.de

## Internat



## Alzen

*Realschule - Gymnasium  
Staatlich anerkannte Ergänzungsschule*

*Wir führen seit über 20 Jahren Mädchen und Jungen mit sehr großem Erfolg zu Mittlerer Reife und Abitur. Engagierte Lehrer, Ganztagsunterricht, kleine Klassen, Hausaufgabenbetreuung, individuelle Förderung. Für Internatsschüler mit wöchentlicher Heimfahrt. Für Tagesschüler ohne Übernachtung. 12 km von Wissen entfernt.*

*Internat Alzen 51597 Morsbach-Alzen*

*☎ 02294 - 71 19 Fax: 02294 - 85 79*

*email: [sekretariat@internat-alzen.de](mailto:sekretariat@internat-alzen.de) [www.internat-alzen.de](http://www.internat-alzen.de)*

# Schulen, Kultur und Bildung

Name der Schule	Schulstandort	Telefon	Internet
Kopernikus-Gymnasium Wissen	57537 Wissen Pirzenthaler Straße 43	02742/71798	<a href="http://www.gymnasium-wissen.de">www.gymnasium-wissen.de</a>
Maximilian-Kolbe-Schule Schule mit dem Schwerpunkt Lernen	57584 Scheuerfeld Zur Hell	02741/22391	<a href="mailto:maximili@rz-online.de">maximili@rz-online.de</a>
Geschwister-Scholl-Realschule	57518 Betzdorf Kirchener Straße 64	02741/24056	<a href="mailto:Betzdorf@t-online.de">Betzdorf@t-online.de</a>
Bertha-von-Suttner-Realschule	57518 Betzdorf Schützenstraße 62	02741/22430	<a href="mailto:bvs_rs_Betzdorf@t-online.de">bvs_rs_Betzdorf@t-online.de</a>
Freiherr-vom Stein-Gymnasium	57518 Betzdorf Freiherr-v.-Stein-Str. 25	02741/22569	<a href="mailto:betzdorf@schulen.unisiegen.de">betzdorf@schulen.unisiegen.de</a>
Berufsbildende Schule Betzdorf-Kirchen	57548 Kirchen Auf dem Molzberg 12	02741/95970	<a href="mailto:bbs.betzdorf.kirchen@t-online.de">bbs.betzdorf.kirchen@t-online.de</a>

Informationen zu allen anderen Schulen finden Sie auf den Seiten der jeweiligen Verbandsgemeinde/Stadt.



Schulkinder auf der Freizeit „Herr der Ringe“



**NEUES LEBEN  
ZENTRUM**

- Freizeiten und Seminare
- Kinder- und Teenagercamps
- Seniorenarbeit
- Theologisches Seminar und  
Fachschule für Mission,  
Evangelisation und  
Gemeindeaufbau
- Buchhandlung

Raiffeisenstr. 2  
57635 Wölmersen  
Tel. 0 26 81/23 95  
Fax 0 26 81/7 06 83  
email: NLZentrum@aol.com  
www.neues-leben.de

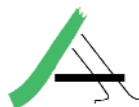

Evangelische  
Landjugendakademie

**Ihr Tagungshaus** - es macht einfach Spaß, in der Evangelischen Landjugendakademie zu tagen

- Einzel- und Doppelzimmer mit Nasszellen (einige behindertenfreundliche Zimmer, Aufzug, Balkone und teilweise Telefondirektwahl)
- Bei der Verpflegung auch Vollwertkost und vegetarische Mahlzeiten möglich
- Freizeitmöglichkeiten
- Professionelle Tagungstechnik sowie Internetzugang für Gäste
- Kooperation möglich mit kirchlichen und nichtkirchlichen Gruppen
- Fachkundige Dozentinnen und Dozenten stehen zur Verfügung

Evangelische Landjugendakademie, Dieperzbergweg 13-17, 57610 Altenkirchen/Ww.  
Telefon: 0 26 81/95 16 - 0, Telefax: 0 26 81/7 02 06, e-mail: [info@lja.de](mailto:info@lja.de),  
Homepage: [www.lja.de](http://www.lja.de)



**FESTE FEIERN IM KLOSTER-KELLER**

Wir empfehlen uns für Ihre **FESTTAGE** -  
Feiern Sie im rustikalen Ambiente  
unseres **KLOSTER-KELLERS**

- ➔ Geburtstage
- ➔ Kommunion und Konfirmation
- ➔ Sippentreffen
- ➔ Hochzeitstage
- ➔ Firmen- und Vereinsfeiern
- ➔ Jubiläen...

Reservierungen erbeten,  
Tel.: 02682/96700,  
Fax: 02682/9670100.  
Gerne unterbreiten wir Ihnen  
unser Angebot.  
**Ihre Ansprechpartner:**  
Frau Theresia Schäfer oder  
Herr Heinz Müller.

**FESTE FEIERN IM KLOSTER-KELLER**

Haus Marienthal, 57577 Marienthal  
Internet: [www.haus-marienthal.de](http://www.haus-marienthal.de)  
E-mail: [info@haus-marienthal.de](mailto:info@haus-marienthal.de)



**Die Evangelische  
Sozialakademie**

- bietet Tagungen und  
Bildungsveranstaltungen an

- verfügt über ein fachkundiges  
pädagogisches Team für die  
Seminarleitung und die inhaltliche  
bzw. organisatorische Betreuung

**Die Tagungsstätte  
Schloss Friedewald**

erfüllt alle Anforderungen, die im  
Hinblick auf Tagungsräume, Medien-  
ausstattung, Unterbringung sowie  
Freizeitmöglichkeiten an ein modernes  
Bildungszentrum zu stellen sind.

- kooperiert mit verschiedenen  
Bildungsträgern und Organisationen

- steht auch kirchlichen und nicht-  
kirchlichen Gastgruppen offen

**Ev. Sozialakademie Friedewald · 57520 Friedewald**  
Tel. 0 27 43/9 23 60 · Fax 0 27 43/92 36-11

e-mail: [ev.sozialakademie@t-online.de](mailto:ev.sozialakademie@t-online.de) · Internet: [www.ev-sozialakademie.de](http://www.ev-sozialakademie.de)



**Ihre Stadt.  
Ihr Leben.  
Ihre Seite.**

**[www.alles-deutschland.de](http://www.alles-deutschland.de)**

Konzerte, Ausstellungen **Alle** Sportveranstaltungen, Restaurants, Biergärten, Bring-  
dienste, Sportstudios, Kartbahnen **Infos** Schwimmbäder, Saunen, Vereine, Hotels,  
Campingplätze **über** Ferienwohnungen, Museen **Ihre** Theater, Stadtpläne, Wetter,  
Routenplaner, Radarfallen **Stadt** Fabrikverkäufe, Immobilien, Jobs ...

# Weiterbildungseinrichtungen

## Weiterbildungseinrichtungen im Landkreis Altenkirchen

Weiterbildung ist in dieser Zeit für die Lebens- und Berufsperspektiven für jeden unverzichtbar geworden. Neben dem für die Berufsausbildung und Berufsausübung erforderlichen fachlichen Wissen, ist gerade auch das Verständnis für gesellschaftliche, soziale und politische Zusammenhänge notwendig.

Im Landkreis Altenkirchen finden wir neben den allgemein bildenden Schulen ein breites und ausgewogenes Angebot an Weiterbildungseinrichtungen vor. Attraktive Kurse und Vortragsreihen sorgen für Spaß an der Weiterbildung. Die Einrichtungen schicken Ihnen gerne ihre Programme zu.



Staatlich anerkannte Weiterbildungseinrichtungen im Kreis Altenkirchen und Mitglieder des Kreisbeirates für Weiterbildung

Name	Straße	PLZ	Ort	Telefon / E-Mail / Internet
Arbeit u. Leben Rheinland-Pfalz Zweigstelle Mittelrhein	Moselring 5-7a	56068	Koblenz	0261/97358-0 info-mr@arbeit-und-leben.de www.arbeit-und-leben.de
Arbeitskreis der Gleichstellungsbeauftragten im Kreis	Parkstr. 1	57610	Altenkirchen	02681/812016 Margit.Strunk@kreis-ak.de www.kreis-altenkirchen.de
Bildungswerk der Erzdiözese Köln	Haus Marienthal	57577	Marienthal	02682/9670-0 bildungswerk-marienthal@t-online.de www.bildungswerk-marienthal.de
Ev. Erwachsenenbildung im Kirchenkreis Altenkirchen	Stadthallenweg 16	57610	Altenkirchen	02681/80080 www.kirchenkreis-altenkirchen.de
Ev. Landjugendakademie	Dieperzbergweg 13-17	57610	Altenkirchen	02681/95160 info@lja.de www.lja.de
Evangelische Sozialakademie	Schloßstr. 2	57520	Friedewald	02743/92360 ev.sozialakademie@t-online.de www.ev-sozialakademie.de
Haus Felsenkeller e.V.	Heimstr. 4	57610	Altenkirchen	02681/3870 bildungsbuero@haus-felsenkeller.de www.haus-felsenkeller.de
Katholische Erwachsenenbildung	Marktstr. 1	56068	Koblenz	0261/35663 sekretariat@keb-koblenz.de www.keb-koblenz.de
Ländliche Erwachsenenbildung c/o Landfrauenverband	Geschäftsstelle Bahnhofstr. 2	57539	Breitscheidt	02682/670293 Lv-AK@t-online.de http://home.t-online.de/home/Lv-AK
VHS des Kreises Altenkirchen	Parkstr. 8a	57609	Altenkirchen	02681/812211 www.kreis-altenkirchen.de
Volkshochschule Betzdorf e.V.	Rathaus / Hellerstr. 2	57518	Betzdorf	02741/29120 vhs@betzdorf.de www.betzdorf.de
Volkshochschule Herdorf e.V.	Am Rathaus 1 Hellerstr. 2	57562	Herdorf	02744/922317 vhs@herdorf.de www.herdorf.de

Darüber hinaus gibt es eine Vielzahl weiterer, auch kommerzieller Einrichtungen sowie Verbände, die berufsbezogene oder gesellschaftspolitische Weiterbildung in den unterschiedlichsten Formen und für verschiedene Zielgruppen anbieten.

## Kulturelle Einrichtungen und Kulturdenkmäler

### Bergbaumuseum des Kreises Altenkirchen in Herdorf-Sassenroth

Bis 1965 wurden im Landkreis Altenkirchen Eisenerzgruben betrieben. Sie gehörten zum Siegerländer/Wieder Bergbaubezirk, dessen Geschichte etwa 2500 Jahre alt ist. Neben der Eisenerzgewinnung fand auch umfangreicher Bergbau auf Silber, Kupfer, Blei, Zink und Kobalt statt. Um 1900 waren noch 15.000 Bergleute beschäftigt. Namhafte Hütten, Stahl- und Walzwerke prägten mit den Gruben die Arbeitswelt. Mit dem Strukturwandel in den 50er und 60er Jahren ging die Bergbau- und Hüttentradition zu Ende.

Durch die Einrichtung des Bergbaumuseums im Herdorer Stadtteil Sassenroth würdigt der Landkreis Altenkirchen seit 1986 diesen bedeutenden Geschichtszweig ansprechend. In der Museumsausstellung dokumentieren Exponate, Texte und AV-Medien umfassend alle mit dem regionalen Bergbau verbundenen Themen. Ein großes Schaubergwerk ist unter dem Museumsgelände eingerichtet. Es führt die Besucher durch die Arbeitswelt der Bergleute. In den Außenanlagen befinden sich u. a. ein 15 m hoher Förderurm, ein Maschinenhaus und Großgeräte eines Siemens-Martin-Stahlwerks. Mit dem Bergbaumuseum ist ein etabliertes Forum zur regionalen Montangeschichte entstanden.

Sonderveranstaltungen nach Vereinbarung:

- Mineralienexkursionen für Schulklassen und Jugendgruppen
- Kindergeburtstage

### Weitere Museen und Galerien

Ort	Art des Museums / Galerie	Adresse	Telefon / E-Mail
Daaden	Heimatemuseum des Daadener Landes	57567 Daaden, Bürgerhaus, Im Schützenhof,	02743/6823 od. 02743/6102
Flammersfeld	Raiffeisenhaus	57632 Flammersfeld, Raiffeisenstrasse	02685/8110
Gebhardshain	Dorfmuseum	57580 Gebhardshain, Betzdorfer Strasse 5	02747/7629
Freusburg	Otto-Pfeifer-Museum	57548 Freusburg, Burgstrasse	02741/62115
Hamm	Raiffeisen-Museum	57577 Hamm, Raiffeisenstrasse 10	02682/952235
Hasselbach	„Skulptur im TAL“, E. Wortelkamp	57635 Hasselbach, Schulstrasse 18	02686/604
Helmenzen	Museumsscheune	57612 Helmenzen, Gartenstrasse 3	02681/989390

Öffnungszeiten: Täglich außer montags von 10 - 12 und 14 - 17 Uhr  
Besuch ohne Voranmeldung möglich; Führungen oder Sonderveranstaltungen bitte rechtzeitig vorher anmelden.

Kontakt:

Tel.: 02744-6389

Fax: 02744-932695

eMail: [Bergbaumuseum-KreisAK@t-online.de](mailto:Bergbaumuseum-KreisAK@t-online.de)

Internet: [www.kreis-altenkirchen.de](http://www.kreis-altenkirchen.de)



Museumsleiter Achim Heinz mit einer Grubenlok unter Tage



# Kulturelle Einrichtungen und Kulturdenkmäler

## Weitere Museen und Galerien

Ort	Art des Museums / Galerie	Adresse	Telefon / E-Mail
Herdorf	Bergbaumuseum des Kreises Altenkirchen	57562 Herdorf, Sassenroth, Schulstrasse	02744/6389 Bergbaumuseum-KreisAK@t-online.de
Kirchen	Heimatmuseum	57548 Kirchen, Wiesenstrasse 7	02741/930389
Kirchen-Freusburg	Otto-Pfeifer-Museum	57548 Freusburg, Burgstrasse	02741/62115
Steinebach	Besucherbergwerk Grube Bindweide	57520 Steinebach, Bindweider Strasse 2	02747/80927 oder 02747/7845
Weyerbusch	Raiffeisenzentrum	57635 Weyerbusch, Raiffeisenstrasse 2	02681/8060
Wissen	Galerie Charlotte	57537 Wissen, Kolpingstrasse 25	02742/71515

## Kulturdenkmäler

Ort	Art des Kulturdenkmals	Information
Mehren	Fachwerkdorf	
Heupelzen	Raiffeisenturm Beulskopf	
Marienthal	Ehem. Kloster, Kirche	02682/3167
Wissen	Schloß Schönstein	02742/931930
Friesenhagen	Wasserschloß Crottorf	02742/931930
Kirchen-Freusburg	Freusburg und Ortskern	02741/61094
Derschen	Steinches Mühle	
Kirchen	Ottoturm	02741/95721
Kirchen	Druidenstein	02741/95721
Friedewald	Schloß Friedewald	02743/92360
Willroth	Industriedenkmal Grube Georg	

# Musikschule

## Musikschule des Landkreises Altenkirchen

Musikalisch, vielseitig und engagiert - das ist die Musikschule des Kreises Altenkirchen. Musik, Rhythmus, Taktgefühl und Instrumente stehen für mehr als 1000 Schülerinnen und Schüler und unsere 34 ausgebildeten Fachkräfte im Mittelpunkt. Aber natürlich ist es viel mehr, was das Leben in und um die Kreismusikschule ausmacht: tolle Konzerte - mal klassisch, mal rockig, Vorspiele, Musicals, Musikfreizeiten und vor allem eine Menge Spaß.



Klassik trifft Pop, Orchester trifft Chor und Band: Bei den „rock stories“ zeigte die Kreismusikschule die gesamte Bandbreite ihres Könnens.

Viel los ist auch in unseren Orchestern, Bands, Ensembles und im Kreisjugendchor. Denn hier passiert das, wozu wir anstiften wollen: gemeinsam Musik machen und erleben!

Die Kreismusikschule ist eine Bildungseinrichtung in Trägerschaft des Kreises Altenkirchen. Wissenschaftliche Untersuchungen bestätigen, dass Musikunterricht einen positiven Beitrag zur geistigen, seelischen und sozialen Gesamtentwicklung der Persönlichkeit leistet. Unsere Arbeit orientiert sich wie die von 900 Musikschulen in ganz Deutschland an den Struktur- und Lehrplänen des Verbandes deutscher Musikschulen (VdM).

Unterricht (ob MUKI für Eltern und Kinder ab 1,5 Jahre, Früherziehung für Kinder ab 4 Jahre, Grundausbildung für Kinder im Alter von 6 oder 7 Jahren oder Instrumentalunterricht mit allen gängigen Instrumenten) gibt es an vielen Orten im Kreis Altenkirchen.

Rufen Sie uns doch an oder besuchen Sie uns im Internet:

### Kreismusikschule Altenkirchen

Hochstraße 3, 57610 Altenkirchen

Telefon: 0 26 81 / 81-2283 - Fax: 0 26 81 / 81- 2280

Ihre Ansprechpartner:

Sekretariat: Irma Kölbach und Daniela Weber

Schulleiter: Michael Ullrich

Stv. Schulleiter: Klaus Schumacher

Verwaltungsleiterin: Stefanie Neuhoff (02681 / 81-2212)

E-Mail: [Kreismusikschule-ak@t-online.de](mailto:Kreismusikschule-ak@t-online.de)

Internet: [www.kreis-altenkirchen.de](http://www.kreis-altenkirchen.de)

## Wir sind ganz in Ihrer Nähe:

Altenkirchen · Brachbach · Daaden · Flammersfeld  
Gebhardshain · Hamm/Sieg · Kirchen · Mudersbach  
Weyerbusch · Wissen

**VOLKSHOCHSCHULE  
DES KREISES ALTENKIRCHEN**



Telefon 0 26 81 / 81-22 11 · Telefax 0 26 81 / 81-22 00  
Infos: [www.kreis-altenkirchen.de](http://www.kreis-altenkirchen.de) · E-Mail: [horst.klein@kreis-ak.de](mailto:horst.klein@kreis-ak.de)



### DAS BERGBAU-MUSEUM DES KREISES ALTENKIRCHEN HERDORF-SASSENROTH



- 2500 Jahre Siegerländer Bergbau und Hüttenwesen
- Schaubergwerk: Die Arbeitswelt „unter Tage“
- umfangreiches Mineralienkabinett
- Film- und Videovorführungen
- leicht erreichbar auch mit der Bahn

Täglich - außer montags - von 10.00 - 12.00 Uhr  
und von 14.00 - 17.00 Uhr geöffnet

Infos: ☎ 0 27 44/63 89 oder [www.kreis-altenkirchen.de](http://www.kreis-altenkirchen.de)  
e-Mail: [Bergbaumuseum-KreisAK@t-online.de](mailto:Bergbaumuseum-KreisAK@t-online.de)  
Fax: 0 27 44/93 26 95

## Der Landkreis als Wirtschaftsstandort

Die wirtschaftliche Entwicklung im Landkreis Altenkirchen steht geradezu symbolhaft für den Strukturwandel des 20. Jahrhunderts. Von der Landwirtschaft über den Erzbergbau zur Montanindustrie haben sich die wirtschaftlichen Schwerpunkte in der Region zwischen den beiden Verdichtungsräumen Rhein-Ruhr und Rhein-Main verändert. Mit dem Niedergang der Montanindustrie, der sich bis in die 90er Jahre hinzog, war der bislang letzte schmerzhafteste Anpassungsprozess zu verkraften.

Heute prägen viele kleine und mittlere Unternehmen das wirtschaftliche Geschehen. Die gesunde Wirtschaftsstruktur im produzierenden Gewerbe setzt ihre Schwerpunkte im Maschinenbau, in der Metallverarbeitung und in der Kunststoffverarbeitung.

Zahl der sozialversicherungspflichtig Beschäftigten (30.06.2003): 32.545 davon in den Bereichen Land- und Forstwirtschaft, Fischerei 274 (0,8 %), produzierendes Gewerbe 14.721 (45,2 %), Handel, Gastgewerbe und Verkehr 7.591 (23,3 %), Sonstige Dienstleistungen 9.957 (30,6 %).

Neben zahlreichen Zulieferbetrieben für die Automobilindustrie sind es heute teilweise kleine, aber hochinnovative Betriebe, die spezielle Produkte, Spezialmaschinen oder Dienstleistungen weltweit anbieten. Daneben existieren im Landkreis Altenkirchen zahlreiche Handwerksbetriebe, die den Kunden passgenaue Lösungen liefern und wo, wie in der Industrie, zahlreiche junge Menschen ihren Ausbildungsplatz finden.

### Einzelhandelsrelevante Kaufkraft im Kreis Altenkirchen

Die einzelhandelsrelevante Kaufkraft im Landkreis Altenkirchen betrug im Jahr 2003 insgesamt 686,2 Mio. Euro. Dies entspricht 4.985 Euro je Einwohner.

Quelle: IHK-Journal 12/03, S. 40.

### Sozialversicherungspflichtig Beschäftigte im Kreis Altenkirchen nach Wirtschaftsbereichen 2003

Land- und Forstwirtschaft	Produzierendes Gewerbe	Handel, Gastgewerbe und Verkehr	sonstige Dienstleistungen
0,80 %	45,20 %	23,30 %	30,60 %

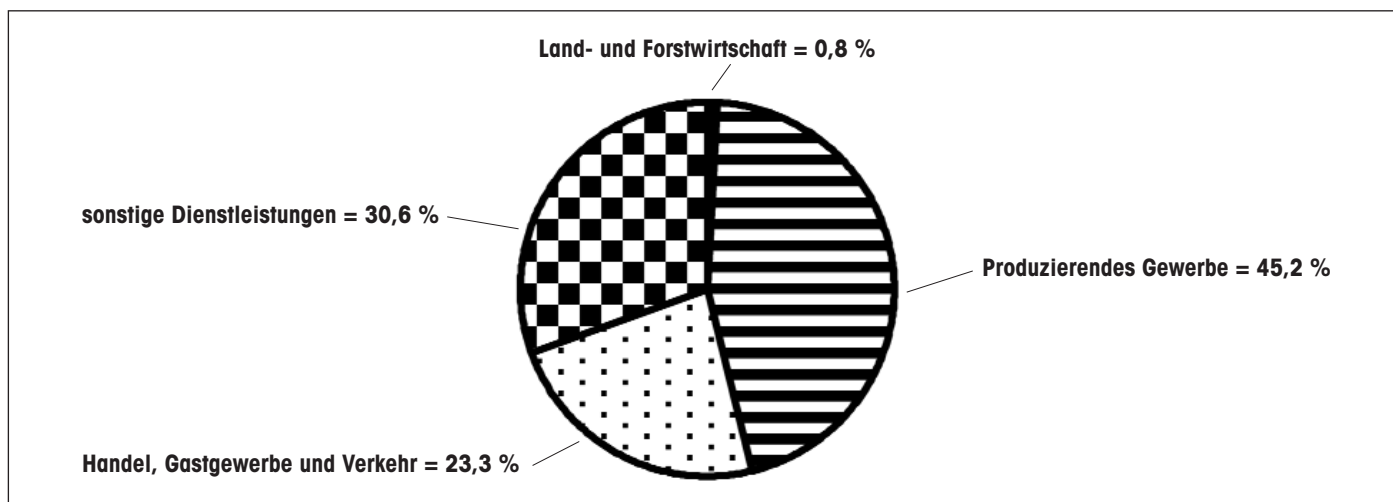

Quelle: Statistisches Landesamt Rheinland-Pfalz

Rechtsanwälte – Fachanwälte  
**STEINSTRASS & PARTNER GbR**

HEINZ HELMUT SCHNEIDER

Rechtsanwalt  
Fachanwalt für Familienrecht

JÖRG KLEIN

Rechtsanwalt  
Fachanwalt für Strafrecht

BERND KOCH

Rechtsanwalt  
Fachanwalt für Arbeitsrecht  
Fachanwalt für Familienrecht

JOCHEN ALFES

Rechtsanwalt

CLEMENS STORBECK

Rechtsanwalt

Wilhelmstraße 18 · 57610 Altenkirchen · Tel.: 0 26 81 / 98 33-0 · Fax: 0 26 81 / 98 33-55 · [steinstrass@steinstrass.net](mailto:steinstrass@steinstrass.net) · [www.steinstrass.net](http://www.steinstrass.net)  
<http://steinstrass&partner.adac-vertragsanwalt.de>

Hermann Wasmuth

auch zugelassen bei dem  
OLG Koblenz

Jörg Weißgerber

auch zugelassen bei dem  
OLG Koblenz

Ralf Käppele

Fachanwalt für Familienrecht

Thomas Düber

Fachanwalt für Strafrecht

Sylka Düber

Fachwältin für Arbeitsrecht

RECHTSANWÄLTE



Saynstraße 5  
57610 Altenkirchen  
Telefon: 0 26 81 / 95 85 - 0  
Telefax: 0 26 81 / 95 85 50  
email: [info@ak-anwalt.de](mailto:info@ak-anwalt.de)  
homepage: [www.ak-anwalt.de](http://www.ak-anwalt.de)

***Nicole de Fries-Nickol***

**Rechtsanwältin  
Fachwältin für Familienrecht**

Erb- und Familienrecht  
Vertragsrecht  
Verkehrsrecht  
Jugendstrafrecht

Heinrich-Heine-Str. 18 – 57567 Daaden  
Tel.: 02743 765 – Fax: 02743 930243  
Email: [defriesnickol@onlinehome.de](mailto:defriesnickol@onlinehome.de)

1979

**ALLES, WAS RECHT IST  
25 JAHRE ANWALTSKANZLEI**

2004

**SCHNEIDER, FISCHER & KOLLEGEN** *Rechtsanwälte*

Unsere Kanzlei ist seit 25 Jahren Ihr Ansprechpartner in allen Rechtsfragen. Insbesondere können wir auf den folgenden Rechtsgebieten eine umfassende und jederzeit kompetente Beratung sicherstellen:

- Strafrecht, Straßenverkehrsrecht
- Arbeitsrecht
- Familienrecht
- Erbrecht
- Zivilrecht
- Mietrecht
- allgemeines Vertragsrecht
- Baurecht
- Allg. Verwaltungs- und Ausländerrecht
- Forderungsinkasso

**Wilfried Schneider**  
Straf-, Straßenverkehrs- und Familienrecht\*

**Paul Georg Fischer**  
Fachanw. Arbeitsrecht, Zivilrecht\*

**Peter Michael Kneib**  
Fachanw. Familienrecht, Baurecht\*

**Peter Stahl**  
Zivil-, Miet- und Erbrecht\*

**Klaus Füllenbach**  
Direktor des Amtsgerichts i. R. Familien- und Zivilrecht\*

\* Tätigkeitsschwerpunkte

**Bahnhofstraße 19  
57518 Betzdorf  
Telefon: 0 27 41/9226-0  
Telefax: 0 27 41/9226-26  
[info@schneider-fischer.de](mailto:info@schneider-fischer.de)  
[www.schneider-fischer.de](http://www.schneider-fischer.de)**

# Die Wirtschaftsförderungsgesellschaft Kreis Altenkirchen

Die Wirtschaftsförderungsgesellschaft Kreis Altenkirchen mbH versteht sich als Bindeglied zwischen der heimischen Wirtschaft und den öffentlichen Verwaltungen. Ihre Gesellschafter sind der Landkreis Altenkirchen, die acht Verbandsgemeinden, die Stadt Herdorf sowie die beiden größten regionalen Kreditinstitute Kreissparkasse Altenkirchen und Westerwald Bank eG.

Ganz allgemein lässt sich die Hauptaufgabe der Wirtschaftsförderungsgesellschaft mit „Verbesserung der Rahmenbedingungen für die heimische Wirtschaft“ zusammenfassen. Praktisch setzen die Mitarbeiter der WFG dies um, in dem sie z.B. Unternehmen und Existenzgründer

- über Förderprogramme beraten und Finanzierungsvorschläge unterbreiten,
- im Umgang mit anderen Behörden unterstützen,
- betriebliche Kontakte und Kooperationen vermitteln,
- Kontakte zu Hochschulen und anderen wirtschaftsnahen Institutionen vermitteln,
- bei der Suche nach einer Gewerbefläche oder Immobilie behilflich sind: Die Datenbank „Gewerbeflächen- und ImmobilienBörse im Kreis Altenkirchen“ beinhaltet Informationen über verfügbare Liegenschaften im gesamten Kreis Altenkirchen.

Besondere Hilfe durch die WFG erfahren Existenzgründer: Neben persönlichen Beratungsgesprächen bietet die Gesellschaft gemeinsam mit weiteren lokalen Organisationen alle anderthalb Jahre einen sog. „Info-Markt“ für Existenzgründungen an. Dort haben Existenzgründer die Möglichkeit, sich an einem Tag umfassend mit der Thematik auseinander zu setzen und sich von kompetenten Ansprechpartnern beraten zu lassen.

Weitere Informationen über die Wirtschaftsförderungsgesellschaft findet man auf der Homepage [www.wfg-kreis-altenkirchen.de](http://www.wfg-kreis-altenkirchen.de).

### **Ansprechpartner:**

Henning Schröder, Geschäftsführer	Tel.: 02681 / 81 - 39 01
Oliver Schrei	Tel.: 02681 / 81 - 39 02
Gabriele Wäschenbach	Tel.: 02681 / 81 - 39 00

Adresse:	Parkstr. 1, 57610 Altenkirchen
Fax:	02681 / 81 - 39 04
E-mail:	<a href="mailto:info@wfg-kreis-ak.de">info@wfg-kreis-ak.de</a>
Internet:	<a href="http://www.wfg-kreis-altenkirchen.de">www.wfg-kreis-altenkirchen.de</a>

**Klaus Fechner  
Wilfried Fechner  
Rechtsanwälte**

Kölner Straße 16 · 57610 Altenkirchen  
Tel. (0 26 81) 53 64 · Fax (0 26 81) 66 18

# Wandern und Rad fahren im Siegtal

## Natur erleben!



## Siegtal pur!

Das Siegtal von seiner schönsten Seite kennenlernen heißt auf Schusters Rappen von der Quelle bis zur Mündung wandern. Ausgangspunkt des Marsches ist die Sieg-Quelle auf dem Ederkopf, wo im Quellgebiet die Sieg, die Lahn und die Eder entspringen und jeweils in eine andere Himmelsrichtung fließen. Über den gut markierten Sieg-Höhen-Wanderweg gehts vom Siegerland über den nördlichen Höhenrücken des Siegtales, vorbei an historischen Stätten durch Westerwald und Bergisches Land. Ein gutes Stück wandert man entlang des Europa-Fernwanderweges Nr. 1 (X), kann herrliche Weitblicke und ruhige Talauen genießen. Zwischen der Nistermündung bei Wissen und dem Windecker Ländchen ist die halbe Strecke des ca. 140 km langen Weges geschafft. Zielpunkt der Wanderung ist Bonn-Mondorf, wo Sieg und Rhein zusammenfließen.

Für die Rückreise zum Ederkopf bei Netphen bestehen gute Bahnverbindungen auf der Siegtalbahn mit Anschluss an die Rothaarbahn.

Ein schöner Schlusspunkt ist auch eine Fahrt mit dem Rheinschiff von Bonn nach Köln, um von dort die Bahnreise durch das Siegtal anzutreten.

Eine Beschreibung des Sieg-Höhen-Wanderweges mit kompletten Wanderkarten für 6,50 €, sowie Unterkunftsverzeichnisse gibts im info-punkt der Kreisverwaltung. Die Touristiker bieten auch eine individuelle Ausarbeitung für eine „Wanderung ohne Gepäck“ mit allem drum und dran an. Damit die Wanderung nicht zu einer Hetze durch die beschauliche Mittelgebirgslandschaft wird, werden Etappen von 5 bis 7 Tagen empfohlen, um auch die freundlichen Städte und gepflegten Dörfer im Siegtal kennenzulernen.

Infos zum Rad fahren: Internet: <http://www.kreis-altenkirchen.de/touristik>

Wanderkarten und Bücher aus dem Kreis Altenkirchen gibt es beim info-punkt der Kreisverwaltung, Tel.: 02681/81-3903

Kostenlose Broschüren :  
 Katalog „Gastgeber“ mit allen Angeboten der Region  
 Prospekte zu Sehenswürdigkeiten und Gästeinformationen

Fragen zum Tourismus beantwortet Ihnen die Westerwald-Touristik in Montabaur, Tel.: 02602/300114.

# Verbandsgemeinden im Kreis

## Die Verbandsgemeinde Altenkirchen (Westerwald)

Die rund 23.000 Einwohnern zählende Verbandsgemeinde Altenkirchen (Westerwald) umfasst mit 42 Ortsgemeinden ein insgesamt 15.381 ha großes Gebiet.

Mittelpunkt und Sitz der Verwaltung ist die Kreisstadt Altenkirchen mit ihren 6.700 Einwohnern. Als Fremdenverkehrsgemeinde und voll ausgestattetes Mittelzentrum mit modernen Sportanlagen (Sportzentrum mit Stadion, Sporthallen und Hallenbad, Tennisplätze, Tennishalle, Reithalle, Kegelbahnen und Freizeitanlagen), Stadtpark („Parc de Tarbes“), Tagungszentrum sowie Schulzentrum mit Gymnasium, Realschule und Hauptschule einschließlich angegliederten Orientierungsstufen hat die Kreisstadt Altenkirchen - die „Stadt im Grünen“ - viel zu bieten. Die Kreisstadt ist außerdem Sitz verschiedener Behörden wie Amtsgericht, Arbeitsamt, Finanzamt und Kreisverwaltung. Das DRK-Klinikum ist Träger des Lukas-Kreiskrankenhauses in Altenkirchen. Fußgängerzone, leistungsfähige Einzelhandelsgeschäfte und moderne Gastronomie sowie Dienstleistungsbetriebe machen Altenkirchen zu einem beliebten Einkaufsziel und laden zum Aufenthalt und einem erlebnisreichen Urlaub ein.

### Kultur

Das kulturelle Leben in der Verbandsgemeinde Altenkirchen hat in den letzten Jahren kontinuierlich an Bedeutung gewonnen. Neben dem vielfältigen Programm der Kleinkunstabühne des „Haus Felsenkeller“ werden jähr-

lich sechs Theaterdarbietungen, ein Weihnachtskonzert sowie ein Kindertheater vom Kultur- und Heimatverein der Kreisstadt Altenkirchen veranstaltet. Zusätzlich zu der jährlichen finanziellen Förderung führt die Verbandsgemeinde Altenkirchen auch verschiedene Kooperationsveranstaltungen mit den örtlichen Kulturträgern durch. Sagen Ihnen die Namen „Manfred Man's Earth Band, Konstantin Wecker, Klaus Hoffmann, Peter Kraus, Karat, Lilo Wanders oder Götz Alsmann“ etwas? Sie alle traten in den letzten Jahren entweder im Rahmen des Kultursommers Rheinland-Pfalz im Kultursommerzelt oder im Spiegelzelt in Altenkirchen auf, waren Gast in der Stadthalle Altenkirchen oder lebten die Kleinkunstabühne des „Haus Felsenkeller“. Dabei ist unser kulturelles Angebot bis in den Köln/Bonner Raum, in die Region Koblenz/Neuwied oder ins Siegerland hinein bekannt und beliebt.

### Historisches und Sehenswertes

Die im Bundeswettbewerb „Unser Dorf soll schöner werden! Unser Dorf hat Zukunft!“ preisgekrönte Gemeinde Weyerbusch (über 1.400 Einwohner) ist auf den Fremdenverkehr ausgerichtet. Hier setzte Friedrich Wilhelm Raiffeisen in den Hungerjahren 1846/1847 als Bürgermeister sein großes soziales Werk in Gang. 1847 gründete er hier den „Brodverein“ und legte damit den Grundstein für eine Idee, die um die Welt ging - die Genossenschaftsidee. Er lehrte so die Menschen, dass erfolgreiche Hilfe auf Dauer nur durch gemeinschaftliche Selbsthilfe wirksam sein kann: „Einer für alle, alle für einen.“ Zum Gedenken an 150 Jahre „Brodverein“ wurde 1997 das Raiffeisendenkmal in Weyerbusch offiziell eingeweiht.



## Willkommen im WISSERLAND

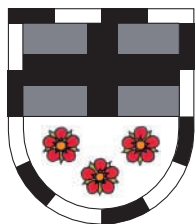

*Verbandsgemeindeverwaltung Wissen*

*Rathausstraße 75, 57537 Wissen*

*Tel.: 0 27 42 / 9 39-0*

*Fax: 0 27 42 / 93 92 00*

*eMail: [info@rathaus-wissen.de](mailto:info@rathaus-wissen.de)*

*Internet: <http://www.lust-auf-wissen.de>*



## Wandern

*im Gebhardshainer Ferienland  
(Westerwald)*



**Verbandsgemeindeverwaltung Gebhardshain – 57580 Gebhardshain**

Telefon: 02747 / 809 19 · Telefax: 02747 / 809 17

[rathaus@gebhardshain.de](mailto:rathaus@gebhardshain.de) · [www.vggebhardshain.de](http://www.vggebhardshain.de)

[bergwerk@gebhardshain.de](mailto:bergwerk@gebhardshain.de)



An   
**BETZDORF**  
*geht kein Weg vorbei*

**Verbandsgemeinde Betzdorf**

**Hellerstr. 2, 57518 Betzdorf**

**Tel.: 02741/291-0, Fax: 02741/291-19**

**eMail: [vg@betzdorf.de](mailto:vg@betzdorf.de)**

**<http://www.betzdorf.de>**



## Verbandsgemeinden im Kreis

Einblicke in die heimatliche Geschichte gibt auch ein Besuch der Museumsscheune in der Gemeinde Helmenzen. Dieses heimatkundliche Museum versucht eine Stätte aufzubauen, in der das Erhaltenswerte gesammelt und der Öffentlichkeit zugänglich gemacht wird.

Sehenswert ist auch die Gemeinde Mehren. Malerisch gibt sich der mit Fachwerkhäusern umstandene Ortskern. Im Wettbewerb „Unser Dorf soll schöner werden! Unser Dorf hat Zukunft!“ als schönstes Dorf in Rheinland-Pfalz ausgezeichnet und zweimaliger Bundessieger, ist Mehren, auch das „Fachwerkdorf im Westerwald“ genannt, einen Besuch wert. Altehrwürdige Baudenkmäler sind die Kirchen in Almersbach, die Wehrkirche in Kircheib und die etwas jüngeren Kirchen von Mehren, Birnbach, Schöneberg und Hilgenroth.

Die Verbandsgemeinde Altenkirchen verfügt über ein ausgebauten und markiertes Wander- und Radwegenetz. So ermöglicht unter anderem das landschaftlich reizvolle Mehrbachtal im Westen der Verbandsgemeinde und das zur „Kroppacher Schweiz“ gehörige Nistertal bei Helmeroth im Nordosten individuelle und interessante (Themen-) Wanderungen. Der „Beulskopf“, die höchste Erhebung (389 Meter ü. NN), liegt im Norden in der Ortsgemeinde Heupelzen. Hier wurde 1990 ein hölzerner Aussichtsturm - der „Raiffeisenturm“ - mit einer Höhe von 35 m errichtet. Er bietet eine schöne Fernsicht über weite Teile des Westerwaldes.

Info:

Verbandsgemeindeverwaltung Altenkirchen (Westerwald)

Rathaustraße 13, 57610 Altenkirchen

Telefon 02681/85-0; Fax: 02681/7122

Internet: [www.vg-altenkirchen.de](http://www.vg-altenkirchen.de)

E-Mail: [rathaus@vg-altenkirchen.de](mailto:rathaus@vg-altenkirchen.de)

Öffnungszeiten Rathaus:

Mo - Fr 08:00 - 12:00 Uhr

Di 14:00 - 16:00 Uhr

Do 14:00 - 18:00 Uhr

Öffnungszeiten Bürgerbüro:

Mo - Mi 08:00 - 16:00 Uhr

Do 08:00 - 18:00 Uhr

Fr 08:00 - 12:00 Uhr

### Verbandsgemeinde Betzdorf

Die Verbandsgemeinde Betzdorf mit ihren Ortsgemeinden Alsdorf, Grünebach, Scheuerfeld, Wallmenroth, der Stadt Betzdorf und dem Ortsteil Dauersberg hat ca. 17.000 Einwohner und liegt im siegerländer Teil des Westerwaldes und ist ein bedeutender Wirtschaftsstandort im Drei-Länder-Eck Rheinland-Pfalz - Nordrhein-Westfalen - Hessen. Mit der strategisch günstigen Lage erfüllt der Standort Betzdorf alle Anforderungen in logistischer Hinsicht. International bekannte Unternehmen beliefern von hier aus die in- und ausländischen Märkte. Es bestehen gute Anbindungen an das überregionale Verkehrsnetz, u.a. an die A 45, A 3 und A 4.

Als Mittelzentrum verfügt der Standort Betzdorf über Einrichtungen der allgemeinen und beruflichen Aus- und Weiterbildung, wie Gymnasium, zwei Realschulen, mehrere Grundschulen, Duale Oberschule (mit Ganztagsangebot), Berufsbildende Schulen, Berufsbildungszentrum und Erwachsenenbildungseinrichtungen, Einrichtungen im Sozial- und Gesundheitsbereich, Fachärzte, Altenzentrum sowie größere Anlagen im Bereich von Freizeit und Sport. Ein überzeugendes kulturelles Angebot, mit der Stadthalle Betzdorf als Mittelpunkt, spricht viele Besucher an. Darüber hinaus sind weitere Dienstleistungseinrichtungen wie zahlreiche Behörden, Gericht oder Banken, spezialisierte Handwerksbetriebe und städtebaulich integrierte Einkaufszentren vorhanden.

Betzdorf ist ein wichtiger Verknüpfungspunkt des öffentlichen Personenverkehrs (großzügiges Reisezentrum im modernisierten Bahnhof, Knotenpunkt der „Siegstrecke“, u.a. Rhein-Sieg-Express Aachen - Köln - Siegburg/Bonn - Betzdorf - Siegen - Gießen -, „Hellertalbahn“ Betzdorf - Herdorf - Haiger - Dillenburg und „Daadetalbahn“ Betzdorf - Daaden). Dazu kommt der zentrale Busbahnhof mit regionalen Busverbindungen, Stadt- und Marktbusverkehr.

Betzdorf ist eine beliebte und florierende Einkaufsstadt mit dem größten Wochenmarkt im nördlichen Rheinland-Pfalz und einem breitgefächerten



### Bestattungsinstitut **Armin Hielscher**

Ihre Hilfe im Trauerfall

Erladigung aller Formalitäten

Überführungen - Sarglager - Dekoration

Eigener Trauerkartendruck - Bestattungsvorsorge  
Tag und Nacht dienstbereit

57518 Betzdorf · Scheuerfelderstr. 58

Telefon 02741 / 3484

## Verbandsgemeinden im Kreis

Branchenmix. Weitläufige Fußgängerzonen und ein reichhaltiges Parkplatzangebot mit rd. 1.300 Stellplätzen bilden die Grundlage für diese Attraktivität.

Betzdorf hat zahlreiche, den Anforderungen an einen leistungsfähigen Wirtschaftsstandort genügende Gewerbeflächen anzubieten und wird in naher Zukunft noch weitere attraktive Ansiedlungsmöglichkeiten schaffen. Zurzeit überarbeitet die Verbandsgemeinde ihren Flächennutzungsplan um Entwicklungspotentiale aufzuzeigen, die auf aktuellen Basisdaten fundieren und somit Grundlage für eine gezielte Wirtschaftsförderung sind. Kennzeichen der heimischen Wirtschaft ist vor allem die mittelständische Strukturierung mit Unternehmen aus allen Handwerks-, Handels- und Dienstleistungssparten.



**Rathaus in Betzdorf**

Verbandsgemeinde Betzdorf, Hellerstr. 2, 57518 Betzdorf

Telefon: 02741/291-0, Fax: 02741/29119

E-Mail: [vg@betzdorf.de](mailto:vg@betzdorf.de)

Internet: [www.betzdorf.de](http://www.betzdorf.de)

Öffnungszeiten des Bürgerbüros:

Montag-Freitag 08.00 - 18.00 Uhr

Samstag 10.00 - 12.00 Uhr

### Verbandsgemeinde Daaden

Die Verbandsgemeinde Daaden mit ihren neun Ortsgemeinden Daaden, Derschen, Emmerzhausen, Friedewald, Mauden, Niederdreisbach, Nisterberg, Schutzbach und Weitfeld liegt in einer besonders reizvollen Mittelgebirgslandschaft, zwischen 250 und 640 m über NN, im Dreiländereck Rheinland-Pfalz - Nordrhein-Westfalen - Hessen, sozusagen mit einem Fuß im Westerwald, mit dem anderen im rheinischen Teil des Siegerlandes.

Rund 130 Kilometer gut markierte Wanderwege mit zahlreichen Schutz- und Wanderhütten und Wanderparkplätzen erschließen die landschaftliche Fülle. Ein markierter Themenwanderweg gibt interessante Einblicke in die Bergbautradition des Daadener Landes. Vielfältig wie die Landschaft sind die Sport- und Erholungsmöglichkeiten: Schwimmen in zwei beheizten Freibädern (Daaden und Niederdreisbach) und einem modernen Hallenbad (Daaden), Tennis oder Minigolf spielen, Ski laufen, Reiten, Nordic Walking, Radfahren und vieles andere mehr.

Gäste fühlen sich rasch heimisch, beeindruckt von der Gemütlichkeit der gepflegten Hotels, Restaurants und Pensionen und der Gastfreundschaft der Bewohner des Daadener Landes.

An Sehenswürdigkeiten sind insbesondere die 1722/24 erbaute Barockkirche in Daaden, das Schloss Friedewald (heute Sitz der Evangelischen



**Barockkirche in Daaden**

## Verbandsgemeinden im Kreis

Sozialakademie) mit seiner dem Heidelberger Schloss nachempfundenen Renaissance-Fassade (1580/82, Besichtigung nach Vereinbarung), die „Steinches Mühle“ bei Derschen, das Heimatmuseum im Bürgerhaus Daaden, die Grafengruft bei Friedewald sowie zahlreiche Naturdenkmäler zu nennen. In allen neun Ortsgemeinden findet ein reges Vereinsleben statt. Insgesamt zehn Bürger- und Gemeindehäuser sind nicht nur Schauplatz von kulturellen und geselligen Veranstaltungen, sie bieten sich auch für eine private Nutzung jeglicher Art an. Seit 1987 besteht eine Partnerschaft mit der französischen Stadt Fontenay-le-Fleury, die heute vor allem durch die zahlreich entstandenen freundschaftlichen Kontakte auf Vereins- und Schulebene, in der Arbeitswelt sowie zwischen der Bevölkerung beider Kommunen getragen wird.

Die Ortsgemeinden verfügen über günstige Möglichkeiten zum Bauen und Wohnen sowie zur Gewerbeansiedlung und sind bei der Umsetzung konkreter Vorhaben behilflich. Auskünfte erteilt gerne die Verbandsgemeindeverwaltung in Daaden.

Das Rathaus in Daaden ist montags bis mittwochs jeweils von 8.00 Uhr bis 12.00 Uhr und von 13.30 Uhr bis 16.00 Uhr, donnerstags von 8.00 Uhr bis 12.00 Uhr und von 14.00 Uhr bis 18.00 Uhr und freitags von 8.00 bis 12.00 Uhr geöffnet. Darüber hinaus sind jederzeit Terminabsprachen mit den Mitarbeiterinnen und Mitarbeitern möglich.



„Steinches Mühle“ bei Derschen

Verbandsgemeindeverwaltung Daaden

Bahnhofstraße 4, 57567 Daaden

Telefon: 02743/929-0

eMail: [info@daaden.de](mailto:info@daaden.de)

Telefax: 02743/929-410

Internet: [www.daaden.de](http://www.daaden.de)

### Verbandsgemeinde Flammersfeld

Die Verbandsgemeinde Flammersfeld/Ww. besteht aus 26 Ortsgemeinden mit einer Flächengröße von 7.526 ha, zählt 12.000 Einwohner und bildet die südwestliche Spitze des Kreises Altenkirchen. Das Gebiet dehnt sich im Raume Horhausen - Willroth bis auf die Höhen des Rheines aus und ist durch die an diesem Bereich vorbeiführende Autobahn Köln - Frankfurt, durch die Bundesstrasse 256 und die durch das Wiedbachtal führende Landesstrasse 269 verkehrsmäßig gut erschlossen.

Als bedeutendster Bürgermeister war hier von 1848 - 1852 Friedrich Wilhelm Raiffeisen tätig. Hier gründete er eine der ersten Genossenschaften des heute in aller Welt bekannten Raiffeisen-Genossenschaftsverbandes. Die Wirtschaftsstruktur der Verbandsgemeinde ist durch die endgültige Stilllegung des Erzbergbaues im Westerwälder und Siegerländer Raum, der bis zum Jahre 1965 neben der Landwirtschaft und dem Handwerk über einen langen Zeitraum Haupterwerbsquelle für die heimische Bevölkerung war, wesentlich verändert worden.

Der mit der Stilllegung des letzten Bergwerkbetriebes verbundene Ausfall an Arbeitsplätzen konnte zum größten Teil durch die Ansiedlung neuer Industrie- und Gewerbebetriebe sowie die Umwandlung handwerklicher Kleinbetriebe in mittlere Gewerbebetriebe aufgefangen werden. Mit der Ausweisung zusätzlicher Industrie- und Gewerbegebiete, vor allem an der A3, wurden und werden die Voraussetzungen für eine weitere Verbesserung der Wirtschaftsstruktur geschaffen. In Teilen der Verbandsgemeinde sind die Landwirtschaft und der Fremdenverkehr neben kleineren Handwerksbetrieben Haupterwerbszweig. Als vordringlich wird von der Verbandsgemeinde die Schaffung und Erhaltung der Fremdenverkehrseinrichtungen ebenso angestrebt, wie die Ansiedlung neuer Betriebe an der A 3.

Die Eigenschaften der Natur und der Menschen waren frühzeitig die Wegbereiter für den Fremdenverkehr. Schon 1895 war Flammersfeld eine der ersten Sommerfrischen im Rheinischen Westerwald und erster anerkannter Luftkurort im Kreis Altenkirchen. Die Verbandsgemeinde Flammersfeld ist

## Verbandsgemeinden im Kreis

ein Fremdenverkehrsgebiet mit den anerkannten Fremdenverkehrsorten Horhausen, Rott, Oberlahr, Burglahr, Bürdenbach und Obersteinebach. Neben der guten Luft, den Wäldern und Wandermöglichkeiten bietet die Verbandsgemeinde Flammersfeld dem Feriengast eine Vielzahl von aktiven Freizeitgestaltungen. Einen besonderen Anziehungspunkt bilden das im Jahre 1974 eröffnete Freibad und die Freizeit- und Erholungsanlage, entstanden auf einem Teil der früheren Grafschaft Sayn-Wittgenstein-Berleburg. Unmittelbar anschließend beginnt dann die „Herrlichkeit Lahr“. Die Wied durchfließt die „Herrlichkeit“ in ihrer ganzen Länge. So mangelt es hier nicht an Wasser, Wald und Hügeln.

Sehenswürdigkeiten in Flammersfeld und den Ortsgemeinden: die Flammersfelder Kirche, mit für den Westerwald bemerkenswerten Kunstwerken, einige alte Fachwerkhäuser, darunter das Haus in dem Raiffeisen sein Werk begann. Kirchen in Oberlahr und Peterslahr, die Kapelle und die Burgruine zu Burglahr, einst Verwaltungssitz der Herrlichkeit Lahr, bis diese zum „Hof der Lust“ verlegt wurde, der noch heute auf der Höhe zwischen Ober- und Burglahr steht und aus einem Isenburger Jagdschloss hervorgegangen ist.

Den südlichen Teil der Verbandsgemeinde bildet der Raum Horhausen. Horhausen und ihre umliegenden Ortsgemeinden zeichnen sich durch ihre verkehrsgünstige, zentrale Lage aus.



Industriedenkmal Förderturm Willroth

Horhausen wird überragt von der Pfarrkirche St. Maria Magdalena, dem Zentrum des Kirchspiels. Seit 2004 steht in Horhausen an der Pfarrkirche St. Maria Magdalena eine bedeutende Skulptur des großen Theologen, Sozialwissenschaftlers und Kölner Erzbischofs Josef Kardinal Höffner, der aus Horhausen stammt. Der im Osten vorbeifließende Grenz-bach, der in die Wied, im gleichnamigen romantischen Tal mündet, deutet auf die Nähe des Wiedischen Gebietes hin, ist heute lediglich Kreisgrenze, Jahrhunderte lang bildete er die umstrittene konfessionelle und politische Grenze. Schon im Mittelalter war der Erzbergbau für die Horhauser Bevölkerung die wichtigste Erwerbsquelle, die erst im Jahre 1965 mit der Schließung der Grube Georg versiegte. Noch heute stellt ihr im Süden auf der Willrother Höhe aufragender Förderturm das Wahrzeichen der Gegend dar, der im Sommer nach Anmeldung begehbar ist. Gleiches gilt für den in der Lahrer Herrlichkeit (Ortsgemeinde Burglahr) gelegenen Alvenslebenstollen.

Info:

Verbandsgemeindeverwaltung Flammersfeld, Fremdenverkehrsbüro, 57632 Flammersfeld,

Tel.: 02685/809-119; Fax: 02685/809-100

Internet: [www.vg-flammersfeld.de](http://www.vg-flammersfeld.de); e-mail: [rathaus@vg-flammersfeld.de](mailto:rathaus@vg-flammersfeld.de)

### Verbandsgemeinde Gebhardshain

Die Verbandsgemeinde Gebhardshain ist auch weiterhin ein aufstrebendes Gebiet. Die Einwohnerzahl stieg in den letzten Jahren um über zehn Prozent auf rund 11.600 an. In den Gewerbegebieten von Steinebach, Elkenroth, Gebhardshain und Rosenheim sind zahlreiche neue Arbeitsplätze entstanden. In weiteren Gewerbegebieten in Nauroth und Kausen werden zusätzliche Ansiedlungsmöglichkeiten geschaffen. Das Gebhardshainer Land ist aber auch ein beliebtes Wohngebiet mit attraktiven Bauplätzen in allen zwölf Ortsgemeinden.

Die Gemeinden haben folgende **Einwohnerzahlen**: Dickendorf = 390, Elben = 350, Elkenroth = 1.950, Fensdorf = 420, Gebhardshain = 1.950, Kausen = 790, Malberg = 1.100, Molzhain = 600, Nauroth = 1.200, Rosenheim = 850, Steinebach/Sieg = 1.300 und Steineroth = 670.

Als **Fremdenverkehrsgemeinde** bietet sich vor allem Elkenroth an. Hier findet man ein erstklassiges Hotel und einige gute Pensionen mit vielen Betten. Um den Ort führen - wie auch in den anderen Gemeinden - gute Wanderwege. Die attraktive Mittelgebirgslandschaft weist einige Naturschutzgebiete auf, in denen seltene Tiere und Pflanzen zu finden sind. Für

## Verbandsgemeinden im Kreis

wirkliche Naturfreunde ist die Verbandsgemeinde Gebhardshain deshalb ein kleines Paradies. Allerdings gibt es auch andere **Sehenswürdigkeiten** zu entdecken. Die beiden **Mühlen** bei Elben und insbesondere die Besuchermühle bei Dickendorf erinnern an frühere Zeiten. Hauptziel für viele Touristen ist das **Besucherbergwerk** „Grube Bindweide“ in Steinebach/Sieg. In diesem Ort findet man auch das privat betriebene **Westerwaldmuseum** „Motorrad und Technik“. Klein aber fein ist das **Heimatmuseum** in Gebhardshain, in dem auch eine umfassende Puppenausstellung zu finden ist. In Dickendorf lädt das solarbeheizte **Freibad** ein, in Elkenroth der große **Weiherr**, der vor allem für Angler ein Eldorado ist. Wer erleben will, wie im alten **Backhaus** noch auf herkömmliche Weise Brot gebacken wird, ist in Dickendorf richtig und kann nebenbei auch einmal am Seil der Dorfglocke ziehen, die hier nicht in einem Turm sondern in einer mächtigen Buche hängt. Bei besonderen Gelegenheiten werden auf den Schienen der Westerwaldbahn **Dampfklopfahrten** angeboten. **Kirchen** aus unterschiedlichen Epochen und Baustilen findet man in Gebhardshain, Elkenroth, Rosenheim, Steineroth, Kausen, Nauroth und Malberg. Eine Besonderheit ist die Steinebacher Barbarikirche, denn hier



„Naturschutzgebiet Rosenheimer Lay“

wurde aus der alten Grubenschmiede ein Gotteshaus geschaffen. Zu den Sehenswürdigkeiten zählen auch einige gut erhaltene Fachwerkhäuser, wobei das Haus Schuster in Gebhardshain ein wahres Schmuckstück ist. Familien, die sich in der Verbandsgemeinde Gebhardshain ansiedeln wollen, finden **ideale Bedingungen**. Es werden attraktive Bauplätze zu erschwinglichen Preisen angeboten. Mit sieben Kindergärten, drei Grundschulen und einer Regionalen Schule ist ein breites Angebot für die Ausbildung gegeben. Gymnasien und Realschulen sind im Umkreis von wenigen Kilometern zu erreichen und die Universität Siegen liegt fast vor der Haustür.

Wer Kultur sucht, wird in den zwölf Orten und im Umkreis von einigen Kilometern ein breites Angebot finden. Schnell wird der Fremde auch lernen, dass im Gebhardshainer Land fröhliche Menschen leben, die gerne feiern. Kaum ein Wochenende vergeht, an dem nicht Kirmes, Schützenfest oder eine sonstige Fete auf dem Programm stehen. Darunter sind auch immer wieder Veranstaltungen mit überregionaler Bedeutung.

Natürlich wollen manche Menschen ganz einfach einmal ihre Ruhe haben. Auch für sie bietet der Raum Gebhardshain ideale Bedingungen. Zahlreiche **Wanderwege** in ausgedehnten Wäldern und offener Landschaft bieten viel Abwechslung und oft tolle Aussichtsmöglichkeiten bis hin ins Bergische Land, zum Siebengebirge, ins Siegerland oder in die Eifel.

Das Gebhardshainer Land ist als Aufenthaltsort aber auch bestens geeignet, um Erkundungen in die nähere und weitere Umgebung zu unternehmen. In relativ kurzer Zeit kann man die Räume Köln-Bonn, Koblenz, das Ruhrgebiet oder das Gebiet Rhein-Main erreichen. Viele Attraktivitäten liegen aber vor der Haustür, z. B. das mittelalterliche Städtchen Hachenburg, das bedeutende Zisterzienserkloster Marienstatt oder die Schlösser Schönstein und Crottorf.

Einige Orte, vor allem Gebhardshain und Elkenroth, bieten gute **Einkaufsmöglichkeiten**. Neben Fachgeschäften haben sich auch einige Einkaufsmärkte angesiedelt, die ein breites Angebot an Waren aller Art vorhalten. Banken und Sparkassen bieten ihre Dienste an. Für die Bevölkerung ist die Versorgung mit **Ärzten, Zahnärzten und Apotheken** sicher gestellt. Die Region Gebhardshain ist vielfältig. Dies alles darzustellen, ist in dieser Broschüre nicht möglich. Deshalb lohnt ein Besuch. Es besteht auch die Möglichkeit, sich über einen **Film** (DVD oder VHS-Video) zu informieren. Informationen:

# Verbandsgemeinden im Kreis

## Verbandsgemeindeverwaltung Gebhardshain

Öffnungszeiten des Rathauses:

montags - freitags 08.30 - 12.00 Uhr

dienstags 14.00 - 16.00 Uhr

donnerstags 14.00 - 18.00 Uhr

Bürgerbüro, donnerstags 08.00 - 19.00 Uhr

Telefon: 02747-809-0

Fax: 02747/809-17

Internetadresse: [www.vggebhardshain.de](http://www.vggebhardshain.de)

E-Mail-Anschrift: [rathaus@gebhardshain.de](mailto:rathaus@gebhardshain.de)

## Verbandsgemeinde Hamm (Sieg)

Im nordwestlichen Bereich des Westerwaldes - beidseitig der Sieg - liegt die Verbandsgemeinde Hamm (Sieg) in landschaftlich reizvoller Umgebung und in günstiger Lage zum Großraum Bonn / Köln. Im Westen und Norden grenzt sie an die zum Land Nordrhein-Westfalen gehörenden Gemeinden Windeck (Rhein-Sieg-Kreis) und Morsbach (Oberbergischer Kreis). Die beiden Verbandsgemeinden Altenkirchen und Wissen begrenzen das Hammer Land im Süden und Osten.

Die Verbandsgemeinde Hamm (Sieg), die einen hohen Freizeit- und Erholungswert besitzt, zählt ca. 13.000 Einwohner und besteht aus 12 Ortsgemeinden, von denen die Ortsgemeinde Hamm (Sieg) mit ca. 3.500



Raiffeisenmuseum

Einwohnern den Mittelpunkt bildet. Diese Gemeinde ist gleichzeitig auch der Sitz der Verbandsgemeindeverwaltung Hamm (Sieg).

Zur Verbandsgemeinde Hamm (Sieg) gehören weiter die Ortsgemeinden Birkenbeul, Bitzen, Breitscheidt, Bruchertseifen, Etzbach, Forst, Fürthen, Niederirsien, Pracht, Roth und Seelbach. Das Gebiet der Verbandsgemeinde Hamm (Sieg) umfasst 4.231 Hektar.

Nicht zu Unrecht wird das Hammer Land im Volksmund auch „Der Garten im Westerwald“ genannt. Der Besucher findet Ruhe und Entspannung in einer Landschaft von verhaltener Schönheit. Täler, Hügel und Berge sowie steile Hänge zu den Bächen und Flüssen sind im bunten Wechsel miteinander vereint. Zahlreiche markierte Wanderwege erschließen die reizvolle Landschaft für den Erholungssuchenden und Wanderer.

Nach heutiger Kenntnis wurde der Ort Hamm (Sieg) zum ersten Mal am 31. März 1131 urkundlich erwähnt.

Ende des 19. Jahrhunderts waren bei den einheimischen Gruben und der Heinrichshütte über 1.200 Menschen beschäftigt.

Nach dem Niedergang des Bergbaues und dem Ende des zweiten Weltkrieges gelang es, im Hammer Land durch eine intensive Industrieansiedlung und die gezielte Förderung vorhandener kleinerer Betriebe eine leistungsfähige Wirtschaftsstruktur mit Industrie, Handwerk und Gewerbe aufzubauen. Durchdachte Ortsplanungen in den Gemeinden ermöglichten die Bereitstellung von Neubaugebieten und somit ein optimales Angebot an Wohnungen.

Die reizvolle Landschaft des Westerwaldes und des Hammer Landes mit zahlreichen Möglichkeiten des Erholens bietet einen Anreiz für den Tourismus. Einer von zahlreichen Anziehungspunkten ist das Franziskaner-Kloster in Marienthal, dessen Gründung auf das Jahr 1667 zurückgeht. Schon ab den Jahren um 1423 bestand hier eine Wallfahrtskirche mit rege Pilgerfähigkeit. Das Kloster Marienthal liegt am Beginn des Marienwanderweges - 23 km Natur pur - . Auf den Spuren der Mönche zwischen den Klöstern Marienthal und Marienstatt entlang der Nister führt der Marienwanderweg durch die malerische Kropbacher Schweiz .

Weltweites Ansehen und internationale Bedeutung erhielt Hamm (Sieg) durch den großen Menschenfreund, Organisator und Begründer des ländlichen Genossenschaftswesens, Friedrich Wilhelm Raiffeisen, der hier am

## Verbandsgemeinden im Kreis

30. März 1818 geboren wurde. Raiffeisens Vater war Bürgermeister der ehemaligen Bürgermeisterei Hamm. Auch der Großvater und Urgroßvater hatten dieses Amt inne, wenn auch unter anderer Bezeichnung. Besucher aus aller Welt sind zu Gast im Raiffeisen-Museum, das in der Raiffeisenstraße steht. Das Museum gewährt dem Besucher einen Einblick in Leben und Werk der historischen Persönlichkeit Friedrich Wilhelm Raiffeisen.

Ein leistungsfähiges Sportzentrum mit Stadion einschließlich aller leichtathletischen Einrichtungen, Hartplatz sowie Tennisplätze wurden im Jahre 1970 in Hamm errichtet. Eine große Dreifachsporthalle kam 1979 hinzu. Dieses Sportzentrum hat mit weiteren Anlagen in der Verbandsgemeinde Hamm den Breitensport aus dem Hammer Land national und international bekannt gemacht.

Das Freibad „Thalhausermühle“ ist das größte Naturfreibad des Westerwaldes mit einer Wasserfläche von 16.000 qm und 15.000 qm Liegewiesen. Max. Wassertiefe 4m.

### Öffnungszeiten 10.00 - 20.00 Uhr.

Das Waldschwimmbad liegt im Seelbachtal innerhalb einer eingezäunten gepflegten Grünanlage. Es wurde 1960 erbaut. Gespeist wird das teilweise in Mauern gefasste Gewässer durch Stollenwasser. Wie die meisten Schwimmbäder teilt sich die „Thalhausermühle“ in einen Nichtschwimmer- und Schwimbereich mit Sprungturm (1 m und 3 m) und Riesenrutsche.

Info: Touristinformation, Lindenallee 2, 57577 Hamm (Sieg),  
Tel.: 02682/952235; Fax: 02682/952276  
E-Mail: [rathaus@hamm-sieg.de](mailto:rathaus@hamm-sieg.de); Internet: [www.hamm-sieg.de](http://www.hamm-sieg.de)

### Öffnungszeiten:

Montag	8.30 Uhr bis 12.00 Uhr und 14.00 Uhr bis 16.00 Uhr
Dienstag	8.30 Uhr bis 12.00 Uhr
Mittwoch	8.30 Uhr bis 12.00 Uhr
Donnerstag	8.30 Uhr bis 12.00 Uhr und 14.00 Uhr bis 18.00 Uhr
Freitag	8.30 Uhr bis 12.00 Uhr

Und nach Vereinbarung

Bürgermeister Rainer Buttstedt  
Lindenallee 2, 57577 Hamm (Sieg)  
Tel.: 02682/952232  
E-mail: [rainer.buttstedt@hamm-sieg.de](mailto:rainer.buttstedt@hamm-sieg.de)

## Verbandsgemeinde Kirchen

Zur Verbandsgemeinde Kirchen (Sieg) gehören die Stadt Kirchen (Sieg) und die Ortsgemeinden Brachbach, Friesenhagen, Harbach, Mudersbach und Niederfischbach mit insgesamt rund 26.000 Einwohner. Die Verbandsgemeinde Kirchen umfasst ein Gebiet von 12.678 ha.

Mit ihrer geographischen Lage im nördlichen Bereich des Bundeslandes Rheinland-Pfalz zum Nachbar Nordrhein-Westfalen ist sie gut über die Bundesautobahn Dortmund-Frankfurt (A 45 Sauerlandlinie) und Köln-Ölpe (A 4) über die Anschlussstellen Freudenberg oder Siegen zu erreichen. Direkte Anbindung an die Bahnlinie Köln-Siegen-Gießen ist gegeben.

Die Verbandsgemeinde Kirchen stellt sich seit einigen Jahren in besonderem Maße die Aufgabe, den veränderten wirtschaftlichen Rahmenbedingungen und strukturellen Veränderungen durch gezielte Wirtschaftsförderung gerecht zu werden.

Mit den Gründungen der Strukturförderungsgesellschaft und der Strukturentwicklungsgesellschaft betreibt die Verbandsgemeinde Kirchen effizientes Standortmarketing für Industrie und Gewerbe und hält so ein modernes kommunales Leistungsangebot mit Kompetenz und Akzeptanz vor; das sich in der Auszeichnung der Landesregierung mit dem Prädikat „Mittelstandsfreundliche Kommune“ bestätigt. Ein gemeinsames Projekt der Strukturförderungsgesellschaft Kirchen mbH, der Wirtschaftsförderungsgesellschaft Kreis Altenkirchen mbH und der Forschungstransferstelle der Universität Siegen ist die Technologietransferagentur (TTA) in Niederfischbach.



Jugendburg Freusburg

## Verbandsgemeinden im Kreis

Kirchen ist Standort des DRK Klinikum Westerwald gGmbH -Elisabeth-Krankenhaus, ein modernes Krankenhaus der Grund- und Regelversorgung.

Nahezu alle kommunalen Basiseinrichtungen sind vorhanden: Kindergärten, Spiel- und Sportplätze, Turn- und Mehrzweckhallen, Tennisplätze, Tennishalle, Sportzentrum, Freibäder und das Freizeitbad auf dem Molzberg, Bürgerhäuser.

Die Verbandsgemeinde Kirchen misst der Qualität der schulischen Ausbildung der Kinder eine hohe Bedeutung zu. Neben Schulkindergarten, 7 Grundschulen, teils mit dem Serviceangebot „Betreuende Grundschule“ besteht in Kirchen die neue Duale Oberschule (DOS). Die Duale Oberschule ermöglicht ein Bildungsangebot, das praxis- und berufsorientiert ist und sämtliche Abschlüsse, die im gegenwärtigen Schulwesen in Hauptschule und Realschule, Berufsschule und Fachoberschule getrennt voneinander vermittelt werden, anbietet.

Berufsbildende Schulen befinden sich in Kirchen und Muderbach, ein Gymnasium und zwei Realschulen in der Nachbargemeinde.

In den Ortsgemeinden stehen Baugrundstücke für Bauwillige zur Verfügung. Eine Hauptaufgabe wird es sein, in den nächsten Jahren weitere Baugebiete auszuweisen und die Erschließung voranzutreiben. Dabei muss der Bestandspflege bestehender Einrichtungen in gleicher Weise Rechnung getragen werden. Mit dem Bau der Park & Ride-Anlage am Bahnhof in Kirchen stellt sich die Sitzgemeinde in besonderer Weise den heutigen Verkehrsanforderungen. Die Förderung des ÖPNV und des SPNV im Verkehrsverbund Rhein-Sieg sind wichtige Bausteine zur Verbesserung der Infrastruktur.

Eine neu gestellte Aufgabe ist die Förderung des Fremdenverkehrs. Der hohe Erholungswert der Landschaft und die bereits vorhandenen Einrichtungen und Sehenswürdigkeiten, beispielsweise das Wasserschloss Crottorf bei Friesenhagen, der Tierpark in Niederfischbach, das Naturdenkmal Druidenstein bei Kirchen-Herkersdorf, die Jugendherberge des Jugendherbergsverbandes Westfalen-Lippe in Kirchen-Freusburg, das Freizeitbad Auf dem Molzberg in Kirchen, Hotels und Gaststätten in den Ortsgemeinden, bieten gute Voraussetzungen.

Der fertiggestellte Asdorftal-Radwanderweg auf der ehemaligen Bahntrasse Kirchen-Freudenberg hat das Freizeitangebot positiv beeinflusst. Im Ver-

bund mit weiteren Angeboten, beispielsweise den Themenwanderwegen „Grubenwanderweg Brachbach und Niederfischbach, Kapellenwanderweg Friesenhagen“ ergeben sich neue Schwerpunkte in der touristischen Vermarktung des Naturraumes „Sieg tal - Wildenburger Land“ in der Region Westerwald. Eine Nordic Walking-Wanderstrecke ist in Vorbereitung. Die Verbandsgemeinde Kirchen (Sieg) versteht sich aber auch, insbesondere mit den Ortsgemeinden Muderbach und Niederfischbach, als „Tor zum Siegerland und Sauerland“. Schritte der interkommunalen Zusammenarbeit werden dabei auch über die Landesgrenze unternommen, um damit Einwohnern und Gästen ein breit gefächertes touristisches Angebot anbieten zu können.

Information:  
Verbandsgemeindeverwaltung Kirchen (Sieg),  
Lindenstraße 1, 57548 Kirchen (Sieg)  
Telefon: 02741 / 688-0; Telefax: 02741 / 688-255  
E-Mail: VG-Kirchen@kirchen-sieg.de  
Internet: [www.kirchen-sieg.de](http://www.kirchen-sieg.de)

### Verbandsgemeinde Wissen

In der überwiegend bewaldeten Hügellandschaft zwischen dem Westerwald und dem Siegerland gelegen, umfasst das Gebiet der Verbandsgemeinde Wissen auf einer Fläche von 92 qkm neben der Stadt Wissen die Ortsgemeinden Birken-Honigsessen, Hövels, Mittelhof, Katzwinkel (Sieg) und Selbach (Sieg) mit insgesamt 16.500 Einwohnern. Verwaltungssitz der Verbandsgemeinde ist die Stadt Wissen (Mittelzentrum, Stadtrechte seit 1969).

Von Nordosten in südwestliche Richtung fließt die Sieg geographisch reizvoll durch das zu 55 % mit Wald bedeckte Gebiet der Verbandsgemeinde Wissen. Im nahen Umfeld gibt es zahlreiche Bachtäler mit der Möglichkeit zum Wandern. Von besonderem kulturhistorischen Interesse ist die barocke Ausstattung der katholischen Pfarrkirche „Kreuzerhöhung“ in Wissen mit der Deckenmalerei von Peter Hecker. Wer durch die Häuserzeilen der Ortsgemeinde Birken-Honigsessen wandert, der befindet sich unversehens vor einem großen kupfernen Zeltdach, das an der Rückfront des von ihm bedeckten Gotteshauses den Boden fast berührt. Im Jahre 1930 wurde diese in ihrer Art einmalige Kirche eingeweiht, welche man nach den Entwürfen des bekannten Kölner Diözesanbaumeisters Prof. Dominikus Böhm erbaute.



## Verbandsgemeinden im Kreis

Eine der wenigen erhaltenen Fachwerkkirchen in Rheinland Pfalz ist die „Heisterkapelle“ (erbaut 1714). Sehenswert ist das mittelalterliche Schloss Schönstein, heute Sitz der Hatzfeldt-Wildenburg'schen Verwaltung.

Die Wirtschaftsstruktur der Verbandsgemeinde war bis zur Stilllegung der Eisenerzgruben 1964 einseitig vom Bergbau geprägt. Als Folge bildete die Montanindustrie einen gewerblichen Entwicklungsschwerpunkt. Bis zur Schließung 1995 war die Firma Krupp-Hoesch größter Arbeitgeber der Stadt. Das einst modernste Stahlwerk Europas wurde nach und nach stillgelegt.

Die Stadt Wissen hat auf dem ehemaligen Werksgelände ein attraktives Gewerbegebiet erschlossen. Heute hat sich dort eine Vielzahl von mittelständischen Betrieben angesiedelt.

Einen Großteil des Walzwerksgeländes hat im Jahre 2003 ein Transport- und Logistikunternehmen erworben. Hier entstanden nach umfangreichen Sanierungs- und Renovierungsmaßnahmen neue Arbeitsplätze in modernen Lager- und Fertigungshallen.

Von wesentlicher Bedeutung für den Gewerbestandort Wissen sind u. a. namhafte ortsansässige Firmen, die im Bereich der Schweißmaschinenteknik, Kunststoffverarbeitung und Containerbau europaweit führend sind. In deren Umfeld haben sich eine Vielzahl von kleineren innovativen Unternehmen angesiedelt. Neben einem umfassenden Angebot im Dienstleistungsbereich, das einem Mittelzentrum entspricht, gibt es vor allem im Stadtkern mit attraktiver Fußgängerzone kleine Betriebe des Einzelhandels. Durch den seit Juni 2004 im Bau befindlichen „RegioBahnhof“ wird Wissen künftig einen Verkehrsverknüpfungspunkt erhalten, der für die Menschen in der gesamten Verbandsgemeinde und darüber hinaus von Bedeutung sein wird. Die Fertigstellung des „RegioBahnhofs“ ist für das Jahr 2006 vorgesehen.

Steigende Bedeutung für die Wirtschaftsstruktur der Verbandsgemeinde Wissen kommt dem Fremdenverkehr zu, dessen Weiterentwicklung der hohe Freizeitwert des „Wisserlandes“ entgegenkommt. Die Stadt Wissen ist seit 1971 staatlich anerkannter Luftkurort; die Ortsgemeinden Katzwinkel (Sieg) und Mittelhof sind anerkannte Fremdenverkehrsgemeinden. Wissen verfügt über ein Sportzentrum sowie ein beheiztes Hallen- und Freibad mit Beachvolleyballanlage. Sportplätze sind in allen Ortsgemeinden vorhanden, ebenso gibt es ein Reit- u. Freizeitzentrum (Wissen-Köttinger-

höhe), eine beleuchtete Skipiste mit Lifanlage. In Katzwinkel-Wingendorf wird ein Motor- und Segelflugplatz betrieben. Des Weiteren sind Schieß-, Angel-, Kanu- und Kegelsport von Bedeutung. In der Ortsgemeinde Mittelhof befindet sich der Campingplatz „Im Eichenwald“ und der Mobilheimpark „Im Teufelsbruch“. Den Wanderfreunden stehen zahlreiche Wanderwege zur Verfügung, u. a. der durch mehrere Ortsgemeinden führende Rundwanderweg „Alter Fürstenweg“. Nicht nur die Attraktivität und Angebotsvielfalt in Hotel und Gastronomie machen „Lust auf Wissen“.

Die Verbandsgemeinde Wissen ist Schulstandort mit Realschule, Gymnasium und Berufsbildender Schule, Sonderschulen und dem Christlichen Jugenddorf. Daneben gibt es ein Krankenhaus (Abteilungen Innere Medizin und wohnortnahe Psychiatrie) mit ständig besetzter Rettungswache.

Das kulturelle Leben in der Verbandsgemeinde wird von zahlreichen Vereinen, teilweise mit langer Tradition, getragen (St. Sebastianus Schützenbruderschaft 1402 Schönstein e.V.; Wissener Schützenverein 1870 e.V.). Wissen pflegt seit 1968 eine Städtepartnerschaft mit Chagny (Burgund, Frankreich), seit 1983 mit Letchworth (Herfordshire, England) und seit 2000 mit Krapkowice (Oberschlesien, Polen). Darüber hinaus ist die Ortsgemeinde Katzwinkel (Sieg) mit der in Thüringen gelegenen Gemeinde



**Glockenturm  
in Birken-Honigsessen**

## Verbandsgemeinden im Kreis

Kefferhausen partnerschaftlich verbunden. Die Ortsgemeinde Mittelhof begründete Ende Mai 2003 eine Partnerschaft mit der polnischen Gemeinde Pietna (Landkreis Krapkowitz, Oberschlesien).

In einer großen Auftaktveranstaltung am 23.05.2000 wurde die „Zukunftsschmiede Verbandsgemeinde Wissen“ ins Leben gerufen. In vier offenen Arbeitskreisen (Kultur, Jugend/Bildung, Wirtschaft/Regionalentwicklung und Tourismus/Fremdenverkehr) arbeiten Bürgerinnen und Bürger an Projekten mit. Diese sehr engagierten Arbeitskreise bieten jedes Jahr aufs Neue attraktive und gut besuchte Veranstaltungen an.

Für kulturelle Highlights in der Region sorgt der im Jahre 2002 gegründete Verein „kulturWERKwissen e.V.“ In Zusammenarbeit mit einem ortsansässigen Transport- und Logistikunternehmen und mit finanzieller Unterstützung der Verbandsgemeinde und der Stadt Wissen plant der Verein die einstige Ausbildungs- und Reparaturwerkstatt auf dem Gelände des ehemaligen Walzwerkes in eine Veranstaltungshalle umzuwandeln. Musik, Theater und andere Events der Wissener eigenART kommen dann im Ambiente einer alten Industriehalle optimal zur Geltung.



Info: Verbandsgemeindeverwaltung Wissen, Postfach 1463,  
57532 Wissen  
Tel.: 02742/939-0; Fax: 02742/939-200  
Internet: [www.lust-auf-wissen.de](http://www.lust-auf-wissen.de); e-mail: [info@rathaus-wissen.de](mailto:info@rathaus-wissen.de)

### Stadt Herdorf

Einst prägten Bergwerke, Hütten und Abraumbalden den Ort im Hellertal. Mit rd. 7.300 Einwohnern ist die Stadt (seit 1981 Stadtrechte) Bindeglied zwischen NRW und Rheinland-Pfalz.

Die Nähe zur Autobahn Frankfurt-Dormund (12 km) macht Herdorf zu einem attraktiven Standort.

Herdorfs Stadtteil Dermbach ist seit 1970 anerkannter Erholungsort. Hier befindet sich auch die Jugend- und Freizeitstätte „Concordia“ des Katholischen Zentrums zur Förderung der polnischen Sprache und Tradition in Deutschland. Für den Sportbegeisterten bietet die Hellerstadt auf drei modernen Sportplätzen, einer Großsporthalle, drei Turnhallen, auf Tennisplätzen und im Winter mit Skiliften genügend Sportmöglichkeiten und die vielfältigsten Sportveranstaltungen rund ums Jahr.

Kultur wird in Herdorf groß geschrieben. Den Museumsfreunden bietet das Bergbaumuseum des Kreises im Stadtteil Sassenroth alles Wissenswerte über die bergbauliche Vergangenheit und Tradition der gesamten Region.

Auch Theater und Musik werden in der Hellerstadt ganz groß geschrieben. Seit mehr als vierzig Jahren gastieren auf der Bühne des Hüttenhauses alle großen deutschen Schauspieler und Tourneebühnen sowie die vielversprechenden Talente der klassischen und zeitgenössischen Musik. Im Knappensaal, mitten in Herdorfs Ortskern, haben ein Laienspieltheater und andere volkstümliche Veranstaltungen einen festen Standort gefunden. Zum großen Rosenmontagszug, der seit über 100 Jahren eine feste Tradition hat, kommen viele Tausend Besucher.

Darüber hinaus tragen über 60 Vereine und Verbände dazu bei, dass sich ein reges gesellschaftliches, kulturelles und sportliches Leben entwickelt hat.

Stolz sind die Herdorfer auf ihren berühmtesten Sohn, den Fotografen August Sander, der in Herdorf das Licht der Welt erblickte und zum Ehrenbürger der Stadt ernannt wurde.



**Bergbaumuseum Herdorf-Sassenroth**

# Neubaugemeinden und geplante Baugemeinden

Ort	Baugebiet	Fertigstellung	Anzahl der Bauplätze
<b>Verbandsgemeinde Altenkirchen</b>			
Almersbach	Auf m Eichhahn II	2005	25
Eichelhardt	Auf dem Kornfeld II	fertig	2
Gieleroth	Hinter Eichelhardts Garten	fertig	7
Helmenzen	Im Heiter	fertig	30
Michelbach	Oberer Dorfgarten	fertig	1
Rettersen	Hinter der Endgeswiese	fertig	18
Weyerbusch	Kanalstraße	fertig	5

<b>Verbandsgemeinde Betzdorf</b>			
Ort	Baugebiet	Fertigstellung	Anzahl der Bauplätze
Betzdorf	Alsberg	fertig	17

<b>Verbandsgemeinde Daaden</b>			
Ort	Baugebiet	Fertigstellung	Anzahl der Bauplätze
Daaden	Bergstraße	fertig	27
Emmerzhausen	Weidenstrauch	fertig	5
Niederdreisbach	Neue Hoffnung	2002-2004	16
Nisterberg	Unter der Bitze	fertig	20
Schulzbach	Bühnhardt II	fertig	32
Friedewald	Vorm Heckelchen	2004-2005	17
Weitefeld	Fortsetzung Waldweg	fertig	53

<b>Verbandsgemeinde Flammersfeld</b>			
Ort	Baugebiet	Fertigstellung	Anzahl der Bauplätze
Flammersfeld	Am alten Graben	fertig	56
Güllesheim	Auf dem Heidenstück	fertig	24
Horhausen	Auf dem Acker	fertig	37

<b>Verbandsgemeinde Gebhardshain</b>			
Ort	Baugebiet	Fertigstellung	Anzahl der Bauplätze
Dickendorf	Auf dem Hof	2006	29
Elben	Neuer Garten II	fertig	13
Elkenroth	Heistern	fertig	32
	Parkstraße	fertig	20
Gebhardshain	Auf dem Lieberg	fertig	26
	Steimelgarten	2005	9
	Eckewieschen	2005	51
Kausen	Auf der Gasse	fertig	20
	Käuser Steimel	2005/2006	
Malberg	Im Erlengarten	2006/2007	28
Nauroth	Birtswiese II	2005	40
Rosenheim	Junkernplatz/Hofeichenwiese	2006/2007	41
Steinebach	Struthweiden	fertig	10
	Unter dem Himmelsberg	2005	16
Steineroth	In der hinteren Dorfweide	fertig	3

Ort	Baugebiet	Fertigstellung	Anzahl der Bauplätze
<b>Verbandsgemeinde Hamm</b>			
Bitzen	Auf m Gassenfeld		18
Eitzbach	Friedhofstraße	fertig	42
	Im Wiesengrund		16
Forst	Forst Süd	fertig	18
Forst-Seifen	Irlenweg	fertig	5
Fürthen	Auf dem Auschenfeld II	fertig	25
Hamm	Zischen den Wegen		16
	Auf der Auerhard	fertig	61
	Auf dem Hüttenberg		28
Roth	Auf m Gräfenthal		10

<b>Verbandsgemeinde Kirchen</b>			
Ort	Baugebiet	Fertigstellung	Anzahl der Bauplätze
K.-Herkersdorf	Auf der Sohle	fertig	33
K.-Wingendorf	Oberste Wegscheide	2007	15
K.-Katzenbach	In der Dorfweide	fertig	9
K.-Wehbach	In den Bitzen	fertig	4
Kirchen	Brühlhof	fertig	2
Mudersbach	Die Stroth	2005	100
	In der Bachweide	fertig	2
Haarbach	In der Betz	fertig	5
Niederfischbach	Auf dem Looskittel	fertig	7
Friesenhagen	Auf dem Krängel	fertig	2
	Auf dem Beienbach	2005	8
	Mühlenhof	2006	10
Brachbach	Häslich II	fertig	10
	Weigands Häslich	2005	24

<b>Verbandsgemeinde Wissen</b>			
Ort	Baugebiet	Fertigstellung	Anzahl der Bauplätze
Wissen	Auf den Hüllen/Auf dem Küppel	fertig	57
	Auf den Weiden		55
Birken-Honigsessen	Auf dem Suer	fertig	40
	Tiergartenstraße		15
	An der Birkener Kapelle		35
Hövels	Siegenthal	fertig	36
Katzwinkel (Sieg)	Oberkatzwinkel II		21
Mittelhof	Im Steckensteiner Wald	fertig	12
	Heuweg		12
Selbach (Sieg)	Im Wolfskaulengarten I	fertig	3
	Im Wolfskaulengarten II	fertig	6
	Im Wolfskaulengarten III		23

<b>Stadt Herdorf</b>			
Ort	Baugebiet	Fertigstellung	Anzahl der Bauplätze
Herdorf	Kesselstruth	fertig	20
	Feldweg	2005	60

# Die Westerwaldbahn

## Von der Kleinbahn zum regionalen Verkehrsunternehmen

Die kreiseigene Westerwaldbahn kann auf eine über 90-jährige Tradition zurückschauen. Im Jahr 1913 wurde die Nebenbahn Scheuerfeld-Bindweide-Nauroth eingeweiht. Die neue Bahnstrecke ersetzt eine Schmalspurbahn, die bis zu diesem Zeitpunkt das Erz der Grube Bindweide zur Verhüttung ins Siegtal befördern konnte. Nach der Schließung der Grube Bindweide und dem Wegfall der Schottertransporte aus den Brüchen im Gebhardshainer Land, ist es jedoch immer wieder gelungen neue Verkehre für die WEBA zu gewinnen. Heute sind auf dem Streckenabschnitt Scheuerfeld-Weitfeld drei Dieselloks im Einsatz, die jährlich ca. 80.000 Tonnen Güter befördern.

Die Omnibusabteilung der WEBA setzt im Raum Betzdorf-Gebhardshain-Hachenburg 22 Busse im Linienverkehr ein. Die Busse befördern jährlich ca. 1,3 Millionen Personen. Seit 2002 bedient die WEBA gemeinsam mit der RMV Koblenz eine Regiobuslinie von Hachenburg zum ICE-Bahnhof Montabaur.

Seit dem Jahr 1994 ist die WEBA auch wieder im Schienenpersonenverkehr (SPNV) tätig. Die von der Stilllegung bedrohte Strecke Betzdorf-Daaden wurde mit Hilfe des Landes Rheinland-Pfalz und der Deutschen Bahn AG saniert und übernommen. Es wird ein ganztägiger Stundentakt (Rheinland-Pfalz-Takt) angeboten. Die Verkehrsleistungen werden durch den SPNV-Zweckverband Nord als Aufgabenträger bestellt. Nach einer europaweiten Ausschreibung werden die SPNV-Leistungen auf der Strecke Betzdorf-Herdorf-Dillenburg seit 1999 durch die HellertalBahn erbracht. Bei diesem Gemeinschaftsunternehmen der WEBA, der Hessischen Landesbahn und der Siegener Kreisbahn ist die WEBA die betriebsführende Bahn. Der Verkehr wird mit drei neuen, modernen Triebwagen durchgeführt. Die Besucherresonanz ist sehr positiv.

Auch im Güterverkehr hat die WEBA seit 1998 in Kooperation mit DB Cargo weitere Aufgaben übernommen. Dies wurde durch die Beschaffung von zwei neuen, großen Lokomotiven möglich. Der Kooperationsraum reicht bis nach Altenkirchen und beinhaltet auch die Bedienung der Strecke Altenkirchen-Raubach. Im Kooperationsraum werden jährlich 120.000 Tonnen Güter befördert.

Ab Dezember 2004 wird die vectus Verkehrsgesellschaft den SPNV im gesamten Westerwald und im Taunus abwickeln. Dieses neue Gemeinschaftsunternehmen der WEBA und der Hessischen Landesbahn wurde nach dem Gewinn einer europaweiten Ausschreibung gegründet. Vectus setzt im Auftrag der RMV und des Zweckverbandes SPNV Nord 28 neue Triebwagen vom Typ Lint 41 und Lint 27 ein.



## Westerwaldbahn

gmbh

**Kraftverkehrsbetrieb**

Linien- und Mietwagenverkehr



**Bahnbetrieb**

Güter- und Personenverkehr



**Ihr Partner für Transport auf Schiene und Straße**

Tel. (0 27 47) 92 21 0 · Fax: (0 27 47) 92 21 20

**e-Mail: [info@westerwaldbahn.de](mailto:info@westerwaldbahn.de) · [www.westerwaldbahn.de](http://www.westerwaldbahn.de)**

# Senioreneinrichtungen, Beratungs- und Koordinierungsstellen für alte Menschen

## ALTENHEIME

Theodor-Fliedner-Haus	Altenpflegezentrum	Annegret Bornschein-Zimmermann	Theodor-Fliedner-Straße, 57610 Altenkirchen	02681-4021
Altenzentrum St. Josef e.V.	Altenpflegezentrum	Marc Gabelmann	Elly-Heuss-Knapp-Str.29, 57518 Betzdorf	02741-2960
AD MEDICA HUMANA E	Seniorenstift GmbH	Klaus Mesken	Freiheitsstr. 9-11, 57587 Birken-Honigsessen	02742-95000
Seniorenheim Weinbrenner	Haus Flammersfeld GmbH	Michaela Frorath	Rheinstr. 14, 57632 Flammersfeld	02685-8080
		Monika Remy		02661/64262
Caritasheim St. Klara	Altenpflegeheim	Gabriele Vaccalluzzo	Strahlenbach 10, 51598 Friesenhagen	02734-28020
St. Vinzenzhaus	Altenpflegeheim	Markus Hahmann	Betzdorfer Str. 6, 57580 Gebhardshain	02747-91260
Friedrich Wilhelm Raiffeisen	Evang. Altenpflegezentrum	Doris Gibhard	Fürthener Str. 5, 57577 Hamm / Sieg	02682-960990
Altenzentrum a. d. Sieg gGmbH	Evang. Altenpflegezentrum	Charlotte Wever	Austraße 30a, 57548 Kirchen	02741-6810
Seniorenresidenz „Villa Moritz“		Volker Münker/Roland Nöh	Freusburger Str. 20, 57548 Kirchen-Wehbach	02734/ 47500/47510
Altenpflegezentrum Mehren GmbH	Altenpflegezentrum	Michaela Giehl	Zum Lichtenberg 1, 57635 Mehren	02686-8095
St. Barbara	Altenpflegeheim	Maria Pfeiffer-Keysers	Rosenstr. 4, 57555 Mundersbach	02745-92100
Haus Mutter Teresa		Rainer Rödder	An der Stürze 2, 57572 Niederfischbach	02734/4330
Haus am Park	Altenpflegeheim	Maria Walter-Schützeichel	Hauptstr. 26, 57632 Niedersteinebach	02687-791
Seniorenresidenz Waldhof	Altenpflegeheim	Angelika Naumann	Hauptstr., 57632 Schürdt	02685-980620
St. Josef	Seniorenzentrum	Uwe Schernus	Bröhlalstr. 15, 57537 Wissen	02742-9399
St. Hildegard	Altenpflegeheim	Reinhold Stock	Talstr. 18, 57537 Wissen	02742-706259

### SENIORENRESIDENZ WEINBRENNER

#### „AM ROSENBERG“ GMBH



### SENIORENHEIM WEINBRENNER

#### HAUS FLAMMERSFELD GMBH



Auf Ihren Anruf oder Besuch freuen sich

Geschäftsleitung: Monika Remy, Telefon 0 26 61 / 6 42 62

Heimleiter: Thomas Mühlhausen

Rosenbergerstraße 27

56579 Hardert

Telefon 0 26 34 / 96 93-0

Telefax 0 26 34 / 92 17-71

Rheinstraße 14

57632 Flammersfeld

Telefon 0 26 85 / 80 80

Telefax 0 26 85 / 8 08-1 00



Seniorenresidenz Waldhof

## Schürdt

Schürdt befindet sich zwischen Altenkirchen und Flammersfeld an der B 256.

Unser Haus erreichen Sie über die Einfahrt zum Wildpark.

Unser Seniorenheim hat es sich zur Aufgabe gemacht, Ihnen die Möglichkeit zu geben, in angenehmer Atmosphäre zu wohnen und von freundlichen, hilfsbereiten und fachlich kompetenten Mitarbeitern umsorgt zu werden. (Rekonstruktion/Modernisierung im Jahre 2002)

Überzeugen Sie sich selbst und besichtigen Sie unser Haus nach einer Terminabsprache.

Informationen erhalten Sie jederzeit durch unser geschultes Fachpersonal.

57632 Schürdt/Ww. • Waldhof 1

Tel. 02685 / 980620 • Fax 02685 / 9806232

e-mail: [info@seniorenresidenz-waldhof.de](mailto:info@seniorenresidenz-waldhof.de)

Web: [www.seniorenresidenz-waldhof.de](http://www.seniorenresidenz-waldhof.de)

## HAUS TANNENHOF



*Gemeinsam statt einsam!*

Professionell pflegen, dabei auch eigene Wege gehen, Fähigkeiten im Alter ansprechen um die Lebensqualität zu verbessern: Das ist unser Ziel!!!

Dazu gehören: Therapie nach Wochenplan, Seelsorge, Einzelgespräche, Gottesdienste und Andachten kat./evg., wöchentl. Einkaufsfahrten/Ausflüge, Urlaub für Bewohner, umfangreiches Festprogramm, offene Altenarbeit durch Soz.-Dienst Udo Albrecht, (Tel.-Durchwahl 20), Angehörigenabend vierteljährlich.

Gerontopsychiatrische Fachabteilung

Ein Alten- und Pflegeheim mit 47 Einzel- und Doppelzimmern (teilw. elektr. Pflegebetten, TV-Kabelanschluß und Telefon auf jedem Zimmer, 4 Sonnenterrassen u.v.m.)

57629 Heimborn-Ehrlich · Tel.: 0 26 88-95 14-0 · Fax: 95 14-13  
e-Mail: [haustannenhof@t-online.de](mailto:haustannenhof@t-online.de)  
[www.haustannenhof.de](http://www.haustannenhof.de)

Es geht uns nicht darum, dem Leben mehr Jahre zu schenken. Entscheidend ist, **den Jahren mehr Leben zu geben!** So der Leitsatz von AD MEDICA HUMANA<sup>®</sup>, dem Träger der Seniorenheime Birken und Dreifelden.



Wir bieten Langzeit-, Kurzzeit- oder Tagespflege. Zu fairen, günstigen Preisen, in einer Einrichtung, die sich Ihren Wünschen anpasst.

**Für Rückfragen und Heimaufnahmen ist unser Bereitschaftsdienst rund um die Uhr erreichbar.**

**Seniorenheim Birken**

Freiheitsstraße 9 - 11

57587 Birken - Honigsessen

Telefon: 0 27 42 / 95 00 - 0

Fax: 0 27 42 / 95 00 - 23

E-Mail: [zentrale@ad-medica-humanae.de](mailto:zentrale@ad-medica-humanae.de)

[www.ad-medica-humanae.de](http://www.ad-medica-humanae.de)

Einrichtungen der

**AD MEDICA  
HUMANA<sup>®</sup>**  
Seniorenstiftung GmbH

# Senioreneinrichtungen, Beratungs- und Koordinierungsstellen für alte Menschen

## BERATUNGS- UND KOORDINIERUNGSSTELLEN

BeKo-Stelle AHZ Altenkirchen/Flammersfeld	Ute Lange	Leuzbacher Weg 31, 57610 Altenkirchen	02681-4055
BeKo-Stelle AHZ Betzdorf/Gebhardshain	Karin Neuhausen	Elly-Heuss-Knapp-Str.12, 57518 Betzdorf	02741-970551
BeKo-Stelle AHZ Herdorf/Daaden	Matthias Hess	Friedrichstr. 5, 5762 Herdorf	02744-930312
BeKo-Stelle AHZ Kirchen	Franz-Josef Heer	Bahnhofstraße 12, 57548 Kirchen	02741-930167
BeKo-Stelle AHZ Wissen/Hamm	Michael Weller	Rathausstr. 39a, 57537 Wissen	02742-910556

## BETREUUNGSVEREINE

Sozialdienst Kath. Frauen u. Männer im Kreis Altenkirchen e.V.	Christa Leyendecker	Kolpingstr. 53, 57518 Betzdorf	02741-24920
Betreuungsverein im Diakonischen Werk e.V.	Wolfram Westphal	Stadthallenweg 16, 57610 Altenkirchen	02681-800820
Betreuungsverein der AWO Arbeiterwohlfahrt Altenkirchen e.V.	Holger Ließfeld	Wiedstr. 1, 57610 Altenkirchen	02681-987387

## Alten- und Pflegeheime

**ST. VINZENZHAUS / GEBHARDSHAIN**  
**ST. BARBARA / MUDERSBACH**

Die caritas trägergesellschaft trier e.V. ist ein kirchlicher Träger von Altenhilfeeinrichtungen, Krankenhäusern und Fachkliniken in mehreren Bundesländern mit über 30 Einrichtungen

# Herzlich willkommen



caritas trägergesellschaft trier e.V.

**St. Vinzenzhaus**  
Betzdorfer Str. 6-8  
57580 Gebhardshain  
Tel.: 02747/91260

**St. Barbara**  
Rosenstr. 4  
57555 Mudersbach  
Tel.: 02746/92100



In unseren Alten- und Pflegeheimen finden Sie:

- Vollstationäre Wohn- und Pflegeplätze in Einzel- und Doppelzimmern
- Kurzzeitpflege
- Tagesangebote für Senioren
- Mittagstisch für Gäste

Für alle Informationen rund um Pflege und Heimaufenthalt stehen Ihnen unsere Teams gerne zur Verfügung.



# Altenpflegezentrum Mehren



- Das Altenpflegezentrum Mehren ist ein Ort der Gemeinschaft, der Nähe und Mitmenschlichkeit, in dem pflegebedürftige Menschen ihr Leben in Würde und einer familiären Atmosphäre verbringen können.
- Jeder einzelne Bewohner ist für uns eine Persönlichkeit, auf deren Wünsche und Nöte wir ganz individuell und liebevoll eingehen.
- Unser oberster Grundsatz lautet, ein Haus zu schaffen, das Ihnen, unseren Gästen, einen schönen Kurzurlaub bieten oder ein neues Zuhause werden soll. Ein Zuhause mit allen Möglichkeiten und Voraussetzungen, um mit Gleichgesinnten in Kontakt zu treten und neue **Lebensfreude** zu erfahren.
- Um unseren Bewohnern einen abwechslungsreichen Tagesablauf bieten zu können, haben sich unsere Mitarbeiter der Beschäftigungstherapie ein vielseitiges Programm ausgedacht.

Sind Sie sich noch nicht sicher?  
Dann können Sie auch gerne einen Tag **unverbindlich** in unserer Gemeinschaft verbringen.

**Bei Interesse schicken wir Ihnen gerne eine Informationsmappe zu.**



Altenpflegezentrum Mehren  
Zum Lichtenberg 1  
57635 Mehren  
Telefon 0 26 86 / 80 95  
Fax 83 52  
[www.altenpflegezentrum-mehren.de](http://www.altenpflegezentrum-mehren.de)  
e-mail: [Altenpflegezentrum-mehren@t-online.de](mailto:Altenpflegezentrum-mehren@t-online.de)  
Ansprechpartnerin: Michaela Giehl



# Altenzentrum St. Josef

*Alles unter  
einem Dach!*

## Alten- und Pflegeheim

- 92 Plätze, 52 EZ, 20 DZ, inkl. Kurzzeitpflege
- alle Zimmer sind mit Balkon und Naßzelle ausgestattet
- Freizeitaktivitäten und kreative Beschäftigungen durch Sozialpädagogin
- Menüwahl (eigene Küche)
- Cafeteria
- Schwimmbad
- Kegelbahn
- Friseur im Haus
- 3 Gästezimmer für Angehörige
- Probewohnen

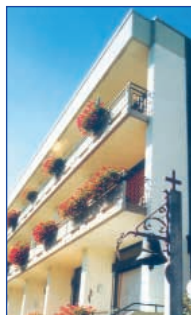

## Fachklinik für Geriatrische Rehabilitation

Ältere Menschen, die beispielsweise einen Schlaganfall erlitten haben, sich Operationen am Skelettsystem unterziehen mußten, die an schwerer Osteoporose leiden oder denen ein Bein amputiert werden mußte – sie alle sind nach ihrem Aufenthalt im Akutkrankenhaus mit 40 Betten bei uns in der Geriatrischen Rehabilitation gut aufgehoben. Denn wir helfen ihnen, das Leben wieder selbständig meistern zu können. Das tun wir mit aktivierender, rehabilitativer Therapie und Pflege.

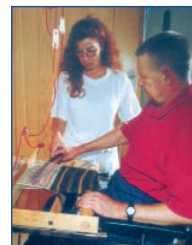

Wenn sie schon wieder fit für Zuhause sind, aber noch bestimmte Fähigkeiten trainieren müssen, hilft ihnen unsere Tagesklinik mit 6 Plätzen weiter. Sie leben bereits wieder in ihrer häuslichen Umgebung, kommen aber wochentags in die Klinik und absolvieren hier ihr persönliches Trainingsprogramm.



## Tagespflege

Die Tagespflege wendet sich an Seniorinnen und Senioren,

- die aufgrund körperlicher und/oder psychischer Erkrankungen oder Behinderungen zusätzliche Betreuung und pflegerische Unterstützung benötigen,
- die alleine leben, Kontakte suchen und mit anderen den Tag verbringen möchten, um einer Vereinsamung und Isolation vorzubeugen,
- die weiterhin zu Hause leben möchten, obwohl sie tagsüber Betreuung und Pflege benötigen,
- wenn Angehörige eine Entlastung suchen oder aus beruflichen Gründen die Pflege nicht durchführen können.

Innerhalb der Gruppe bieten wir z.B.:

- Vorlesen aus der Tageszeitung
- Seniorengymnastik
- Gedächtnistraining
- Ausflüge in die Umgebung
- Alltagsgestaltung usw.



**Sie leben alleine?  
Sie haben Angst, weil Sie nicht wissen ob Sie in einer Notfallsituation in der Lage sind das Telefon zu erreichen und die richtige Nummer zu wählen? Diese Angst kann Ihnen genommen werden!  
Der Haus - Notruf gibt Ihnen rund um die Uhr die Sicherheit die Sie brauchen. Und das zu günstigen Preisen!**

## Seniorenwohnungen

Wer im Alter unabhängig bleiben möchte, aber die Sicherheit und Professionalität eines Altenheimes sucht, für den sind unsere 30 altengerechten Wohnungen die richtige Adresse. 2 Zimmer plus Küche und Bad, dazu ein kleiner Abstellraum und ein geschützter Balkon. Sie haben die Wahl zwischen 45 und 53 Quadratmetern Wohnfläche. Hier bieten wir Ihnen auch einen gesonderten Servicevertrag an.



Unser Leitbild ist die christliche Führung des Altenzentrums Betzdorf. Wir nehmen den Auftrag des Evangeliums ernst und bemühen uns, ganzheitlich um den Menschen und sein Wohl zu kümmern.

1. Wir achten die Menschen unabhängig von Volkszugehörigkeit, Religion, Geschlecht, gesellschaftlichem Ansehen, Einkommen und Alter.
2. Wir begleiten Sterbende in ihrer letzten Lebensphase und lassen sie in ihren letzten Stunden nicht allein.

Wir bieten Gottesdienste, Andachten sowie persönliche Gespräche an, um einen Ort der Gemeinschaft, Lebensfreude und Geborgenheit zu schaffen.

**Altenzentrum St. Josef**

**Elly-Heuss-Knapp-Str. 29 • 57518 Betzdorf**

**Tel. 0 27 41 / 29 6 - 0 / - 2 18 / - 2 24 • Fax 0 27 41 / 29 6 - 2 75**

**Internet: [www.az-betzdorf.de](http://www.az-betzdorf.de)**

# Beratungsstellen

## Beratungsstellen allgemein

Aids-Beratungsstelle  
Kreisverwaltung Altenkirchen  
Gesundheitsamt  
Gabriele Funken-Haubrich  
In der Malzdürre 7  
57610 Altenkirchen  
Tel.: 02681/81-2731  
E-Mail: [Gabriele.Funken-Haubrich@kreis-ak.de](mailto:Gabriele.Funken-Haubrich@kreis-ak.de)  
[www.kreis-altenkirchen.de](http://www.kreis-altenkirchen.de)

Beratungsbüro „Frau & Beruf“  
Neue Kompetenz  
Anke Hollatz-Graf \* Anke Richter  
Wilhelmstr. 28  
57610 Altenkirchen  
Tel.: 02681/986129  
Fax: 02681/986134  
E-Mail: [buero@neuekompetenz.de](mailto:buero@neuekompetenz.de)  
[www.neuekompetenz.de](http://www.neuekompetenz.de)

Beauftragte für Chancengleichheit am Arbeitsmarkt  
Agentur für Arbeit Neuwied  
Gisela Kretzer  
Julius-Remy-Str. 4  
56564 Neuwied  
Tel.: 02631/891-560  
Fax: 02631/891-599  
E-Mail: [neuwied.bca@arbeitsagentur.de](mailto:neuwied.bca@arbeitsagentur.de)  
[www.arbeitsagentur.de](http://www.arbeitsagentur.de)

Frauenhaus Westerwald  
Ein Haus für mißhandelte Frauen und ihre Kinder  
Büro & Beratungsladen:  
Frauen für Frauen e. V.  
Postfach 11 52  
57620 Hachenburg  
Tel.: 02662/5888  
Fax: 02662/1297  
E-Mail: [frauenhaus-westerwald@t-online.de](mailto:frauenhaus-westerwald@t-online.de)  
(Aufnahmen sind Tag und Nacht möglich)

Sozialverband VdK  
Kreisgeschäftsstelle  
Leuzbacher Weg 32  
57610 Altenkirchen  
Tel.: 02681/6233  
Fax: 02681/1387  
E-Mail: [kv-altenkirchen@vdk.de](mailto:kv-altenkirchen@vdk.de)  
[www.vdk-ak.de](http://www.vdk-ak.de)

Weißer Ring  
c/o Jürgen Pfeifer  
Wilhelmstr. 20  
57610 Altenkirchen  
E-Mail: [info@weisser-ring.de](mailto:info@weisser-ring.de)  
[www.weisser-ring.de](http://www.weisser-ring.de)

DGB - Deutscher Gewerkschaftsbund  
Friedrichstr. 17  
57518 Betzdorf  
Tel.: 02741/1071 u. 1072  
E-Mail: [Franz.Schwarz@dgb.de](mailto:Franz.Schwarz@dgb.de)  
[www.dgb.de](http://www.dgb.de)

Beratungsstelle für Kinder, Jugendliche  
und Erwachsene des Ev. Kirchenkreises  
Altenkirchen  
Wolfgang Fanter  
Stadthallenweg 12  
57610 Altenkirchen  
Tel.: 02681/3961  
Fax: 02681/800 849  
E-Mail: [beratungsstelle@kk-ak.de](mailto:beratungsstelle@kk-ak.de)  
[www.kk-ak.de](http://www.kk-ak.de)

Lebensberatung Betzdorf  
Beratungsstelle des Bistums Trier  
Stefan Ewald  
Bergstr. 1  
57518 Betzdorf  
Tel.: 02741/1069  
Fax 02741/971398  
E-Mail: [lb.betzdorf@t-online.de](mailto:lb.betzdorf@t-online.de)

Deutscher Kinderschutzbund  
Ortsverein Betzdorf-Kirchen e.V.  
Decizer Str. 1  
57518 Betzdorf  
Tel.: 02741/6725  
Fax: 02741/60424

Deutscher Kinderschutzbund  
Ortsverein Altenkirchen e.V.  
Wilhelmstr. 33  
57610 Altenkirchen  
Tel.: 02681/70209  
Fax: 02681/988861  
E-Mail: [info@kinderschutzbund-altenkirchen.de](mailto:info@kinderschutzbund-altenkirchen.de)  
[www.kinderschutzbund-altenkirchen.de](http://www.kinderschutzbund-altenkirchen.de)

## Schwangerenberatungsstellen

Kath. Schwangerenberatung  
des Bistums Trier  
Caritasverband für die Region Rhein-Wied-Sieg  
Birgit Pfeifer \* Stefanie Breiderhoff  
Wagnerstr. 1  
57518 Betzdorf  
Tel.: 02741/976012  
Fax: 02741/976060  
E-Mail: [caritas.betzdorf@t-online.de](mailto:caritas.betzdorf@t-online.de)  
[www.caritas-betzdorf.de](http://www.caritas-betzdorf.de)

Beratungsstelle für Kinder,  
Jugendliche und Erwachsene  
des Ev. Kirchenkreises  
Schwangerenberatung / Schwangerschaftskonflikt-  
beratung  
Nicole Best  
Stadthallenweg 12  
57610 Altenkirchen  
Tel.: 02681/3961  
Fax: 02681/800 849  
E-Mail: [beratungsstelle@kk-ak.de](mailto:beratungsstelle@kk-ak.de)  
[www.kk-ak.de](http://www.kk-ak.de)

# Beratungsstellen

Außenstelle in Betzdorf  
Antje Daub-König \* Christiane Mayer  
Rainstr. 1  
57518 Betzdorf  
Tel.: 02741/934234

ProFamilia  
Beratungsstelle Hachenburg  
Steinweg 13  
57627 Hachenburg  
Tel.: 02662/945141  
Fax: 02662/945143  
E-Mail: profahachenburg@hotmail.com

## Schuldner- u. Insolvenzberatungsstellen

Diakonisches Werk des  
Ev. Kirchenkreises Altenkirchen  
U. Duckert-Epperlein \* Ute Weber \* M. Schüller  
Stadthallenweg 16  
57610 Altenkirchen  
Tel.: 02681/800820  
Fax: 02681/800882  
E-Mail: diakonie.altenkirchen@t-online.de  
www.kk-ak.de

Caritasverband Betzdorf  
Dagmar Moschner-Franken  
Wagnerstr. 1  
57518 Betzdorf  
Tel.: 02741/976025  
Fax: 02741/976060  
E-Mail: caritas.betzdorf@t-online.de  
www.caritas-betzdorf.de

## Gleichstellungsstelle / Frauenverbände

Gleichstellungsbeauftragte des  
Landkreises Altenkirchen  
Kreisverwaltung Altenkirchen  
Parkstr. 1  
57610 Altenkirchen

Margit Strunk  
Tel.: 02681/812016  
E-Mail: Margit.Strunk@kreis-ak.de

AsF Arbeitsgemeinschaft  
sozialdemokratischer Frauen  
Anke Schneider  
Schulstr. 32  
57518 Betzdorf  
Tel.: 02741/24804 (pri.)  
oder 02741/62217 (di.)  
Fax: 02741/930 330

Arbeitsgemeinschaft Bündnisgrüner Frauen  
c/o Elisabeth Bröskamp  
Kriegerhofer Str. 46  
57635 Fiersbach  
Tel.: 02686 / 989398

CDU-Frauen-Union im Kreis Altenkirchen  
Sabine Zissener  
Schulstr. 5  
57580 Gebhardshain  
Tel.: 02747/930123  
E-Mail: zissener@aol.com

Evangelische Frauenhilfe im Rheinland  
Kreisverband Altenkirchen  
Brigitte Busch  
Guldenhardt 2  
57562 Herdorf  
Tel.: 02744/1246  
www.ekir.de/frauenhilfe

Katholische Frauengemeinschaft  
Deutschlands - kfd  
Diözesanverband Köln, Dekanat Wissen  
Helga Muders  
Robert-Koch-Str. 3  
57537 Wissen  
Tel.: 02742/2586  
www.kfd-koeln.de

Katholische Frauengemeinschaft  
Deutschlands - kfd  
Diözesanverband Trier, Dekanat Kirchen  
Birgitt Wichmann  
Regerstr. 12  
57518 Betzdorf  
Tel.: 02741/27814  
www.kfd-trier.de

Landfrauenverband des Kreises Altenkirchen  
Geschäftsstelle  
Anke Enders-Eitelberg  
Bahnhofstr. 2  
57539 Breitscheidt  
Tel.: 02682/670 293  
Fax: 02682/9689370  
E-Mail: Lv-AK@t-online.de

## Kommunale Jugendpflege

Verbandsgemeinde Daaden  
Michael Spies  
Bahnhofstr. 4  
57567 Daaden  
Tel.: 0743/929172  
E-Mail: jugend@daaden.de

Verbandsgemeinde Kirchen  
Felix Garcia-Diaz  
Lindenstr. 1  
57548 Kirchen  
Tel.: 02741/688322  
E-Mail: jugendpflege@kirchen-sieg.de

Verbandsgemeinde Betzdorf  
Ingo Molly  
Hellerstraße 1  
57518 Betzdorf  
Tel.: 02741/29191  
E-Mail: imolly@betzdorf.de

## Beratungsstellen

### Jugendzentren / Jugendeinrichtungen mit hauptberuflichem Personal

Evang. Jugendzentrum Altenkirchen  
Wolfgang Leins \* Ute Fähmann  
Alexandra Trapp \* Carola Paas  
Wilhelmstr. 6  
57610 Altenkirchen  
Tel.: 02681/5899  
E-Mail: jugendzentrumAK@gmx.net

Haus der offenen Tür Wissen  
Martin Pabel \* Ralf Johanns  
Kirchweg 9  
57537 Wissen  
Tel.: 02742/5185

Evang. Jugendzentrum Hamm  
Dieter Anton \* Juliane Heupel  
Parkstr. 3  
57577 Hamm  
Tel.: 02682/6535  
Fax: 02682/968448

Jugendtreffs in der VG Betzdorf  
c/o Verbandsgemeinde Betzdorf

Jugendtreff Betzdorf  
Gontermannstraße 4  
57518 Betzdorf  
Tel.: 02741/1658  
Jugendtreff Alsdorf  
Hauptstr.  
57518 Alsdorf  
Jugendtreff Wallmenroth  
Im Schladeweg  
57584 Wallmenroth

Jugendtreffs in der Verbandsgemeinde Daaden  
c/o Verbandsgemeinde Daaden

Jugendzentrum Daaden-Biersdorf  
Tel.: 02743 / 4465  
Jugendtreff Weitefeld  
Bahnhofstr.  
57586 Weitefeld  
Jugendtreff Niederdreisbach  
Schulstr. 57  
57520 Niederdreisbach

Jugendtreffs in der VG Kirchen  
c/o Verbandsgemeinde Kirchen  
Jugendtreff Spotlight  
Lindenstr. 7  
57548 Kirchen  
Jugendtreff Brachbach  
Wiesenstr.  
57555 Brachbach

Jugendtreff Felix  
Rothenbergstr.  
57572 Niederfischbach  
Jugendtreff „200drei“  
Barbarastr. 17  
57555 Mudersbach

### Jugendverbände mit hauptamtlichen Fachkräften

Kreisjugendring Altenkirchen (KJR)  
Zusammenschluss der Jugendverbände auf  
Kreisebene  
c/o Ulrich Weber  
Hofwiesenstr. 6  
57584 Scheuerfeld  
Tel.: 02741-1265  
Fax: 02741-1265  
E-Mail: u.weber@thw-jugend-rlp.de

KJR-Geschäftsstelle  
Stadthallenweg 16  
57610 Altenkirchen  
Tel.: 02681-800831  
E-Mail: horstpietsch@cvjm-kv-altenkirchen.de

Kath. Jugendzentrale der Region Koblenz  
Joachim Otterbach  
Emil-Schüller-Str. 35, 56068 Koblenz  
Tel.: 0261/31770  
Fax: 0261 - 309540  
[www.jamnet.de](http://www.jamnet.de)

Kath. Jugendamt Oberberg und Altenkirchen  
Peter Schmitz  
Hömerichstr. 7  
51643 Gummersbach  
Tel.: 02261/405712  
E-Mail: oberberg-altenkirchen@kja.de

Evang. Jugendreferat  
Horst Pietsch \* Ilse Sonntag  
Stadthallenweg 16  
57610 Altenkirchen  
Tel.: 02681/800831  
E-Mail: jugendreferat@KK-AK.de

Suchtpräventionsstelle im Diakonischen Werk  
des Kirchenkreises Altenkirchen  
Dirk Bernsdorff  
Stadthallenweg 16  
57610 Altenkirchen  
Tel.: 02681/800820  
Fax: 02681-800882  
E-Mail: diakonie.altenkirchen@t-online.de

DRK-Kreisverband (JRK)  
Andrea Schneider  
Kölner Str. 97  
57610 Altenkirchen  
Tel.: 02681/800622  
Fax: 02681 - 800660  
E-Mail: schneider.andrea@kvaltenkirchen.drk.de

# Beratungsstellen

## Freizeit- und Bildungsstätten

Bildungswerk der Erzdiözese Köln  
in der Region Rheinland-Pfalz  
Haus Marienthal<sup>®</sup>  
57612 Marienthal  
Tel.: 02682 / 9670-0  
Fax: 02682 / 9670100  
E-Mail: [info@haus-marienthal.de](mailto:info@haus-marienthal.de)  
[www.haus-marienthal.de](http://www.haus-marienthal.de)

Evang. Sozialakademie Friedewald  
Schloßstr. 2  
57520 Friedewald  
Tel.: 02743/92360  
Fax: 02743 - 923611  
[www.ev-sozialakademie.de](http://www.ev-sozialakademie.de)  
E-Mail: [ev.sozialakademie@t-online.de](mailto:ev.sozialakademie@t-online.de)

„Arche Noah“  
Hans Georg Rieth  
Albert-Schmidt-Weg 1  
57581 Katzwinkel-Elkhausen  
Tel.: 02742/6029  
Fax: 02742 - 8590  
[www.ferienmitkindern.de](http://www.ferienmitkindern.de)  
E-Mail: [info@marienberge.de](mailto:info@marienberge.de)

Freizeitheim Niederdreisbach  
Am Dreisberg 1  
57520 Niederdreisbach  
Tel.: 02743/1470  
Träger:  
CVJM Betzdorf \* Karl-Heinz Striegl  
Mozartstr. 3  
57518 Betzdorf  
Tel.: 02741/27821  
[www.bdkj-giessen.de](http://www.bdkj-giessen.de)  
E-Mail: [vorstand@bdkj-giessen.de](mailto:vorstand@bdkj-giessen.de)

Landhaus Westerwald  
Hachenburger Str. 177  
57537 Wissen  
Tel.: 02742/3521  
Fax: 02742 - 72248  
[www.landhaus-westerwald.de](http://www.landhaus-westerwald.de)  
E-Mail: [webmaster@landhaus-westerwald.de](mailto:webmaster@landhaus-westerwald.de)

Evang. Landjugendakademie Altenkirchen  
Dieperbergweg 13-17  
57610 Altenkirchen  
Tel.: 02681/95160  
Fax: 02681 - 70206  
[www.lja.de](http://www.lja.de)  
E-Mail: [info@lja.de](mailto:info@lja.de)

Katholisches Zentrum Concordia  
Begegnungsstätte der Polenseelsorge  
in Deutschland  
57562 Herdorf-Dermbach  
Tel.: 02744/771  
Fax: 02744 - 931128  
[www.haus-concordia.de](http://www.haus-concordia.de)  
E-Mail: [info@haus-concordia.de](mailto:info@haus-concordia.de)

Haus Felsenkeller  
Heimstr. 4  
57610 Altenkirchen  
Tel.: 02681/986412  
Fax: 02681 - 7638  
[www.haus-felsenkeller.de](http://www.haus-felsenkeller.de)  
E-Mail: [bildungsbuero@haus-felsenkeller.de](mailto:bildungsbuero@haus-felsenkeller.de)

Jugendherberge Freusburg  
Thomas Schneider  
Burgstr. 46  
57548 Kirchen-Freusburg  
Tel.: 02741/61094  
Fax: 02741 - 63155  
[www.jugendherberge.de](http://www.jugendherberge.de)  
E-Mail: [jh-freusburg@djh-wl.de](mailto:jh-freusburg@djh-wl.de)

Bibel- und Erholungsheim „Hohegrete“  
Hohegrete 11  
57589 Pracht  
Tel.: 02682/95280  
Fax: 02682-952822  
[www.ciw.de](http://www.ciw.de)  
E-Mail: [info@ciw.de](mailto:info@ciw.de)

Jugendgästehaus Fensdorf  
Hauptstr. 20  
57580 Fensdorf  
Tel.: 02742/1203  
Fax: 02742-723583  
[www.gruppenfreizeiten.de](http://www.gruppenfreizeiten.de)  
E-Mail: [info@gruppenfreizeiten.de](mailto:info@gruppenfreizeiten.de)

Pony u. Jugendhof Fam. Euteneuer  
Hagdorn 1  
57537 Wissen  
Tel.: 02742/8223  
Fax: 02742-969196  
[www.hof-hagdorn.de](http://www.hof-hagdorn.de)  
E-Mail: [info@hof-hagdorn.de](mailto:info@hof-hagdorn.de)

Haus Schönstein  
Steinweg 15  
57537 Wissen  
Tel.: 02742/910356  
Fax: 02742 310357  
[www.haus-schoenstein.de](http://www.haus-schoenstein.de)  
E-Mail: [info@haus-schoenstein.de](mailto:info@haus-schoenstein.de)

Neues Leben Zentrum  
Raiffeisenstr. 2  
57635 Wölmersen  
Tel.: 02681/2395  
Fax: 02681-2395  
[www.neues-leben.de](http://www.neues-leben.de)  
E-Mail: [zentrum@neues-leben.de](mailto:zentrum@neues-leben.de)

# Beratungsstellen

## Mitgliedsverbände im Kreisjugendring Altenkirchen

Bund der katholischen Jugend (BDKJ)  
im Bistum Trier für den Kreis Altenkirchen:  
Jugendzentrale Koblenz  
Joachim Otterbach  
Emil-Schüller-Str. 35  
57068 Koblenz  
Tel.: 0261/31770

Bund der katholischen Jugend (BDKJ)  
im Bistum Köln für den Kreis Altenkirchen:  
BDKJ Kreis Oberberg  
Regionalstelle  
Hömerichstr. 7  
51642 Gummersbach  
Tel.: 02661/405712

Verband der katholischen Jugend (VKJ)  
Daniel Haas  
Bergstr. 8  
57610 Altenkirchen  
Tel.: 02681/5761

Evangelische Jugend / CVJM  
Kreisverbände Altenkirchen und Westerwald  
Horst Pitsch, ev. Jugendreferat  
Stadthallenweg 16  
57610 Altenkirchen  
Tel.: 02681/800831

Chorjugend im Sängerkreis Altenkirchen  
Bernad Alhäuser  
Lindenstr. 7  
57635 Weyerbusch  
Tel.: 02686/988778

Kreismusikverband Altenkirchen  
Ottmar Jung  
Börnchenstr. 28  
57548 Kirchen  
Tel.: 02741/63315

Jugendfeuerwehr im Kreis Altenkirchen  
Hans Peter Fries  
Sonnenstr. 10, 56593 Pleckhausen  
Tel.: 02687/2322

Jugendrotkreuz im DRK-Kreisverband  
Altenkirchen  
Andrea Schneider  
Kölner Str. 97, 57610 Altenkirchen  
Tel.: 02681/800622  
THW-Jugend  
Ulrich Weber  
Hofwiesenstr. 6  
57584 Scheuerfeld  
Tel.: 02741/1265

Philatelistenjugend  
Hans-Werner Steinstraß  
Im Kreuztal 78  
57537 Wissen  
Tel.: 02742/3718

Sportjugend im Kreis Altenkirchen  
Hans-Georg Brass  
Raiffeisenstr. 10  
57580 Gebhardshain  
Tel.: 02747/3177

## WOHLFAHRTSVERBÄNDE

Arbeiterwohlfahrt Kreisverband  
Thorsten Wehner  
Eisenbahnstr. 1a  
57518 Betzdorf  
Tel.: 02741-970562  
Fax: 02741 - 935558  
[www.awo.org](http://www.awo.org)  
E-Mail: [awo-kreisverband-ak@f-online.de](mailto:awo-kreisverband-ak@f-online.de)

Caritasverband e.V. Geschäftsstelle Altenkirchen  
Christa Abts  
Rathausstr. 7  
57610 Altenkirchen

Tel.: 02681-2056  
Fax: 02681 - 3785  
[www.erzbistum-koeln.de](http://www.erzbistum-koeln.de)  
E-Mail: [info@caritas-altenkirchen.de](mailto:info@caritas-altenkirchen.de)

Caritasverband e.V. Geschäftsstelle Betzdorf  
Rudolf Düber  
Wagnerstr. 1  
57518 Betzdorf  
Tel.: 02741-97600  
Fax: 02741-976060  
[www.caritas-betzdorf.de](http://www.caritas-betzdorf.de)  
E-Mail: [caritas.betzdorf@f-online.de](mailto:caritas.betzdorf@f-online.de)

Deutsches Rotes Kreuz e.V.  
Kreisverband Altenkirchen  
Alfons Lang  
Kölner Str. 97  
57610 Altenkirchen  
Tel.: 02681-80060  
Fax: 02681-800660  
[www.lv-rjp.drk.de](http://www.lv-rjp.drk.de)  
E-Mail: [info@kvaltenkirchen.drk.de](mailto:info@kvaltenkirchen.drk.de)

Diakonisches Werk des Kirchenkreises  
Altenkirchen  
Hubertus Eunicke  
Stadthallenweg 16  
57610 Altenkirchen  
Tel.: 02681-800820  
Fax: 02681-800882  
[www.diakonie-altenkirchen.de](http://www.diakonie-altenkirchen.de)  
E-Mail: [info@diakonie-altenkirchen.de](mailto:info@diakonie-altenkirchen.de)

Deutscher Paritätischer Wohlfahrtsverband DPWW  
Jochen Krentel  
Friedrichstr. 2  
57537 Mittelhof-Steckenstein  
Tel.: 02742-932516  
Fax: 02742 - 4685

Magret Stahl  
Haus Felsenkeller  
Heimstr. 4  
57610 Altenkirchen  
Tel.: 02681 - 3870

# Notizen

---

---

---

---

---

---

---

---

---

---

---

---

## IMPRESSUM

Herausgegeben in Zusammenarbeit mit der Trägerschaft. Änderungswünsche, Anregungen und Ergänzungen für die nächste Auflage dieser Broschüre nimmt die Verwaltung oder das zuständige Amt entgegen. Titel, Umschlaggestaltung sowie Art und Anordnung des Inhalts sind zugunsten

des jeweiligen Inhabers dieser Rechte urheberrechtlich geschützt. Nachdruck und Übersetzungen sind – auch auszugsweise – nicht gestattet. Nachdruck oder Reproduktion, gleich welcher Art, ob Fotokopie, Mikrofilm, Datenerfassung, Datenträger oder Online nur mit schriftlicher Genehmigung des Verlages.

57609051/7. Auflage / 2004

### INFOS AUCH IM INTERNET:

[www.alles-deutschland.de](http://www.alles-deutschland.de)  
[www.alles-austria.at](http://www.alles-austria.at)  
[www.sen-info.de](http://www.sen-info.de)  
[www.klinikinfo.de](http://www.klinikinfo.de)  
[www.zukunftschancen.de](http://www.zukunftschancen.de)



WEKA  
I | N | F | O

Kompetenz aus  
einer Hand

### WEKA info verlag gmbh

Lechstraße 2 • D-86415 Mering  
Telefon +49 (0) 8233 384-0  
Telefax +49 (0) 8233 384-103  
info@weka-info.de • [www.weka-info.de](http://www.weka-info.de)

### Fotos:

Kreisarchiv / Kreismedienzentrum Altenkirchen  
fotostudio Jürgen Linke (Wissen)  
Gerd Asmussen (Altenkirchen)  
Daniel Montanus (Mudersbach)  
Horst Ascheid (Almersbach)  
Dirk Klein (Daaden)  
Andreas Hof (Kirchen)

### Redaktion:

Berno Neuhoff, Leiter Büro Landrat, Öffentlichkeitsarbeit, Kulturbüro  
Kreisverwaltung Altenkirchen  
Tel.: 02681 / 81 - 2012  
Fax: 02681 / 81 - 2010  
e-mail: [Pressesprecher@kreis-ak.de](mailto:Pressesprecher@kreis-ak.de)



16 Cent pro Gespräch

## Mehr als Wärme – ein Leben lang



Infoline 0 18 02 / 23 23 12\*

Wir wollen Ihnen das Leben von Anfang an so angenehm wie möglich machen.

Weitergehende Informationen: Regionalservice Betzdorf, Geishardtstraße 44, 57518 Alsdorf, [www.rhenag.de](http://www.rhenag.de)





# Notruftafel

Bezeichnung	Anschrift		Telefon
<b>Feuerwehr:</b>	Notruf		112
<b>Frauen in Not:</b> (Aufnahmen sind Tag und Nacht möglich)		Frauenhaus Westerwald	02662/5888
<b>Gas:</b>	Rhenag Regionalservice	Geishardtstraße 44, 57518 Alsdorf	02741/9211-00
<b>Gift:</b>	Giffinformationszentrum	Universität Mainz	06131/19240
<b>Kinder in Not:</b>	Kinderschutzdienst	Brückenstraße 5a, 57548 Kirchen	02741/9300-46/47
<b>Krankenhäuser:</b>	Lukas-Krankenhaus	Leuzbacher Weg 21, 57610 Altenkirchen	02681/88-0
	Elisabeth-Krankenhaus	Bahnhofstraße 24, 57548 Kirchen	02741/682-0
	St. Antonius Krankenhaus	Auf der Rahm 17, 57537 Wissen	02742/706-0
	Bethesda-Krankenhaus	Euelsbruchstraße 39, 57258 Freudenberg	02734/279-0
	DRK-Krankenhaus WW	Alte Frankfurter Straße 12, 57627 Hachenburg	02662/85-0
<b>Krankentransporte:</b>	DRK Altenkirchen	Kölner Straße 97, 57610 Altenkirchen	02681/19222
<b>Polizei:</b>	Notruf		110
<b>Polizeidienststellen:</b>	Polizeiinspektion Altenkirchen	Hochstraße 30, 57610 Altenkirchen	02681/946-0
	Polizeiinspektion Betzdorf	Friedrichstraße 21, 57518 Betzdorf	02741/926-0
	Kriminalinspektion Betzdorf	Friedrichstraße 21, 57518 Betzdorf	02741/926-0
	Polizeiwache Wissen	Im Kreuztal 103, 57537 Wissen	02742/935-0
<b>Rettungswesen:</b>	Rettungsleitstelle und Rettungswache Altenkirchen	Kölner Straße 97, 57610 Altenkirchen	02681/19222
	Rettungswache Daaden	Lamprechtstraße 17, 57567 Daaden	02743/19222
	Rettungswache Horhausen	Bischof-Rüth-Straße, 56593 Horhausen	02687/19222
	Rettungswache Kirchen	Bahnhofstraße, 57548 Kirchen	02741/19222
	Rettungswache Wissen	Auf der Rahm 21, 57537 Wissen	02742/19222
<b>Strom:</b>	Elektrizitätswerk Siegerland		0271/58400

Erd-, Feuer- und Urnen-Seebestattungen  
 Eigener Überführungswagen · Überführungen im In- und Ausland  
 Übernahme sämtlicher Formalitäten · Bestattungsvorsorge zu Lebzeiten  
 Wohnungsaufösungen im Todesfall

**Koblenzerstr. 4 · 57610 Altenkirchen**  
**Telefon: (0 26 81) 51 16 · privat: 54 85**  
**Telefax: (0 26 81) 51 76 · mobil: (01 71) 2 76 45 39**



**BESTATTUNGEN**  
**LORENZ**  
**SPAHR**

Mitglied im Bundesverband  
 des Deutschen  
 Bestattungsgewerbes e.V.

**SEIT 1893**

# IMMER GUTE KARTEN

Ihre erste Adresse für kommunale...

- **Faltpläne**
- **Aushangpläne**
- **Großformatpläne**
- **Interaktive Kartografien im Internet**

**WWW.STADTPLAN.NET**

 **VERWALTUNGS-VERLAG**  
EHRENBREITSTEINER STR. 44  
80993 MÜNCHEN

FAX 089 / 12 109-102  
TEL. 0 18 05 / 25 51 61  
INFO@VERWALTUNGSVERLAG.DE

## J. Horczyk

**Metallrecycling**

Industrieschrott · Containerdienst · Demontage/Abbrüche

---

57578 Elkenroth · Alsdorfer Weg 14-18  
Mobil 01 71 / 2 16 41 43 · Privat 0 27 41 / 2 21 57 · Fax 0 27 41 / 34 81



# Dornhoff

**Die Entsorgungsprofis**

**Kunden-Service-Center  
Altenkirchen**

**0 26 81 / 95 40-25**  
[kundencenter.ak@sita-wagner.de](mailto:kundencenter.ak@sita-wagner.de)



© Die Photographische Sammlung/SK  
Stiftung Kultur – August Sander Archiv, Köln;  
VG Bild-Kunst, Bonn 2004

**August Sander** ist einer der bekanntesten Söhne des Kreises Altenkirchen. Der bedeutende Fotograf des 20. Jahrhunderts wurde 1876 in Herdorf, Kreis Altenkirchen, geboren. Berühmt wurde er 1924 durch das entworfenen Werk „Menschen des 20. Jahrhunderts“. Eine Ausstellung mit gleichen Namen zu seinem Projekt war bis September 2004 im Metropolitan Museum, New York, zu sehen.

„Vergleichende Photographie und unmittelbare Beobachtung sind dabei die treffenden Stichworte, die Sanders methodische Vorgehensweise charakterisieren und auf sein Bemühen um vorurteilsfreie und wirklichkeitsnahe Darstellung hindeuten“, so die Photographische Sammlung der Kulturstiftung der Stadtsparkasse Köln.

Mehr über **August Sander** und seine Fotografien erfahren Sie unter: [www.sk-kultur.de](http://www.sk-kultur.de) bzw. [www.augustsander.de](http://www.augustsander.de)



## WEKA *info*mbroschüren

informativ

Ob es sich um Kommunen, Landkreise, Kliniken, Industrie- und Handwerksorganisationen, Bildungs- und Sozialeinrichtungen, Fremdenverkehrsvereine oder Unternehmen handelt, unsere Produkte sind immer **das ideale Medium für Öffentlichkeitsarbeit – im Print- und Internetbereich.**

praktisch

Unsere breite Produktpalette wird auch Sie überzeugen. Industrie, Handwerk, Handel und Dienstleistung nutzen unsere Broschüren als optimale Plattform für Unternehmenspräsentationen. **Wir überzeugen durch Erfahrung, Qualität und mit guten Ideen. Und das seit über 25 Jahren.**

kreativ

**WEKA info verlag gmbh • Lechstraße 2 • 86415 Mering**  
Tel.: 08233 384-0 • [info@weka-info.de](mailto:info@weka-info.de) • [www.weka-info.de](http://www.weka-info.de)



Sparkassen-Finanzgruppe



Wir unterstützen die Region,  
weil wir ein Teil von Ihr sind.

 Kreissparkasse  
Altenkirchen

Wir verbessern durch unser hohes soziales und kulturelles Engagement die Lebensqualität aller Bürger in unserem Geschäftsgebiet. Sei es durch Sponsoring, Spenden oder unsere Stiftung.